DIRETOR
M. PAULO FILHO

Avenida Gomes Freire, 471

REDATOR-CHEFE
ANTONIO CALLADO

Correio da Manhã

Fundador — EDMUNDO BITTENCOURT

RIO DE JANEIRO, TÈRÇA-FEIRA, 11 DE OUTUBRO DE 1955

N. 19.186 — ANO LV

GERENTE
ALINIO DE SALLES

4a. SEÇAO--D. F. 1-56
Av. Pres. Wilson 147
EMBAIXADA AMERICANA Room
SUPERINTENDENTE
JOSÉ V. PORTINHO

AUMENTA A DIFERENÇA ENTRE JUSCELINO E JUAREZ

Em ritmo lento as últimas apurações, cujos resultados procedem geralmente do interior — Definem-se as posições para o resultado final

Os últimos resultados das eleições presidenciais, procedentes na maioria do interior do país, aumentam progressivamente a diferença entre os srs. Juscelino Kubitschek e Juarez Távora, permanecendo o sr. Adhemar de Barros distanciado em terceiro lugar. Ontem, já ultrapassava a casa dos 300 mil votos a margem imposta pelo sr. Juscelino Kubitschek ao general Juarez Távora, enquanto êste se colocava também cêrca de 300 mil votos na frente do sr. Adhemar de Barros.

Já não há mais dúvida, pois, quanto aos resultados finais da eleição, pois os candidatos conservarão as respectivas posições nos restantes 2 milhões de votos a apurar, aproximadamente.

Da mesma forma, já se vão tornando mais nítidos os lugares para vice-presidente, com uma vantagem de cêrca de 100 mil votos em favor do sr. João Goulart.

BELO HORIZONTE, 10 (M.). Resultado da apuração do pleito em todo o Estado, até às 17 horas de hoje:

Para Presidente:

Juscelino, 628.770; Juarez, 247.680; Ademar, 136.033; Plinio, 72.304.

Para Vice-Presidente:

João Goulart, 540.577; Milton Campos, 433.862; Danton Coelho, 36.779.

Para Governador:

Bias Fortes, 749.905; Bilac Pinto, 299.715; Gentil Nascimento, 15.918.

Para Vice-Governador:

Bernardes Filho, 481.242; Oswaldo Pieruccetti, 255.154; José Raimundo, 231.640.

BELO HORIZONTE, 10 (CM). De acôrdo com os cálculos feitos pelo IBGE, baseados na apuração que se fêz até agora, a votação dos diversos candidatos em Minas vai ser a seguinte:

Juscelino, 712.738; Juarez, 275.286; Ademar, 155.288 e Plinio, 78.377.

BORDA DA MATA, 10 (CM). Juscelino, 1.465; Ademar, 520; Juarez, 362 e Plinio, 168.

Para Vice-Presidente:

Jango, 1.398 e Milton, 96.

ITABIRITO, 10 (CM). Juscelino, 2.220; Juarez, 550; Plinio 431 e Ademar, 88.

Para Vice-Presidente:

Jango, 1.863; Milton, 1.136 e Danton, 88.

Para Governador:

Bias Fortes, 2.543; Bilac, 713 e Gentil Nascimento 7.

Para Vice-Governador:

Bernardes Filho, 1.030; José Raimundo, 2.132 e Pieruccetti, 114.

BELO HORIZONTE, 10 (M.). O governador Clóvis Salgado recebeu telegramas de vários municípios informando que o pleito eleitoral transcorreu na mais perfeita ordem.

Os prefeitos que telegrafaram ao chefe do Executivo mineiro são os dos seguintes Municípios:

Rio Novo, Mateus Leme, Almenara, Santos Dumont, Itaguara, Antonio Dias, Mercês, Juiz de Fóra, Bom Sucesso, Alvinópolis, Bicas, Campanha, Santo Antonio do Monte, Machado, Conceição de Aparecida, Patrocinio do Muriaé, Manhuaçu, Leopoldina e Mutum.

BELO HORIZONTE, 10 (M.). Em sua última reunião, o Tribunal Regional Eleitoral tomou conhecimento da representação do delegado do Partido Republicano de Teófilo Otoni, relativamente à omissão de cêrca de 3.000 eleitores das folhas de votação.

Êsses eleitores, regularmente inscritos, não tiveram seus nomes nas listas oficiais, não tendo podido votar no último pleito.

Por outro lado, o delegado do PRP de Passa Tempo recorreu ao ato da Junta Apuradora que contou os votos da urna da 8a. Seção, daquele município.

O PTB e o PDC de Entre Rios de Minas apresentaram recurso da decisão da Junta que não apurou a urna 3.019 da 9a. Seção daquele município.

SÃO PAULO

SÃO PAULO, 10 (Do correspondente) — Terminou a apuração, hoje, em todo o Estado. O resultado final, sujeito a ligeiras alterações em relação ao comunicado oficial, é o seguinte: para presidente — Ademar 842.034, Juarez 579.866, Juscelino 240.147, Plinio 153.362. Para vice-presidente — Danton 369.220, Milton 686.063, Jango 372.500.

NA CAPITAL

SÃO PAULO, 10 (M.) — O desembargador Justino Pinheiro, presidente do TRE, proclamou, na madrugada de hoje, no recinto da apuração do Parque Ibirapuera, os resultados finais do pleito para vereadores da Câmara Municipal de S. Paulo.

Às 15 horas de amanhã, será feita, na séde do TRE, a proclamação dos eleitos.

Nas eleições para vereadores, votaram 683.132 eleitores. 671.317 votos válidos, 35.066 em branco e 11.815 nulos.

LEGENDAS

SÃO PAULO, 10 (Asp.) — O Tribunal Regional Eleitoral já proclamou os resultados finais do pleito para vereadores desta capital. A maior bancada é a do PSP, que fêz nove vereadores, seguindo-se o PDC e o PSD com cinco cada um, o PTN e o PR, com quatro, o PRT, o PSB, o PTB e a UDN, com três, o ST e o PRP, com dois.

ESTADO DO RIO

Faltam ser apuradas no Estado do Rio apenas trinta urnas, sendo 13 em São Gonçalo e 17 em Maricá, serviço êsse que será terminado ainda hoje.

Os resultados apurados até ontem às 18 horas, em todo o território fluminense, são os seguintes, de acôrdo com o boletim fornecido pelo Diretório do PSD: Juscelino 213.760; Ademar 121.488; Juarez 100.813; e Plinio 27.688.

Para vice-presidente, João Goulart 255.336; Milton Campos 153.852; e Danton Coelho 41.875.

PARÁ

BELÉM, 10 (M.) — O resultado em todo o Estado do Pará, até às 18 horas de hoje, apresentava as seguintes cifras: para presidente da República: Juscelino Kubitschek, 55.704; Ademar de Barros, 42.405; Juarez Távora, 14.973; Plinio Salgado, 3.154.

Para vice-presidente: João Goulart, 59.888; Danto Coelho, 34.431; Milton Campos, 18.214.

Para governador: Epilogo de Campos, 62.400; Magalhães Barata, 58.905.

SANTA CATARINA

FLORIANÓPOLIS, 10. (M.). O resultado até às 18 horas de hoje, em todo o Estado de Santa Catarina, era o seguinte: — Juarez Távora, 83.587; — Ademar de Barros, 54.849; — Plinio Salgado, 58.196; — Juscelino Kubitschek, 127.048 votos.

PARA VICE-PRESIDENTE

João Goulart, 147.101; — Milton Campos, 142.441; — Danton Coelho, 14.323 votos.

PARA GOVERNADOR

Gallotti, 161.756; — Lacerda, ... 164.897 votos.

CEARÁ

FORTALEZA, 10. (M.). O resultado em todo o Estado, até às 18 horas de hoje, era o seguinte: — Juarez Távora, 155.045; — Juscelino Kubitschek, 119.594; — Ademar de Barros, 27.388; — Plinio Salgado, 12.135 votos.

PARA VICE-PRESIDENTE

João Goulart, 135.500; — Milton Campos, 141. 289; — Danton Coelho, 23.870 votos.

PERNAMBUCO

RECIFE, 10. (Asp.). Até o momento, é o seguinte o resultado da votação para prefeito desta capital: — Pelópidas Silveira — 24.757 votos; — Antônio Pereira — 20.206; — Alcides Teixeira — 3.008; — Paulo Germano — 1.960. Para vice-prefeito, está à frente Vieira Menezes com 12.090 votos, seguido de Sócrates com 9.089, e de Clóvis Correia com .... 6.476 votos.

Na manhã de hoje, era o seguinte o resultado da apuração do pleito em todo o Estado:

Juarez — 105.418; — Juscelino — 90.741; — Ademar — 25.469; — Plínio — 13.800 votos.

PARA VICE-PRESIDENTE

Milton — 92.606; — Jango — 81.661; — Danton — 10.992 votos.

BAHIA

SALVADOR, 10. (Asp.). A apuração do pleito em todo Estado ofe-

(Continua na 11.ª página)

Resultado do pleito às 24 horas

Para presidente	D. Federal	Estados	Total
Juarez	174.613	2.130.954	2.305.567
Ademar	273.037	1.739.241	2.012.278
Plínio	35.208	617.442	652.650
Juscelino	198.573	2.437.199	2.635.772
Total já apurado ..	681.431	6.924.836	7.606.267

Vice-presidente	D. Federal	Estados	Total
Milton	301.826	2.682.476	2.984.302
Jango	279.611	2.741.462	3.021.073
Danton	81.361	912.649	994.010
Total já apurado ..	662.798	6.336.587	6.999.385

O internamento de Perón foi pedido pela Argentina

Anunciada para breve a restituição judicial de "La Prensa"

BUENOS AIRES, 10. A nota argentina ao govêrno paraguaio diz: "Este govêrno não partilha da tese insinuada na nota paraguaia, segundo a qual as ações dos refugiados só acarretam responsabilidade a seus autores. Qualquer govêrno que oferece hospitalidade a um asilado político assume responsabilidade reconhecida pelo costume internacional e estipulada em convenções. No presente caso a responsabilidade acentuada por não se tratar de um refugiado comum mas de refugiado diplomático, que até há pouco ocupava a presidência do Estado e pretende invocar ainda, em território estrangeiro, um título que não possui. Entretanto, o govêrno argentino, em sincero esfôrço para manter a harmonia, anota a sugestão paraguaia e solicita formalmente seja internado o refugiado Juan Perón, a distância suficientemente considerável da fronteira entre o Paraguai e a Argentina, para que sua presença não possa acarretar perturbações".

Além disso, dá o caráter de promessa formal à afirmação paraguaia de que pode ser pôsto fim ao asilo, como imperativo pela não observância, pelo refugiado, das medidas adotadas pelo Paraguai. Êste govêrno acolhe com prazer as declarações sôbre o caráter inalterável dos liames que unem as duas nações, e espera que os acontecimentos consolidem êsses liames, na base do respeito mútuo". (F.P.)

PARA A EUROPA

BUENOS AIRES, 10. Afirma-se que Perón segue para a Eu-

(Continua na 5.ª página)

COSTA RICA DISPUTA UM LUGAR AO BRASIL

NAÇÕES UNIDAS, (Nova York), 10. Os Estados Unidos darão o voto a favor do Brasil, para que êste ocupe um lugar no Conselho Econômico e Social, das Nações Unidas, mas a situação é bastante difícil para a delegação norte-americana, já que Costa Rica também apresentou a sua candidatura.

A votação para o Conselho Econômico e Social será realizada em 14 do corrente, e a posição dos Estados Unidos foi delineada por um porta-voz da delegação, o qual declarou que, "em regra, os Estados Unidos dão o seu voto à nação selecionada pelo bloco latino-americano".

Neste caso, o Brasil e Costa Rica apresentaram ambos a sua candidatura, mas na votação o Brasil obteve do bloco onze votos, contra nove dados a Costa Rica. Apesar disso, Costa Rica continua a manter a sua candidatura.

O embaixador Freitas Valle, do Brasil, declarou que espera o triunfo da candidatura do seu país, mas o mencionado porta-voz da delegação norte-americana adiantou que "a situação é perigosa".

Assim considera, disse, porquanto, "tendo-se travado essa batalha entre dois países latino-americanos, há o risco de que outra nação não americana se aproveite disso, para obter o pôsto".

Interessados os Estados Unidos no desenvolvimento da indústria do café em base firme

A opinião do govêrno americano na palavra de Holland

SÃO FRANCISCO, Califórnia, 10. O secretário de Estado adjunto a cargo dos assuntos interamericanos, sr. Henry Holland, garantiu que o govêrno dos Estados Unidos está interessado em que a indústria do café se desenvolva numa base firme.

Holland falou ante a XLV Assembléia Anual da Associação Nacional de Cafeicultores dos Estados Unidos, que se acha reunida nesta cidade.

"Quero que saibam que os que trabalham no govêrno norte-americano sabem que a indústria do café é importante para a economia do país e que numerosas pessoas dela dependem para viver".

Os Estados Unidos importaram no ano passado 17.000.000 de sacas de café, no valor de quase 1.500.000.000 de dólares. Sabemos também que para torrar essa enorme quantidade de café há necessidade de grandes emprêsas que empregam numerosos trabalhadores e invertem grande capital com a possibilidade de grandes prejuízos. Sabemos o que é a vasta rêde de distribuição dos atacadistas, armazéns e sucursais e as despesas no mercado varejista e que todos êles dependem do café, até certo ponto, para seus lucros líqüidos. Estamos interessados em que a indústria do café aumente numa base firme e tratamos de nos manter informados sôbre os acontecimentos que podem afetar a indústria.

Também conhecemos a importância do café para as economias dos países produtores. No ano passado, 84% das divisas que a Colômbia obteve, por exemplo, foram obtidos da venda do café.

O café representou 88% do valor das exportações da República do Salvador, 77% das da Guatemala e 61% das do Brasil.

Nesses países, o café é o barômetro indicador da economia nacional e afeta as vendas no varejo, os créditos e os salários. E' também o fator mais importante de nossas relações internacionais.

O Departamento de Estado, como o mitológico Jano, deve ver nas duas direções e apreciar cada problema em completa perspectiva, isto é, do ponto de vista dos interêsses nacionais e do ponto de vista dos países com os quais comerciamos.

A miúde, se apresenta uma divergência de interêsses dentro da própria indústria norte-americana, como, por exemplo, no caso da restrição às importações de café solúvel.

Há interêsses dos Estados Unidos partidários da restrição e outros que se opõem a ela. Há firmas que investiram grandes capitais em máquinas para fazer café solúvel que temem que os países produtores de café fiquem em condições vantajosas de competir com elas e, por conseguinte, pedem que se restrinjam as importações do café solúvel. Essas firmas pedem que se tomem medidas para impedir a construção de fábricas de café solúvel em outros países. Há outras firmas nos Estados Unidos, contudo, que têm interêsse na construção de fábricas de café solúvel no exterior e fornecem o capital e os conhecimentos necessários para isso. Estas, provàvelmente, se oporiam a medidas restritivas.

O consumidor tem também interêsse no assunto embora não se saiba exatamente em que sentido. O consumidor quer adquirir o produto pelo preço mais baixo possível, sempre que a qualidade do café seja a mesma, mas enquanto não ocorrer a concorrência é difícil dizer onde se pode produzir o produto mais econômicamente.

Não se trata, é certo, de um problema que o Departamento de Estado possa estudar de forma abstrata pois não tem faculdades para restringir as importações mas poderá dar sua opinião se se apresentar algum projeto de legislação restritiva no Congresso.

Mas se tal ocorresse e se pedisse ao Departamento de Estado que manifestasse seu ponto de vista, teria que se considerar os

(Continua na 11.ª pág.)

Os socialistas evitaram a queda de Faure

Multiplicam-se os protestos da população francesa de Marrocos

PARIS, 10. A ameaça de crise do govêrno foi afastada. Terminadas as explicações de voto, a Assembléia, sábado, à noite, começou a votar as prioridades das ordens do dia; adotou a socialista, por 360 votos contra 205; aprova a política dos entendimentos de Aix-Les-Bains e lamenta as hesitações do govêrno. O texto amputado de críticas ao govêrno, foi finalmente aprovado em seu conjunto.

A Assembléia quer a constituição de um Conselho do Trono e a formação de um govêrno marroquino que modernize e democratize Marrocos, negociando com a França os laços permanentes necessários. (F.P.).

APOIO INCERTO

PARIS, 9. Em várias cidades houve manifestações de franceses argelinos. Faure evitou a derrota na Assembléia mediante um acôrdo de transação com os socialistas, mas êstes podem voltar-se contra êle, na têrça-feira, quando se debater o problema argelino. (U.P.).

GREVE DE FRANCESES

CASABLANCA, 10. Trabalhadores franceses entraram em greve em Casablanca, a maior cidade da África do Norte Francesa, como protesto contra a política aprovada em Paris pela Assembléia Nacional. Os organizadores da greve pediram a todos os estabelecimentos franceses que fechassem suas portas esta manhã. (R.).

A MAIORIA

PARIS, 9. A Assembléia Nacional aprovou a política de Faure para Marrocos, por maioria que incluiu os bolchevistas. — (R.).

A "UNIÃO MARROQUINA"

RABAT, 10. Os presidentes das 120 seções de antigos combatentes, e grupos patrióticos, reuniram-se ontem para fundar a "União Marroquina das Associações de Antigos Combatentes e Grupos Patrióticos"; foi nomeado secretário-geral da União o sr. Guy Duchateau. O novo grupamento aprovou diversas moções. Toma categórica posição contra negociações com o Istiqlal, e "posição fraterna ante os que sempre têm sido amigos da França em Marrocos, e que parecem abandonados a benefício dos inimigos e dos traidores". O grupo declara-se "disposto a fazer fracassar o imobilismo", e pronto a "intervir da maneira mais vigorosa para que estudem as autoridades com urgência um plano visando a elevar Marrocos à condição de Estado moderno, com ampla consulta da população". (F.P.).

GENERAL BILLOTE

PARIS, 10. Vindo de Rabat, o general Billote, ministro da Defesa, declarou que a situação militar no RIF o preocupava. Vi que o Residente e o comando fizeram face à situação, e at êm nas mãos As tropas têm excelente moral. Não penso necessárias novas convocações de reservistas. O Residente-Geral está de acôrdo com a política do govêrno, mas encontra dificuldades na aplicação. O sr. Panafieu apresentou-me seu pedido de demissão, que recusei; veio comigo para informar o govêrno sôbre a situação que encontrou". (F.P.).

Os Estados Unidos permanecerão fortes

A própria Rússia, na Coréia, ensinou-nos que o desarmamento, sendo unilateral, não produz a paz — declara Foster Dulles

MIAMI, 10 — Foster Dulles, afirma que os Estados Unidos não se desarmarão, "a menos que possamos ter certeza de que outras nações fazem o mesmo".

Dulles, em discurso pronunciado ante a convenção da Legião Americana, expressou a esperança de que o mundo esteja avançando para "uma era de mudança pacífica", porém acrescentou que "êste país não pensa arriscar-se" em matéria de desarmamento.

Recordou que os Estados Unidos se desarmaram depois da primeira e segunda guerras mundiais, e tiveram de rearmar-se novamente, para a guerra coreana.

"Desta vez não nos propomos desarmarmo-nos a menos que possamos estar certos de que outras nações fazem o mesmo — disse. Não é porque o povo americano se haja tornado militarista. É porque aprendemos a dura experiência. A própria Rússia, na Coréia, ajudou a ensinar-nos que o desarmamento, sendo unilateral, não produz a paz".

O secretário de Estado manifestou também que os Estados Unidos aspiram a reduzir seus gastos militares, porém observou que a nação deve recordar um conselho dado por George Washington, ao deixar a presidência: "Os desembolsos oportunos, feitos com o fim de preparar-se para o perigo, impedem com freqüência desembolsos muito maiores, destinados a rechaçá-lo".

Acrescentou Dulles que é perigoso permitir que a superioridade em armamentos esteja em mãos de pessoas "sem escrúpulos morais".

"Por isso é que, em nosso benefício e em benefício de todos os homens livres, devemos conservar o poderio relativo necessário para dissuadir os agressores", disse.

Manifestou também que a fôrça da opinião pública mundial obrigará a Rússia a minorar seu domínio sôbre a Alemanha Oriental e demais satélites, até devolver-lhes sua independência. — (U.P.).

ELEIÇÕES PARA GOVERNADOR

(Boletim da "Asapress", das 22,30 horas, de ontem)

PARA'

Magalhães Barata	61.110
Epilogo de Campos	64.474

MARANHÃO

Matos Carvalho	37.973
Cunha Machado	30.829

R. G. DO NORTE

Dinarte Mariz	36.617
Jocelin Vilar	43.882

PARAIBA

Flávio Ribeiro	88.812
Renato Bastos	9.761

ALAGOAS

Afrânio Lages	43.528
Muniz Falcão	48.202

PARANA'

Moisés Lupion	140.975
Oton Mader	56.302
Mário Barros	91.094
Luiz Torinho	40.331

SANTA CATARINA

Jorge Lacerda	159.238
Francisco Galoti	155.538

MINAS GERAIS

Bias Fortes	649.307
Bilac Pinto	274.622
Gentil Nascimento	15.464

MATO GROSSO

Rachid Saldanha Derzi	24.783
Ponce de Arruda	26.424

DR. CAMPOS DE REZENDE

Moléstias dos olhos — Cirurgia da catarata. — R. Visc. Inhaúma 134, 15.º andar (Ed. Rio Paraná) — Salas 1819 a 1822 (Sede própria) — Reserve sua consulta pelo telefone 43-4494, das 8 às 18 horas. (61853)

TELÉGRAFO TELEFONE
VIA
RADIOBRAS
32 SERVIÇOS RADIOELÉTRICOS DIRETOS E RÁPIDOS COM O EXTERIOR

CIGARROS
Orléans 7,60
FUMOS DESTALADOS

RÁDIOS E ANTENAS DE QUALIDADE
Telespark
No carro ou no lar vai agradar e com a característica QUA-PRE-CON*
* QUALIDADE, PREÇO, CONDIÇÕES
FEIGENSON S.A. IND. E COMÉRCIO S. PAULO
TELESPARK - TELESPARK
qnan - casa de amigos

BANCO DELAMARE
40 anos de bons serviços prestados à coletividade

HERNIA
Cura sem operação e repouso.
Dr. Hamilton Gonçalves
Rua 7 de Setembro, 81, 13.º and. (Ed. Moscoso-Castro). Tel. 52-0032 (marcar hora, 9 às 13 e 16 às 20 hs.) (40378)

ESTADOS		JUAREZ TÁVORA	ADHEMAR DE BARROS	PLÍNIO SALGADO	JUSCELINO KUBITSCHEK	MILTON CAMPOS	JOÃO GOULART	DANTON COELHO
	TRANSPORTE							
ESTADOS DE MAIOR COLÉGIO ELEITORAL	SÃO PAULO	588.876	829.746	173.522	237.463	663.025	366.393	559.728
	MINAS GERAIS ...	247.680	136.033	72.304	628.770	433.862	540.577	36.779
	DIST. FEDERAL ..	174.613	273.037	35.208	198.573	301.826	279.611	81.361
	R. GRANDE SUL ..	298.576	174.542	61.910	328.900	369.268	416.783	28.620
	BAHIA	148.647	45.398	49.100	170.765	147.652	201.390	38.198
	CEARA'	155.045	27.388	12.135	119.594	141.289	135.500	23.870
	PERNAMBUCO	105.418	25.469	13.800	90.741	92.606	81.661	16.992
REGIÃO NORTE	GUAPORE'	455	1.198	174	703	93	742	1.032
	ACRE	710	493	64	1.549	987	1.634	271
	AMAZONAS	5.075	14.409	2.730	13.356	7.735	21.119	3.756
	RIO BRANCO	426	313	37	1.779	407	1.900	164
	PARA'	16.973	39.876	2.936	51.864	95.749	56.727	31.322
	AMAPA'	398	587	98	5.339	815	4.745	308
REGIÃO NORDESTE	MARANHÃO	5.173	19.922	764	18.745	5.546	19.962	18.442
	PIAUÍ	37.814	11.982	1.985	58.056	37.547	59.960	9.185
	R. GRANDE NORTE	35.907	18.175	11.619	46.658	43.470	53.875	8.798
	PARAIBA	86.908	17.848	6.768	57.625	76.354	65.385	7.528
	SERGIPE	38.159	2.903	2.198	38.632	37.315	40.450	1.958
	ALAGOAS	43.483	9.603	6.330	34.543	37.907	42.861	3.798
CENTRO SUL	ESP. SANTO	31.792	44.641	31.188	61.220	49.861	74.655	25.970
	RIO DE JANEIRO .	100.813	121.488	27.688	213.760	153.852	255.336	41.875
	PARANA'	75.117	100.119	86.640	76.080	192.288	189.718	32.369
	STA. CATARINA ..	74.687	48.108	49.958	116.037	37.748	42.459	4.424
CENTRO	MATO GROSSO ...	15.868	9.444	933	23.109	17.881	24.045	5.564
	GOIÁS	16.954	39.606	2.561	41.911	39.219	43.585	11.698
	TOTAIS	2.305.567	2.012.278	652.650	2.635.772	2.984.302	3.021.073	994.010

(NOTA — Resultados recebidos até 24 horas, através das agências Meridional e Asapress).

OS CRIMES DA FRANÇA

Grassa no mundo um incêndio rasteirinho de animosidades contra a França. Insista-se em combatê-lo, sobretudo na América; a justiça deve ser tão teimosa quanto a inverdade. Invocam estas colunas freqüentemente o grande companheiro Costa Rego; cabe-me lembrá-lo agora pelo ardor que deu à imortalidade da França, quando se apregoava a sua agonia.

O problema é complexo em diversidade e número de raízes; mas simples, a análise de cada uma. Anotem-se, sem citar tôdas nem dar prioridade a nenhuma. Retrataremos os crimes da França...

A REPÚBLICA — O ricaço de Detroit vai com a espôsa a Paris; quereriam ver lá Napoleão ou Luiz XIV. O tal negócio de Coty, ela compra na perfumaria. E isso é lógico... A torcida do Vasco no Maracanã também torceu por um candidato à presidência; mas se ela o visse no gramado chutando e driblando como Cacá, ainda que o aclamasse no Estádio repudiava-o no Estado. Nação européia sem seu trono, não faz sentido; mais vale o Connecticut. Além disso o homem de Detroit nunca poderia ser republicano na Europa: é presidencialista, e aborrecem-no aqueles presidentes que teimam em chamar-se "figuras decorativas" quando êle bem vê que êles não têm elementos de decoração. *God save the Queen.*

MEDIOCRIDADE — As grandes nações civilizadas costumam ter governos pequenos; não precisam mais. 98% dos que sabem que Edgar Faure é chefe de govêrno, conhecem os ditadores que se enfeitam com êsse nome e ignoram quem exerce o cargo na Suíça, na Finlândia, na Suécia, na Holanda, e outros países lindamente governados. A França vive numa evidência universal, que torna patente a mediocridade quase constante da sua fauna política. Perdoàvelmente, o simplismo americano confunde um povo espantoso com os seus políticos.

MOCIDADE — Qualquer general de 60 anos, na Guatemala, se considera um brotinho em política internacional; impregna-o esta assombrosa infância adulta do seu continente. Se vê um francês de 30 anos, a brancura da sua tez parece-lhe amassada com cabelos brancos. "Europeu sinônimo de velho "é pendor natural no americano. — Urge dizer que nem tudo o que é natural será inteligente.

LATINIDADE — Os latinos ignoram a coesão anglo-saxônica ou luterana. Maior potência latina, a França é crivada de azedumes italianos, portuguêses e espanhóis — não sempre sem base. Estados Unidos e Inglaterra são, magistralmente, fôrças combinadas. A França está sòzinha.

GERMANISMO — A ária da "unidade alemã", com acompanhamento da utopia "européia" e o mais que já se vê, tudo isso age contra a França por múltiplos canais; a violência da guerra interrompeu-os, a precariedade da paz reabriu-os.

PAN-SLAVISMO — A Revolução Francesa foi na origem uma florescência de ideal humano; encarnou-a depois o imperialismo napoleônico. O mundo desposou aquele ideal e repeliu esta agressão. A revolução russa foi logo o imperialismo slavo, para o qual o ideal humano haveria de ser o domínio russo. Era Napoleão mal fantasiado de Rousseau... O impulso faliu, de encontro aos sentidos da Revolução francesa. Manteve-se a irradiação francesa, precisamente a que a Rússia não logrou. Ao complexo de despeito doutrinário assim criado acrescenta-se a noção de que é a França a mais vulnerável entre as grandes fôrças do mundo livre; e a única onde se pode chegar por terra. A ação russa, a propaganda russa — visivelmente ou não — visam em cada minuto a corrosão da França.

COLONIALISMO — Já grandes jornais americanos clamam sôbre a matéria. Ainda bem. No continente americano existem colônias inclusas. Citando uma só, perguntamos: — pensam os Estados Unidos em baixar o nível da soberania ao ponto de criarem uma nação independente de peles-vermelhas? Claro que não. Pensam em elevar o nível humano dêstes até que fraternamente partilhem a civilização criada.

O colonialismo inadmissível é aquele que, igual a um poder paterno abusivo, quisesse prolongar-se em interdição imposta ao filho maior; contra tal colonialismo se ergueu a América, e gloriosamente.

O anticolonialismo soprado pela Rússsia vale o que valeria esta afirmação: — é sempre crime dar um indivíduo como interdito. Ou esta: — basta possuir figura humana para ser um eleitor.

A independência soberana de uma pátria é coisa transcendente. Será crime desrespeitá-la. E não a respeita quem a confunde.

ESTRATÉGIA — A lição da guerra foi o valor da África do Norte para a redenção da Europa. O germanismo errou por não o prever; o pan-slavismo não pode ignorá-lo. A inutilização da África do Norte é esssencial à inutilização da Europa. Por isso assistimos a êste absurdo: — desde que mate, chacine ou incendeie, qualquer tribo selvagem da África assume uma personalidade moral e até um conteúdo nacionalista — que nos esquecemos de dar, por exemplo, aos admiráveis países báltico. Comove-nos o barulho de alguns mouros, documento da liberdade com que se exprimem; não nos comove o silêncio dos lituanos, documento da agonia que os esmaga.

ARABISMO — Não se negue às solidariedades árabes, que não existiram jamais fora do religioso, a nobreza que êste irradia quando é sincero. Mas entenda-se que os dirigentes árabes, mais lúcidos e menos religiosos que as suas massas, obedecem também a motivos negativos:

a) — Irrecusàvelmente, o nível de vida e o grau de liberdade alcançados por populações árabes, em parte nenhuma se aproxima dos índices que elas alcançaram sob a administração francesa. Muitos governantes árabes, vendo nisso a tácita demonstração de sua própria ineficiência, querem ver regredir as massas da África do Norte sob pretexto de que essa maior civilização é pecado.

b) — São meros senhores feudais muitas das figuras marcantes que localmente agitam as sociedades árabes; a ação da França desenvolve a consciência em massas que a êsses senhores escapam, e cria potências econômicos a que êles não podem deitar mão. Querem banir a França antes que seja tarde — e fazem-nos ouvir "nacionalismo" para que se lhes tirem peias ao feudalismo básico.

.....

Em todos êsses recantos as vozes mais diversas surgem a apontar a França como criminosa.

Medite o pensamento americano nestas verdades fáceis: entenderá que os crimes da França afinal representam na hora de hoje — dado qualquer desconto à imperfeição humana — as fontes mais fecundas da claridade que êsse pensamento procura.

Thomaz Ribeiro Colaço

VÃO COMEÇAR OS CORTES de eletricidade nas residências

A Light pedirá ao Conselho de Águas e Energia Elétrica apreciável redução nas quotas atuais de racionamento — Os bondes estão trafegando com iluminação reduzida

Face à gravidade da situação em Ribeirão das Lajes, cujo reservatório ameaça ficar completamente sêco no próximo dia 15, devido à prolongada estiagem, a Light vai dirigir-se hoje ao Conselho Nacional de Aguas e Energia Elétrica pedindo medidas mais drásticas no sentido de ser aumentado o racionamento. Solicitará a Companhia de Carris, Luz e Fôrça apreciável redução das atuais quotas de racionamento, e intensificará os cortes de fornecimento de energia elétrica para as indústrias, o comércio e residências particulares.

No próximo dia 15 a cidade completará um mês de racionamento, sem que essa medida tenha surtido os resultados esperados. Diante da situação, já foi medido o consumo de energia elétrica por todos os consumidores domiciliares, a fim de que comecem os cortes de fornecimento de eletricidade para as residências particulares.

ECONOMIA DE LUZ NOS BONDES

A fim de colaborar também na campanha de economia de eletricidade, destinada a evitar um colapso no fornecimento a esta capital, de vez que persiste a grave estiagem que determinou a instituição do racionamento, os bondes passaram a trafegar à noite com a sua iluminação reduzida, apagando-se para isso algumas lâmpadas em cada veículo.

CONFERÊNCIAS SÔBRE AS ATIVIDADES DA FAO NO BRASIL

Durante a semana comemorativa do 10.º aniversário daquele organismo das Nações Unidas

Durante a "Semana da FAO", que se inicia hoje, em comemoração do 10º. aniversário daquêle organismo das Nações Unidas para a Agricultura e a Alimentação, três conferências serão pronunciadas sôbre as suas atividades no Brasil para a solução de problemas básicos da nossa vida econômica.

A primeira da série, será realizada hoje, às 18,30 horas, no auditório do Ministério da Educação e Cultura, pelo professor Josué de Castro, presidente do Conselho Executivo da FAO, e as duas últimas, às mesmas horas, no auditório do Serviço de Informação Agrícola, do Ministério da Agricultura, nos dias 12 e 14, a cargo, respectivamente, dos srs. William G. Cásseres e João Gonçalves de Souza.

A "Semana da FAO" que terminará a 16 do corrente, data em que foi criada, em 1945 essa entidade internacional, é patrocinada pelo Comitê Nacional e pelo Escritório Regional da organização para a América Latina, com a cooperação do Ministério da Agricultura.

ESTUDARÃO O FUNCIONAMENTO das missões e serviços norte-americanos no Brasil

Declarações do chefe da comissão de congressistas dos Estados Unidos chegada ontem ao Rio

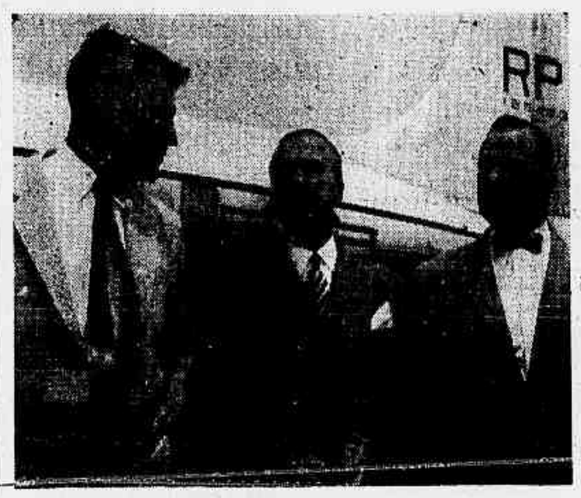

O embaixador Dunn entre os srs. Meader e Handy

Em avião da Marinha dos Estados Unidos, chegaram ao Rio de Janeiro, os membros da Subcomissão de Serviços Internacionais, da Comissão de Serviços Governamentais da Câmara de Representantes dos Estados Unidos, que vêm ao Brasil em visita oficial à Embaixada Americana, para estudar problemas concernentes ao funcionamento das missões e serviços norte-americanos neste país.

Integram o grupo de congressistas os representantes Porter Hardy Jr. (presidente da Subcomissão), Jack B. Brooks, George Meader e Victor A. Knox.

Falando aos jornalistas, no aeroporto, o representante Hardy Jr., chefe da missão, declarou: "— Aqui viemos para estudar e observar o funcionamento das missões e serviços norte-americanos no Brasil, os quais incluem a própria Embaixada, os serviços do Ponto IV, as comissões mistas, etc., com a finalidade de trazerlhes melhoramentos de interêsse para as relações entre os dois países. As relações entre o Brasil e os Estados Unidos, prosseguiu, sempre foram muito boas e assim as desejamos manter."

A uma pergunta sôbre o grau de interêsse que o povo norte-americano tem demonstrado pela saúde do presidente Eisenhower, respondeu que, antes de mais nada, o povo dos Estados Unidos gosta de seu presidente, mas agora está principalmente convencido de que a saúde de Eisenhower é não só importante para o próprio país como também para a paz mundial. Por isso, os norte-americanos muito têm rezado para que seu presidente se restabeleça o mais breve possível.

A propósito das medidas previstas para melhorar os serviços e missões norte-americanas no Brasil, respondeu: "Estamos apenas chegando e seria difícil dizer o que faremos, especificamente. Em princípio, porém, posso afirmar que havemos de fazer todo o possível para que nossa tarefa resulte em benefícios para ambos os países".

Os congressistas norte-americanos foram recebidos no aeroporto pelos srs. embaixador James Clement Dunn; ministro William C. Trimble, da embaixada americana; William E. Warne, diretor do Ponto IV no Brasil; general R. F. Sink, da Comissão Militar Mista Brasil-Estados Unidos; general B. M. Hovey, da C.M.M.B.E.U., e contra-almirante R. F. Whitehead, chefe da Missão Naval norte-americana.

PAGAMENTO DO ABONO A MILHARES de servidores da luta antituberculosa

Início talvez na próxima quinta-feira — A atuação do ministro da Saúde e do diretor do Serviço Nacional de Tuberculose — Em Recife o segundo sanatório da América do Sul — Declarações do dr. Celso Caldas

— "Providências finais estão sendo dadas para o pagamento do abono ao pessoal da Coampanha Nacional contra a Tuberculose, que poderá ter início na próxima quinta-feira" — disse-nos o dr. Celso Caldas, diretor do Serviço Nacional de Tuberculose e superintendente da Campanha Nacional contra a Tuberculose. Sôbre a concessão do crédito necessário, mostrou-nos os documentos que puzeram fim à longa e angustiosa odisséa do referido crédito. Um dêles era o aviso n. 44 de 8.10.1955, do ministro da Fazenda, em que comunicava ao seu colega da Fazenda ter autorizado o Banco do Brasil a colocar à disposição do Minstério da Saúde o crédito de Cr$ 25.243.200,00, destinado às despesas com o abono temporário aos servidores da Campanha Nacional contra a Tuberculose, a partir de janeiro do corrente ano.

Promessa cumprida

O dr. Celso Caldas lembrou o interêsse decisivo do ministro da Saúde, prof. Aramis Athayde, que, em sua recente visita ao Conjunto Sanatorial de Curicica, onde mais de mil servidores exercem sua atividade, prometera aos mesmos o máximo empenho em fazer com que fôsse pago o abono a que têm direito. A atuação do ministro, secundando o interêsse da direção do Serviço Nacional de Tuberculose, fêz com que, de fato, as providências fossem apressadas, culminando agora com a concessão da quantia necessária, pelo ato, acima referido, do ministro da Fazenda.

O andamento do processo

Lembra ainda o diretor do Serviço Nacional de Tuberculose que o assunto teve início com o ofício n. 1944, de 21.9.55, por êle assinado, endereçado ao diretor geral do Departamento de Administração do Ministério da Saúde, em que solicitava a suplementação da verba para o pagamento do abono especial temporário. Assim, em pouco tempo com o aopio do ministro da Saúde, prof. Aramis Athayde, será possível atender às aspirações dos servidores da Campanha Nacional contra a Tuberculose, não só os que são lotados no Distrito Federal, como em todos os demais Estados do país. A maioria dêles de categorias de baixa remuneração.

Segundo da América (em número de leitos)

Informou, por fim, o diretor do Serviço Nacional de Tuberculose que deverá viajar, no próximo dia 14, por via aérea, a convite do ministro da Saúde, para Recife. Terá oportunidade de visitar, em companhia do governador do Estado e do ministro da Saúde, as obras do Conjunto Sanatorial do Sancho, cuja capacidade será de 1.400 leitos (idêntico ao do Conjunto Sanatorial de Curicica situado em Jacarepaguá, Distrito Federal). O início das atividades do sanatório de Recife está previsto para o próximo dia 15 de novembro, quando será solenemente inaugurado.

COMEMORAÇÃO DO "DIA DAS AMÉRICAS"

A Embaixada da Espanha fará realizar várias solenidades — Serão dadas aulas sôbre o feito de Colombo em tôdas as escolas do Distrito Federal

A Embaixada da Espanha no Brasil celebrará o Dia da Descoberta da América com o seguinte programa de atividades: dia 11, às 21 horas, banquete comemorativo da descoberta da América, que o Instituto Brasileiro de Cultura Hispânica oferecerá às autoridades brasileiras e ao Corpo Diplomático Ibero-Americano; dia 12, às 11 horas, "Te-Deum" na Igreja da Glória, com o comparecimento de autoridades brasileiras e Corpo Diplomático Ibero-Americano; às 12 horas, oferenda de flôres na estátua de Cristovão Colombo (Jardim do Palácio do Catete); às 17 horas, inauguração da Exposição do Livro Espanhol, na Biblioteca Nacional; às 20 horas, recepção da Embaixada da Espanha em homenaegm ao Corpo Diplomático americano e entrega de condecorações.

No mesmo dia, em tôdas as escolas do Distrito Federal, será dada uma aula consagrada ao cometimento espanhol na descoberta da América.

REORGANIZAÇÃO DA AUDITORIA DA POLÍCIA E DOS BOMBEIROS

O presidente da República enviou mensagem ao Congresso, acompanhada de projeto de lei, propondo a reorganização da Auditoria da Polícia Militar e do Corpo de Bombeiros.

Estabelece o projeto que a Auditoria terá jurisdição sôbre os processos referentes a crimes militares praticados por membros dessas corporações e elege o Superior Tribunal Militar como órgão de segunda instância. Os processos, depois de findos, ficam sujeitos à correição pelo órgão competente da Justiça Militar da União.

O projeto assegura ao Auditor, Promotor, Advogados de ofício e demais funcionários da Auditoria os mesmos direitos e vantagens atribuídos atualmente aos ocupantes de idênticos cargos nas auditorias militares da segunda entrância.

CAFÉ E JUSCELINO

Segundo depoimento de pessoa da intimidade presidencial, Café Filho foi o primeiro a reconhecer as qualidades do Juscelino Kubitschek para candidato de união nacional.

Assim é que, logo depois da eleição de 1954, quando o P.S.D. mineiro fêz maioria esmagadora na representação federal, o presidente teria manifestado sua convicção de que o então governador de Minas Gerais era o homem naturalmente indicado para sucedê-lo no Catete. Cumpria tratar sem demora do assunto, a fim de evitar a luta política. O país não estava em condições de receber novo impacto. O melhor era evitar desavenças e providenciar-se uma sucessão calma, de comum acôrdo, com um nome do P.S.D., cuja pujança eleitoral não sofria contestação. Êsse nome não podia deixar de ser o de Juscelino, entre outros motivos, por ter dado explêndida demonstração de prestígio naquêle pleito.

Além disso, conciliava os interêsses dos remanescentes getulistas.

Surgiu, porém, uma dificuldade. Ao espírito de Café parecia que para fazer Juscelino candidato de união nacional tornava-se necessário que êle se alheasse imediatamente da questão, obrigando o P.S.D. nacional, com essa atitude, a protelar o lançamento do seu nome, programado para aquêles próximos dias.

Concebida a idéia de se entender diretamente com Juscelino, Café incumbiu Elmano Cardim do problema. Cardim movimentou-se incontinenti e passou dois dias em Araxá com Juscelino, procurando convencê-lo da conveniência da proposta. Café estava disposto a indicá-lo como candidato único, mas só podia levar a efeito a iniciativa mediante entendimento direto, uma vez que o presidente do P.S.D., Amaral Peixoto, timbrava em não querer relações com êle. Café, a quem culpava em grande parte pelo suicídio de Getúlio.

Juscelino ouviu tudo, mas não "topou" a parada. Tinha começado com o Amaral Peixoto e não via motivos para recuar. Ia com êle até o fim.

Café, evidentemente, não gostou da resposta. Diante dela, viu que a luta seria inevitável. Os acontecimentos precipitavam-se. O P.S.D. lançou a candidatura Juscelino, homologada em seguida pela Convenção Nacional.

Os generais fizeram o célebre memorial ao presidente da República sôbre o caso, mostrando a necessidade da união em tôrno de um só nome. Café imaginou que ali estava o fim de Juscelino. Convidou-o para um almoço na Gávea-Pequena e subitamente jogou-lhe em cima a bomba dos generais, assim como quem dissesse: quis evitar que a situação chegasse a êsse ponto; você não me ajudou. Agora está aí. Engula isso!

Juscelino leu o documento, releu as assinaturas, e, ao cabo, devolveu-o tranqüilamente a Café, acrescentando: — Continuo candidato, disposto a fazer a união nacional que êles pregam. Nada mais.

Café evidentemente não gostou da resposta.

O tempo voou. Veio a eleição. Juscelino está eleito e com certeza disposto a tentar a união, para o que já vem aí o Antônio Balbino funcionar.

Aí é que está a monotonia. Antônio Balbino... Não haverá outro?

Seja qual fôr, o fato é que o mineiro não cedeu. Entre Café e Amaral Peixoto ficou com o último, que dois anos antes, num jantar oficial no Palácio Itaboraí, em Petrópolis, presente Getúlio Vargas, tinha lhe dito: "Você vai ser o nosso candidato à sucessão presidencial". E foi mesmo.

All Right

DEIXOU ESTA CAPITAL O "BAHIA THETIS"

Nas primeiras horas da tarde de ontem, deixou o pôrto desta capital o navio-escola "Bahia Thetis", da Marinha de Guerra Argentina, após cinco dias em visita oficial.

O "Bahia Thetis" seguiu com destino a Montevidéu em prosseguimento ao cruzeiro de instrução com 94 guardas-marinha, devendo chegar a 14 do corrente, naquela capital.

CENTENÁRIO DE CEZÁRIO VERDE

A influência de sua poesia no Brasil

O sr. Rodrigo Octavio Filho deu ontem a sua aula no Instituto de Estudos Brasileiros Afrânio Peixoto, do Liceu Literário Português (Fundação José Gomes Lopes), dissertando sôbre o *Influência de Cezário Verde na Poesia Brasileira*. O escritor acadêmico teve um auditório numeroso, onde, ao lado de figuras representativas da sociedade, se viam literatos, artistas, jornalistas e universitários. A mesa, que orientou os trabalhos, era composta do sr. Antônio de Faria, embaixador de Portugal, que presidiu a sessão, do professor e escritor acadêmico Pedro Calmon, que apresentou o sr. Rodrigo Octavio Filho ao auditório, do embaixador da França, do patrono da instituição, dos escritores acadêmico Barbosa Lima Sobrinho e Alvaro Moreira, do comendador José Rainho, presidente do Liceu e do Conde das Galvoas.

O conferencista lembrou que se passava o centenário de nascimento de Cezário Verde. Mas o registro, tão grato à inteligência e ao espírito de brasileiros e portugueses, parecia ter sido olvidado. Não se comemorou o acontecimento. Entretanto, o poeta, pelo seu idealismo e pela sua obra, pela sua imaginação e pelo seu sentimento, ficou para sempre numa personalidade marcante nas letras do Brasil e de Portugal.

O sr. Rodrigo Octavio Filho, depois de estudar o meio em que viveu, se destacou e se agitou o lírico português, enumerando alguns dos grandes poetas seus contemporâneos — Antero de Quental, Guerra Junqueiro, Gonçalves Crespo, Antônio Nobre e Eugênio de Castro — mostrou, recitando e confrontando versos, como êle influira na poesia brasileira de duas gerações anteriores à atual. Invocou a lírica de Mário Pederneiras e Lima Campos, que se aproximava da de Cezário Verde, opondo restrições à ascendência que no espírito, na imaginação e na técnica de Augusto dos Anjos teria Cezário Verde. Evidentemente, em alguns conceitos e em algumas imagens os dois se teriam encontrado. Mas isso não lhe dava a certeza de que o poeta brasileiro se deixasse tão acentuadamente influenciar pelo poeta português. Para o conferencista, os poetas brasileiros que mais de perto refletiram nos seus versos a ascendência de Cezário Verde foram Felipe de Oliveira e Alvaro Moreira. Destes, leu alguns belos versos, comparando-os com os do lírico português.

Não escapou ao sr. Rodrigo Octavio Filho os aspectos da lírica de Marcelo Gama e Batista Cepellos, ambos sob determinados coloridos, próximos do poeta, por sua vez espiritualmente ligado a Beaudelaire. Cezário Verde morreu muito moço, com 31 anos de idade, deixando por isso uma obra pequena. Alguns de seus admiradores em Portugal, reuniram os seus versos cheios de música natural, original, e Silva Pinto, num prefácio conscienciosо, deu-lhes o devido relêvo.

Ao terminar a sua aula, que teve beleza, o sr. Pedro Calmon agradeceu com palavras de louvor ao sr. Rodrigo Octavio Filho o concurso trazido à Fundação, para glória de Cezário Verde, cujo centenário era preciso que não passasse de todo esquecido dos brasileiros.

GREVE NOS SERVIÇOS DE ÔNIBUS E DE BONDES DESTA CAPITAL

No dia 17 cruzarão os braços motoristas, despachantes e trocadores — Mais 30 dias para os trabalhadores de carris

Estão em perspectiva duas greves no setor dos transportes de passageiros. A primeira deverá estourar a zero hora do dia 17 do corrente. É a dos motoristas, trocadores e despachantes de ônibus. Foi decretada pela assembléia de ontem do Sindicato dos Rodoviários porque não houve acôrdo com as emprêsas na mesa-redonda realizada no Departamento Nacional do Trabalho. Os empregados queriam que fôsse assinado um acôrdo que fixasse os seguintes salários: — motoristas, Cr$ 300,00 diários; — despachantes, Cr$ 200,00 diários e trocadores, Cr$ 160,00 diários. As emprêsas não concordaram com a proposta. Alegaram, ainda, que se acham em situação financeira difícil e qualquer reajustamento salarial seria condicionado à elevação das tarifas.

A GREVE NO SERVIÇO DE BONDES

Já a grece no serviço de bondes sòmente será deflagrada daqui a um mês, conforme ficou deliberado na assembléia de ontem do Sindicato de Carris. No dia 10 de novembro haverá nova assembléia para os trabalhadores de carris marcarem data da deflagração, caso até lá não seja extinta pela Light a fiscalização secreta. Na assembléia de ontem vários oradores protestaram contra essa modalidade de fiscalização.

VIGILÂNCIA POLICIAL

A Polícia Política, ao que estamos informados, exercerá enérgica vigilância antes e durante os movimentos paredistas em perspectivas. Os empregados dos ônibus que quiserem trabalhar serão protegidos. Não será permitida a ação das comissões de piquetes.

INTERVENÇÃO NOS SINDICATOS

De acôrdo com a lei nº. 9.070, a diretoria de um sindicato que decretar a greve poderá ser destituída, sendo substituída por uma junta governativa nomeada pelo Ministério do Trabalho. Segundo apurou a nossa reportagem, essa medida será aplicada contra o Sindicato dos Rodoviários, se se concretizar a greve marcada para zero hora do dia 17 do corrente.

O BRASIL AINDA NÃO SABE O QUE POSSUI

"A chapada do Araripe é um tesouro em água" — Afirma o sr. Pierre Taltasse, hidrologista da UNESCO — Cataventos, em vez de energia elétrica — Em 4 anos poderá estar modificada a fisionomia econômica da região

FORTALEZA, outubro (S. I. A). A convite do Banco do Nordeste, estêve nesta capital o hidrologista francês Pierre Taltasse, da UNESCO, que se encontra ministrando um curso para 236 alunos na Escola de Engenharia da Universidade do Recife. O referido técnico vem prestando, também, assistência ao Departamento Estadual de Estradas de Rodagem, ao Serviço Especial de Saúde Pública, ao Instituto Agronômico do Nordeste e outras instituições.

CHAPADA DO ARARIPE, UM TESOURO EM ÁGUA

O sr. Pierre Taltasse, que acaba de realizar estudos hidro-geológicos na Chapada do Araripe, informou que tal região é um verdadeiro tesouro em água, um autêntico oásis encravado nas terras sêcas do Nordeste. Acrescentou que o seu aproveitamento hidráulico, numa extensão de 280 quilômetros, poderá modificar por completo a fisionomia econômica, estabilizar a agricultura, incrementar a indústria, desenvolver as condições de higiene, assegurando a definitiva fixação do homem à terra. Afirmou, ainda, que o emprêgo de cataventos seria a maneira mais prática, mais fácil e mais econômica para o aproveitamento do grande lençol do Araripe, visto que naquela região o vento é bastante forte e constante.

A ENERGIA DE PAULO AFONSO

No tocante à energia de Paulo Afonso para serviços de sucção hidráulica no Cariri, acha o sr. Taltasse que as despesas superariam quaisquer vantagens. Além disso, acentuou, a Hidrelétrica de São Francisco não dispõe de linhas de socorro, sendo-lhe impossível operar com satisfatória eficiência nesses e noutros casos.

ÁGUA EM ABUNDANCIA

Prosseguindo, lembrou o técnico da UNESCO que, sendo a água um verdadeiro tesouro para o Nordeste, não se concebe como a Chapada do Araripe ainda não tenha sido aproveitada. O município de Santanópolis dispõe de um cabedal hidráulico com capacidade para 300 litros por segun, bastando apenas fazer uma nivelação de 200 metros de distância dos veios dágua ali existentes. Acrescentou que em vários pontos do Cariri, por exemplo a cidade de Jardim, a água está apenas a 10 metros de profundidade.

O BRASIL NAO SABE O QUE POSSUI

Ao declarar que o Brasil não sabe as riquezas que possui, simpesmente pela falta de técnicos, o sr. Pierre Taltasse afirmou que diversos países olham com muito interêsse para as reservas naturais do Polígono.

Finalizando as suas declarações quanto ao aproveitamento econômico da água na Chapada do Araripe, nosso entrevistado garantiu que êste seria um programa possível de execução no curto espaço de quatro anos, contanto que houvessem recursos conjuntos à altura do empreendimento.

CURSOS E CONCURSOS DO D.A.S.P.

Conferente da Administração do Pôrto do Rio de Janeiro — A prova de português do concurso de Conferente da Tabela de Pessoal de Administração do Pôrto do Rio de Janeiro será realizada no dia 16 do corrente, às 8.30 horas, no Colégio Pedro II — Externato.

Assistente Técnico do M.T.I.C. — O sr. Emygdio de Moraes Vieira (inscrição 19) candidato ao concurso de Assistente Técnico do MTIC, deverá comparecer, dentro do prazo de 3 dias, entre 11 e 12 horas, na Seção de Execução da D.S.A. (Ministério da Fazenda - 7.º andar - sala 715), a fim de ser encaminhado ao Serviço de Biometria Médico para prestação da prova de sanidade e capacidade física, sob pena de não figurar na classificação final do concurso acima mencionado.

Técnico de Laboratório do M.E.C. — O sr. Olympio Rocha (inscrição 107) candidato ao concurso de Técnico de Laboratório do M.E.C., deverá comparecer, dentro do prazo de 3 dias, entre 11 e 12 horas, na Secção de Execução da D.S.A. (Ministério da Fazenda - 7.º andar - sala 715), a fim de ser encaminhado ao Serviço de Biometria Médica para prestação da prova de sanidade e capacidade física, sob pena de não figurar na classificação final do concurso acima mencionado.

DR. OSBORNE — RAIOS X
PAI E FILHO
Tomografias — Exames em residência. — Edifício Odeon — 7.º andar — Salas 718 e 719 — Cinelândia. Sempre um médico das 9 às 17 horas. 22-6034 — 26-9238 — 37-6227.

Sapataria LÉTE ★ RUA DA CARIOCA, 31 ★ Variado sortimento dos afamados calçados SOUTO

AVISO DE AGRIPPINO GRIECO
Agrippino Grieco pede aos seus amigos não atenderem a quem os procure em seu nome, para solicitar qualquer espécie de favor. (29940)

Dosagem de hormônios-Testes de Thorn, alérgicos, resistência aos antibióticos e à insulina — Hematologia — Bacteriologia — Bioquímica — Tubagens — Vacinas — Metabolismo.
LABORATÓRIO DE ANALISES CLINICAS Dr. ALMEIDA CARDOSO.
Largo de São Francisco, 26 (Ed. Patriarca) apto. 1311, das 8 às 18 horas — Tel. 43-8039. (48117)

CAIXA ECONÔMICA FEDERAL DO RIO DE JANEIRO
CONCURSO DE CARTAZES

A Caixa Econômica Federal do Rio de Janeiro resolveu, em comemoração da "Semana da Economia", anualmente festejada de 25 a 31 de outubro:
1 — Instituir concurso público de cartazes destinados à campanha de estímulo à economia nos meios trabalhistas (comércio, indústria, lavoura, sindicatos, núcleos residenciais).
2 — Qualquer interessado poderá participar do concurso.
3 — O concorrente executará o trabalho em material e com recursos artísticos de sua preferência, obedecidas as seguintes exigências:
a) dimensões: 70 x 50 cmts. máximo; 35 x 25 cmts. mínimo.
b) côres, quatro, no máximo.
4 — Constarão do cartaz, obrigatoriamente, a expressão CAIXA ECONÔMICA FEDERAL DO RIO DE JANEIRO e, facultativamente, outras, a critério do autor.
5 — Os trabalhos devem ser entregues até o dia 14 de outubro p. vindouro, às 15 horas, no Serviço de Difusão da Economia, à Avenida Treze de Maio, 23-E, sôbre-loja (Edifício Darke).
6 — O concorrente assinará o trabalho com pseudônimo e colocará os elementos de identificação em envelope fechado, subscrito pelo mesmo pseudônimo.
7 — Uma comissão julgará os trabalhos, atribuindo os seguinte prêmios:
1 de Cr$ 10.000,00 (dez mil cruzeiros)
2 de Cr$ 5.000,00 (cinco mil cruzeiros)
8 — Os trabalhos premiados tornar-se-ão propriedade da Caixa Econômia Federal do Rio de Janeiro que dêles fará o uso que entender.
a) JENONYMO DE CASTILHO
Secretário Geral (46590)

MÁQUINAS A VAPOR SEISA Exportação Importação S/A

PREFIRAM OS GUARDA-CHUVAS COM ARMAÇÃO FERRINI VERIFIQUE A MARCA NA VARETA

BANCO COMÉRCIO E INDÚSTRIA DE MINAS GERAIS S.A.
FUNDADO EM 1923 — MATRIZ: BELO HORIZONTE
Capital Realizado Cr$ 180.000.000,00
Reservas Cr$ 152.266.376,60
DEPÓSITOS SUPERIORES A Cr$ 3.400.000.000,00
Filial nesta Capital: Rua da Alfndega, 27 — Rua Buenos Aires, 22
AGÊNCIAS: AVENIDA — CASTELO — Av. Rio Branco, 161 — PRAÇA DA BANDEIRA — Praça da Bandeira, 195; MADUREIRA — Rua Carvalho de Souza, 228; CAMPO GRANDE — Rua Campo Grande, 100; PILARES — Avenida João Ribeiro, 49-A; BONSUCESSO — Praça das Nações, 44. Filiais em São Paulo, Recife, Salvador e Pôrto Alegre e mais de 100 Agências nos Estados de Minas Gerais, Goiás, São Paulo, Rio de Janeiro, Espírito Santo, Bahia e Pernambuco. Correspondentes em tôdas as praças do país e do Exterior.
OFERECE AS MELHORES TAXAS PARA
Depósito — Descontos — Empréstimos — Câmbio — Cobranças — Transferências de fundos
(49928)

BENEDICTO BARROS
E
Gustavo Philadelpho Azevedo
ADVOGADOS
Av. Almirante Barroso n.º 97
4.º andar. Tel. 42-6729

AULAS DE PIANO
Aulas adiantadas de piano: Madame Pétrus Verdié, da Escola Leschtizki. Fone: 27-8411.
(85002)

Relógios Mestres e indicadores de hora para grandes instalações!
Relógios registradores para tôda e qualquer finalidade!
IBM, além de pioneira, é a maior e a mais completa organização do gênero, na América Latina.

IBM

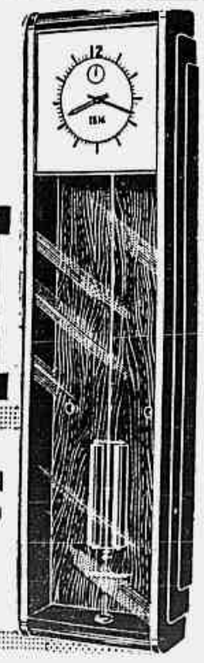

IBM WORLD TRADE CORPORATION
Av. Pres. Vargas, 642 • Rio de Janeiro • Tel.: 23-1951
Filiais em Fortaleza • Recife • Salvador • Belo Horizonte • São Paulo e Pôrto Alegre
Indústria Nacional

Procure conhecer o SISTEMA IBM DE CONTRÔLE E SINALIZAÇÃO DE TEMPO.
Relógios de Ponto • Elétricos • Mão de Obra • de Tôrre • de Fachada • Indicadores • Especiais • Aparelhos de Sinal

INAUGURAÇÃO, AMANHÃ, da Feira Internacional de Amostras da Cidade

Exames de "abreugrafia" gratis para os visitantes — No Salão Carioca inscreveram-se 293 artistas — Grandes musicistas em programas especiais — Encerramento a 15 de novembro — "Stand" da Imprensa

Será inaugurada, amanhã, dia 12, às 20,30, a XIV Feira Internacional de Amostras da Cidade do Rio de Janeiro, constituída de artigos domésticos, instalada na Esplanada do Castelo e promovida pela Prefeitura, através do Departamento de Turismo e Certames.

A solenidade de inauguração será presidida pelo prefeito Alim Pedro e dada a atual crise de energia elétrica, a iluminação estará a cargo de geradores cedidos pela nossa Marinha de Guerra, funcionando a Feira até 15 de novembro próximo.

ABREUGRAFIA GRATIS

A Secretaria de Saúde montará um "stand" de Raios X, onde, em horas determinadas, qualquer pessoa poderá ter, gratuitamente, um exame radiográfico pelo método da abreugrafia. A mesma Secretaria instalará, ainda, grandes painéis dedicados à criança.

Fachada da Feira de Amostras que amanhã se inaugura

OS "STANDS"

A Feira, como se sabe, é exclusivamente de artigos domésticos, com produtos nacionais e estrangeiros expostos por 57 firmas. Além dêsses, haverá os "stands" das Secretarias Gerais da Prefeitura. A Secretaria de Finanças apresentará os tipos das apólices que acabam de ser emitidas pela Prefeitura que, inclusive, poderão ser adquiridas no local. A de Viação exporá as maquetes com os serviços do morro de Sto. Antônio, do Departamento de Estradas de Rodagem. A de Educação, com dados sôbre construção de escolas e do Museu da Cidade e da Biblioteca Municipal. A do Interior se apresentará com "stand" de publicações e um corpo de intérpretes para atender aos turistas.

COLEÇÃO DE SELOS

A Sociedade Filatélica Brasileira apresentará coleção de selos clássicos, de motivos esportivos, além da série da Inglaterra sôbre a coroação da Rainha Elizabeth II e os do nosso Império. Um carimbo postal comemorativo da Exposição será aplicado no "stand" dos Correios, havendo, ainda, no local, uma agência postal telegráfica.

SALÃO CARIOCA

No I Salão Carioca de artes plásticas inscreveram-se 293 artistas, com 445 trabalhos que serão selecionados e apresentados aos visitantes. Dos trabalhos, 307 pertencem à Divisão Geral e 138 à moderna. Os próprios artistas escolheram os dois júris que atuarão no Salão que ficaram assim constituídos: Divisão Geral: Manuel Faria, Sílvio Pinto e Euclides Santana; Divisão Moderna: Iberê Camargo, Antônio Bento e Santa Rosa. Haverá prêmios de Cr$ 25.000,00, Cr$ 10.000,00 e Cr$ 5.000,00 para Pintura; de Cr$ 25.000,00 para Escultura; Cr$ ..... 10.000,00 para Gravura; Cr$ 10.000,00 para Desenho e Cr$ 10.000,00 para Arte Decorativa.

"STAND" DA IMPRENSA

Organizado pelo Lux Jornal, haverá o "stand" da Imprensa, com revistas e jornais de todo o país. A entrada será franca, na Feira, para os jornalistas portadores das carteiras da A.B.I. e do Sindicato dos Jornalistas Profissionais.

PROGRAMAS

No Auditório serão realizados concertos, "shows" e exibição de filme do interêsse dos expositores. Programas especiais serão apresentados, com a participação das Rádios Ministério da Educação e Roquette Pinto. Musicistas de renome tomarão parte nos programas.

VISITANTES

Para ingresso na Feira será cobrado o preço de Cr$ 5,00 cruzeiros. Serão distribuídos prêmios aos visitantes, de acôrdo com um plano especial.

IMIGRANTES SELECIONADOS para a indústria e agricultura do Rio Grande do Sul

Como resultado da viagem recentemente realizada ao Rio Grande do Sul pelo adjunto do Chefe da Missão no Brasil do Comitê Intergovernamental para as Migrações Européias, será instalado em Pôrto Alegre um escritório da aludida entidade, com o encargo de distribuir imigrantes selecionados para as atividades agrícolas e industrias do Estado sulino.

Para que se torne realidade o empreendimento, foi designado delegado-executivo do CIME no Rio Grande do Sul o sr. Arthur Fischer, que terá como assessor especial, encarregado do planejamento, o sr. Fernando Affonso Gay da Fonseca.

ASSISTÊNCIA AOS LÁZAROS

Combater a lepra é obra de solidariedade humana e de defesa social. — Sociedade do Distrito Federal de Assistência aos Lázaros e Defesa Contra a Lepra — Rua Santa Luzia, 793, 15.º, sala 1.513.

MONTANA
Chapas de cimento amianto
Eternit
R. Visc. Inhaúma, 64-3.º
Tel. 43-8861 - Rio

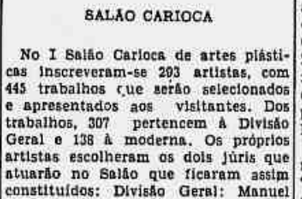
CABOS E CONDUTORES ELÉTRICOS DE ALUMÍNIO
EMPRAL
EMPRESA PRODUTOS DE ALUMÍNIO LTDA.
Rio - Esc. R. Sacadura Cabral, 109 Telefone 43-4389
Fab. Cam. Itararé, 861-Tel. 30-6601
São Paulo - Rua São Caetano, 909 Telefone 9-4643 - Teleg: "EMPRAL"

O Conselho Nacional de Águas e Energia Elétrica, em vista da grave estiagem que vem assolando a região Rio-São Paulo e ameaçando de colapso o fornecimento de energia elétrica a esta Capital resolveu, entre outras medidas:

— Reduzir de 20% as quotas de todos os consumidores de energia elétrica (luz e fôrça), que foram fixadas pela Resolução n.º 1091;

— PROIBIR A ILUMINAÇÃO DE FACHADAS DE EDIFÍCIOS E DE VITRINES;

— LIMITAR O ACENDIMENTO DOS LETREIROS LUMINOSOS AO HORÁRIO DAS 21,00 ÀS 22,00 HORAS;

— Autorizar o órgão fiscalizador a:

a) suspender o fornecimento de energia elétrica aos consumidores faltosos, independente de sanção de advertência;

b) adotar outras medidas que a emergência impuser em benefício do interêsse geral, "ad referendum" do Conselho;

c) atenuar as medidas impostas logo que melhore a situação existente.

NOITE e DIA... POUPE ENERGIA

HOJE, O CINQÜENTENÁRIO DE "O TICO-TICO"

A primeira revista infantil, entre nós – Luiz Bartolomeu de Souza e Silva, o seu fundador – Colaboradores – "Chiquinho" e seus desenhistas – Outros tipos famosos

Era uma idéia que Luiz Bartolomeu de Souza e Silva metera na cabeça: fundar uma revista dedicada exclusivamente às crianças, que seria a primeira no género, entre nós.

Homem empreendedor, com respeitável experiência adquirida na tarimba da imprensa — já dirigira "O Tempo" e trabalharam em "A República"; na ocasião, dirigia "O Malho" e "A Tribuna" — tinha formulado os planos e desenvolvido os projetos, havia reunido gente capaz de ajudá-lo e feito orçamentos. A rigor, faltavam alguns detalhes de menor importância, a não ser o título.

Um dia, Luiz Bartolomeu pensava justamente nisso, quando um passarinho alegre pousou no peitoril de uma janela próxima.

— Achei, disse o jornalista. A revista será "O Tico Tico".

E, assim, pouco tempo depois — na quarta-feira, 11 de outubro de 1905 — surgiu a publicação, esta mesma que, durante muitos anos, seria a única revista para crianças, no Brasil; que, às quartas-feiras, era aguardada com verdadeira ansiedade; e que imortalizou as figuras de Chiquinho e Benjamin, Faustina e Zé Macaco, muitas outras, tôdas perfeitamente integradas em nossa vida e que nos acompanharão para sempre porque simbolizam, sobretudo, as lembranças da meninice.

Com o correr dos tempos, novas revistas apareceram. Como foi dito, "vieram depois os pardais, chegaram em abundância, mas "O Tico Tico" sobrevive com galhardia".

* * *

COLABORADORES

No início — e por muitos anos — o exemplar de "O Tico Tico" custava 200 réis (correspondendo a 20 centavos). Para o seu lançamento, Luiz Bartolomeu procurou cercar-se dos melhores elementos, entre os quais o famoso artista piemontês Angelo Agostini, que desenhou o cabeçalho. — Sempre com a mesma intenção, de selecionar os colaboradores, Luiz Bartolomeu e seus sucessores tiveram o auxílio de Vasco Lima, Lobão, Cícero Valadares, J. Carlos, A. Rocha, Leônidas, Loureiro, Alfredo Storni, etc. Dos antigos, Alfredo Storni é o único que ainda permanece: são dêle, por exemplo, as historietas de Zé Macaco e Faustina.

CONCURSOS

Desde o primeiro número "O Tico Tico" iniciou a seção "Nossos Concursos", tendo realizado milhares dêles, nestes 50 anos.

Realizou grandes certames educativos, como "Grande Concurso Brasil", "Concurso Patriótico", "Concurso Grandes Vultos do Brasil", vários "Concursos de Natal", todos com enorme repercussão, muitos dos quais foram até oficializados pelos governos dos Estados.

Editou álbuns, como o "Álbum de História Pátria", com fôlhas colecionáveis, em ótima impressão e bela apresentação.

Nas páginas de "O Tico Tico" têm aparecido como estreantes muitos dos artistas do lápis que hoje possuímos, como também muitos dos literatos que honram as letras nacionais, tiveram seu começo colaborando em "O Tico Tico".

Os Presépios de Natal de "O Tico Tico" foram durante longos anos, enquanto a revista circulou como semanário, disputadíssimos. Belos, na sua apresentação, feitos com capricho, ornamentaram muitos lares do interior do país, nas festas santas de dezembro.

A editôra de "O Tico Tico", que hoje é dirigida pelos sobrinhos de Luiz Bartolomeu, os jornalistas Luiz, Antônio e Oswaldo de Souza e Silva, mantém ainda o "Almanaque d'O Tico Tico", publicação anual que em 1956 completará também 50 anos e, mais, a conceituada "Biblioteca Infantil d'O Tico Tico", através da qual têm sido lançados livros de escritores de renome como Humberto de Campos, Osvaldo Orico, Josué de Gêlo", "Irene, a filha das Águas", "A Ilha dos 3 mistérios", etc. etc.

SÉRIES EDUCATIVAS

São inúmeras as séries educativas lançadas pelo "O Tico Tico", e pode-se recordar: No mundo dos conhecimentos, Matemática recreativa, Riquezas do Brasil, Calendário da História Pátria, a conhecida gavetinha

MENSÁRIO

Atualmente, como foi dito, "O Tico Tico" é mensário. Continua a observar a mesma orientação de sempre,

EDIÇÃO DO CINQUENTENARIO

CAPA DO 1.º NÚMERO DE "O TICO-TICO"

TIPOS E PERSONAGENS — CHIQUINHO

Foram personagens antigos, de grande popularidade, nas páginas de "O Tico Tico": Vovô, Lulé e Zezé; João Garnizé e tia Genoveva; Carrapicho, Jujuba e Lamparina; Tinoco, o caçador de feras. O célebre Camondongo Mickey, o Gato Felix, Mutt e Jeff apareceram, no Brasil, através de "O Tico Tico".

Mais tarde, outros heróis foram surgindo — Reco Reco, Bolão, Azeitona, João Caruto, Tamarindo, Pechincha, além de Kaximbown e Pipoca, Pandareco, Parachoque e Viralata. Nenhum dêles, porém, desbancou Chiquinho — o das aventuras inesquecíveis — ao lado de Jagunço, Benjamin e Lili.

Chiquinho, aliás, é de criação do americano Richard Felton Outcault. Em "O Tico Tico", teve vários desenhistas: Loureiro, A. Rocha, Alfredo Storni, Paulo Afonso, Osvaldo Storni (filho de Alfredo) e, atualmente, Miguel Hochmann.

do Saber, Galeria de Personagens célebres, Museu Escolar, "Quadros da Nossa Pátria", "Histórias da Terra e dos Homens", "Alfabeto Ilustrado", "Zoologia Recreativa", "Corografia Pitoresca do Brasil", etc.

Publicou "O Tico Tico" vários romances de aventuras em folhetim, para coleção como "Tom Plaifair", "As Aventuras da Lavarede", "A Rocha dos Guinchos", "Os Semeadores divertindo mas procurando imprimir sempre um fundo instrutivo ou educativo às suas páginas, e buscando contribuir o mais eficazmente possível para difundir entre as crianças o gôsto pela leitura, o entusiasmo pelos bons sentimentos, a admiração pelas qualidades positivas do homem — sempre apresentadas como exemplo

(Continua na 12ª pág.)

OS LUCROS EXCESSIVOS DA "GAIOLA"

ABELARDO DA CUNHA

Essa famigerada e corrupta "Gaiola de Ouro" tomou-se de pudicícia num de seus últimos "shows".

Um dos seus rapazes, ou por ignorância do que seja capital de uma emprêsa, ou por má fé, mas de qualquer forma por pura demagogia — disse cobras e lagartos das empresas comerciais e industriais nacionais e estrangeiras.

Atingiu ao delírio berrando que há sociedades que têm o lucro de 1.933%, 1.970%, 4.348% e até 9.375% sôbre o capital!

Tudo isto, é lógico, não passa de pura invencionice, de grosseira mentira. Não há emprêsa nenhuma no mundo que aufira tais lucros. Ainda há poucos dias escrevi nesta coluna contestando o ilustre deputado Aliomar Baleeiro, inegàvelmente um patriota, sôbre o equívoco em que incidira na análise do capital de uma sociedade anônima. O capital é a soma de tôdas as reservas, de todos os recursos financeiros, até dos créditos congelados de fornecedores para pagamento a longo prazo e também os empréstimos bancários sempre de vulto superior à rubrica do capital, enfim, tudo de que pode dispor a sociedade para o financiamento do seu giro comercial, inclusive as contas correntes credoras de sócios ou acionistas e diretores. Chama-se no inglês comercial o "net-worth", que é a inversão de fato de capitais, de dinheiro, na emprêsa. No Brasil, a instabilidade e crescente enfraquecimento do cruzeiro, pelas emissões e consequente aumento da mão de obra e matérias-primas, de reflexo fulminante no alto custo de vida, que os demagogos agravam cada dia pelo saque às classes produtoras e a favor da malandragem — exige mais e mais dinheiro para a vida de qualquer negócio.

Todavia, o objetivo dêste artigo não é replicar ao fogoso vereador. O que desejo fazer aqui é um apêlo a êsse rapaz e aos seus colegas pelo reerguimento dessa conspícua Câmara Municipal. Antes de atacar as classes chamadas de tubarões, que *são as exploradas* do Brasil de hoje, como a classe média, dêm as piranhas da "Gaiola de Ouro" o exemplo. Façam antes a sua higiene.

Cariocas, essa bisonha entidade custa mais de 200 mil contos por ano à Prefeitura, e como é composta de 50 membros, segue-se que cada vereador custa mais de 3.000 contos por ano. Cada um deles ganha 36 contos por mês, fora os extras — mais do que um deputado ou um senador. Percebe no início do exercício 24 contos de ajuda de custo para locomover-se de sua rica residência em Copacabana, no subúrbio ou no centro, para o suntuoso Palácio da Cinelândia, mais do que percebe um congressista para vir de Manaus ao Rio. A Câmara tem inúmeros automóveis e te proíbem a ti, carioca, estacionar com teu modesto carro nas imediações do Palácio e anexo.

Cariocas, essa desmoralizadíssima Gaiola tem mais funcionários do que o Senado e a Câmara Federal. São quase mil, donde 20 para cada vereador. A maioria não comparece sequer ao "serviço" para assinar o ponto, quanto mais trabalhar. Parentes de tôda a espécie, e até marido, são parasitas dêsse infeliz contubernio. Os escândalos são diários. Só tratam de política e reles demagogia. Palavrões de baixo calão, porcos e torpes. Socos e pontapés e revólver em punho. Uma vereadora, perdendo a fidalguia indispensável a uma dama, esbofeteou um colega, que ficou de beiço sangrando. Outra, foi roubada no seu subsídio dentro do recinto, nos poucos minutos em que saira para atender ao telefone. Reuniu-se a Câmara para saber quem teria sido o ladrão, numa humilhante suspeita dos seus integrantes. O dinheiro nunca apareceu. Acrescente-se a "vox populi" sôbre negócios, subvenções, concorrências, etc.

Assim, quem espolia as massas, quem desgraça, rouba e envergonha o carioca, em primeiro lugar, são as piranhas da Câmara de Vereadores. Dêm o exemplo antes de falar em tubarões. Desfaçam-se dos seus lucros excessivos. E o melhor meio seria dissolver essa assembléia prejudicial ao govêrno da cidade.

Napoleão, no dia seguinte à batalha de Austerlitz, que êle ganhou por estratégia e com inferioridade de tropas, contra os imperadores da Austria e da Rússia, fez uma proclamação aos seus soldados, que termina: "E quando um de vós for reconhecido nas ruas de Paris como veterano de Austerlitz, o povo te aclamará: Eis aí um bravo!".

Carioca, quando vires na rua um dos rapazes desta malfadada "Gaiola" grita alto e bom som: "Eis aí uma piranha!"

(*Transcrito do "O Jornal" de 8-10-55*).

(54716)

BANCO HAZAN S/A.

Devidamente autorizado pela Superintendência da Moeda e do Crédito, foi o BANCO HAZAN S/A., com séde à rua Gonçalves Dias, n.º 19, encampado pelo BANCO IRMÃOS GUIMARÃES S/A., que assumiu a responsabilidade do respectivo ativo e passivo.

Em conseqüência, a partir desta data, passará a funcionar no local acima a "AGÊNCIA GONÇALVES DIAS" do Banco Irmãos Guimarães S/A., que põe os seus serviços à disposição do público desta Capital a cuja preferência espera corresponder inteiramente.

Rio de Janeiro, 11 de Outubro de 1955.

BANCO HAZAN S/A.

Salomon Silvain Hazan – Superintendente.

BANCO IRMÃOS GUIMARÃES S/A.

David A. O. Guimães – Presidente.

(44419)

DENTADURAS IMPLANTADAS
(Fixas nos maxilares)
EFICIÊNCIA — ESTÉTICA — ESTABILIDADE
Especialistas: DR. BENJAMIM BELLO e DR. PAULO GEORGE.
Rua do Ouvidor, 152 - 2.º andar — Tel.: 43-6324.
(40920)

SUPERLAVANDA
Sevy
uma fragancia de distinção
Cr.$ 30, 50, 75, 150, 300.
SEVY S. A. Produtos de Beleza - Al. Barros, 676 - SÃO PAULO

Adubos SERRANA

Consulte nosso Departamento Técnico, que lhe indicará uma fórmula adequada para o seu tipo de terra.

Um produto da SERRANA fabricado pela QUIMBRASIL

Rua São Bento, 308 - 9.º andar - São Paulo

SERRANA S.A. DE MINERAÇÃO — QUIMBRASIL

Filiais nas principais cidades do Brasil.

CORREIO DOS ESTADOS

A população paraense esqueceu por momentos a batalha política, sempre renhida, para prestar sua homenagem à Virgem de Nazaré, acompanhando o tradicional Círio, a maior procissão religiosa do Norte do Brasil. Às 7 horas, o arcebispo Mario de Miranda Vilas Boas, colocou a imagem no seu rico andor, em frente à Catedral, movimentando-se então o grandioso préstito. Milhares de pessoas de tôdas as classes sociais, desde o operário até o industrial, a maioria com os pés descalços, acompanharam a virgem em triunfo, até à Basílica. Contavam-se mais de mil promessas, de todos os tipos, desde cabeças, pés, mãos de cera, até exibição de mortalhas e canoas simbolizando as graças alcançadas.

Durante todo o trajeto o povo cantou o hino da virgem, enquanto a população residente nas ruas onde passou o Círio fazia estourar fogos e atiravam flôres à santa.

Ao chegar em frente à Basílica foi a virgem saudada por uma salva de palmas que se prolongou por mais de 15 minutos, sendo depois colocada a imagem no Altar Mor, onde durante quinze noites haverá novena.

O Círio revestiu-se da mesma imponência e deslumbramento dos anos anteriores. A vida em Belém modificou-se por completo nas últimas 48 horas, sendo grande o entusiasmo popular com a realização do Círio.

A apuração do pleito, suspensa sábado ao meio dia, sòmente às 12 horas de hoje foi reiniciada, a fim de que todos pudessem se dedicar durante êsse intervalo às festividades que consagram à Virgem de Nazaré. No arraial onde estão armadas as barraquinhas para a venda de pratos regionais e de companhia teatrais ambulantes, nota-se um movimento desusado. (M.)

AMAZONAS

Camelots — O Prefeito de Manaus, sr. Stênio Neves, atendendo a contínuos apelos da imprensa e cumprindo determinaçes do Governador, decidiu acabar com o "exército de camelots". Pessoalmente vem acompanhando e comandando os fiscais. Com a retirada de todos os barracos, quiosques e bancas, a Cidade apresenta-se com um novo aspecto. (Asp).

Pão — Os panificadores enviaram um memorial à Comissão de Abastecimento e Preços (COAP), pleiteando o aumento do preço do pão, alegando que aumentaram os salários dos seus empregados. A COAP está estudando o assunto. (Asp).

Carne — Continua a crise de carne verde na Capital amazonense. Ainda hoje os mercados e feiras estiveram sem uma grama de carne. Como o Matadouro Municipal não tem estoque de gado, a falta dêsse alimento continuará por alguns meses, até que cheguem as remessas do Baixo Amazonas. (Asp.)

Urbanismo — Por iniciativa do governador do Estado e por intermédio do Departamento de Estradas de Rodagem, estão sendo realizades em Manaus grandes obras, visando dar novo aspecto urbanístico à cidade. (Asp.)

MINAS GERAIS

Desaparecidos — A sra. Eva Maria de Jesus, residente à rua Guararapes, 151, bairro da Graça, em Belo Horizonte, Minas, está interessada em descobrir o paradeiro de seus irmãos José Ferreira dos Santos, Elvira Maria de Jesus e Fabiana Maria de Jesus, que estariam em Governador Valadares, Pedra Azul e Rio de Janeiro respectivamente.

Os três parentes daquela senhora desapareceram de Teófilo Otoni, após registrar-se o falecimento de sua genitora.

Qualquer notícia sôbre o paradeiro dos mesmos poderá ser enviada àquêle endereço. (corresp.)

É PINTAR MINHA CASA?

É até divertido dedicar um dia de folga à pintura da casa, mas isso uma vez na vida – é coisa cansativa... Se v. vai gastar tempo, dinheiro e energia, faça logo um serviço completo: pinte sua casa com FOSCOL – tinta a óleo – que permite pintura mais bonita, mais durável.

ALÉM DO MAIS...

...é ainda mais fácil pintar com FOSCOL – tinta a óleo – que com qualquer tinta à base de água.

e sendo tinta a óleo...

- permite acabamento primoroso e uniforme;
- não absorve umidade e não mofa;
- é realmente lavável, mais durável e resistente às pancadas e arranhões;
- não custa mais que as tintas comuns!

FOSCOL

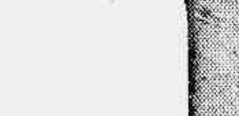

1 galão e 1/4 de galão.

É UM PRODUTO HORST

CIEX 02-15-22

O Senado começou a votar os orçamentos

Aprovada extensa ordem do dia — Autonomia do Distrito — Caiu o veto do prefeito — A saída do ministro da Fazenda

O Senado começou ontem a votar os anexos do Orçamento Geral da República. Assim é que foram aprovados os seguintes: Tribunal de Contas, Conselho Nacional de Economia, Conselho Nacional de Águas e Energia Elétrica, Conselho Nacional do Petróleo, Conselho de Segurança Nacional e Poder Executivo, todos com emendas.

VETO DO PREFEITO

Tendo terminado ontem o prazo para o Senado manifestar-se a respeito do veto do prefeito ao projeto da Câmara dos Vereadores sôbre programa de ensino da 5.ª série das escolas primárias da Prefeitura, foi o mesmo veto rejeitado por 21 votos contra 16. É a primeira vez que o atual prefeito é derrotado naquela Câmara. Também não teve quem o defendesse da tribuna.

REFORMA CAMBIAL

O sr. Gomes de Oliveira foi à tribuna para estranhar que o sr. José Maria Whitaker se demitisse da pasta da Fazenda só porque o presidente da República resolveu encaminhar ao Congresso a reforma cambial. Não compreendia essa atitude do ex-ministro, homem respeitável por todos os títulos. Querer, porém, subtrair uma reforma de tal magnitude e complexidade ao conhecimento do Poder Legislativo era antidemocrático. A seu ver, o presidente estava com a razão. A reforma atingiria fundamente a Nação. O Congresso, como um dos poderes constituídos, tinha que opinar.

O sr. Kerginaldo Cavalcanti, em aparte, achou que o sr. Café Filho, se pretendia ouvir o Congresso, não devia ter permitido que o sr. Whitaker chegasse tão longe na sua reforma. Por outro lado, não era crível que o mesmo senhor tivesse feito os estudos sôbre o assunto sem a necessária autorização do presidente da República. Havia qualquer coisa que não estava bem esclarecida. A verdade verdadeira, entretanto, era que tôdas as reformas cambiais que temos tido foram feitas à revelia do Congresso e deram aliás o pior resultado.

O sr. Carlos Gomes concluiu o seu discurso declarando que não conhecia na íntegra a reforma em questão. Ia estudá-la e opinar, tècnicamente, sôbre o assunto.

AUTONOMIA DO DISTRITO

O sr. Gilberto Marinho tratou da autonomia do Distrito Federal, relembrando a doação do antigo prefeito Pedro Ernesto, no período em que o Distrito gozou de autonomia política.

OUTROS ORADORES

Falaram ainda os srs. Neves da Rocha, tecendo considerações sôbre o combate à tuberculose, a propósito do discurso proferido pelo sr. Reginaldo Fernandes e o sr. Juraci Magalhães, que respondeu ao discurso do sr. Luiz Vianna na Câmara dos Deputados, repetindo acusações aos autonomistas baianos por não terem trabalhado como deviam pela candidatura do general Juarez Távora.

APROVAÇÕES

Com matérias acumuladas, pois desde os fins de setembro não havia votações, o Senado aprovou ontem extensa ordem do dia. Além de numerosas redações finais e projetos de abertura de créditos, votou mais os seguintes: 1) Que isenta de direitos aduaneiros três engradados contendo retalhos de couro artifical, doados à Federação das Sociedades de Assistência aos Lázaros; 2) que considera de efetivo exercício o tempo que o militar passou ou vier a passar afastado das suas funções em conseqüência de exercício de cargo público temporário, eletivo ou não; 3) que dispõe sôbre a situação dos segurados obrigatórios do IPASE; e 4) que concede isenção de direitos para dois transmissores importados pela Rádio Globo (redação final).

CRIAÇÃO DO BANCO...

(Conclusão da última página)

ra aquisição de 1.450 mil toneladas de trigo. O Brasil pode e deve libertar-se nesse setor da produção agrícola. Como primeira medida para que a produção agrícola aumente e possa tornar farta a mesa da família brasileira, fazendo baixar o custo de vida, saberei favorecer o homem do campo. Isto nós o faremos com o Banco Rural, pois será o órgão que irá fornecer recursos financeiros, para aquele que tenha a sua propriedade possa tirar da terra o que esta Mãe dadivosa oferece".

Em seguida, vamos fornecer aos agricultores máquinas, sementes, fertilizantes e assistência técnica, para que não se percam tempo e dinheiro. Havendo maior produção e sendo possível escoamento fácil dos produtos agrícolas, e uma política de defesa dos produtores, sem especulação, estou certo de que venceremos mais esta batalha, que será a batalha da alimentação.

Todavia, creio que uma das mais urgentes tarefas, que nos aguardam, será de proceder uma ampla reforma no Ministério da Agricultura, para que seus órgãos mais atuantes e menos burocratas, possam atender à produção em todos os setôres. Daremos a êsse Ministério todo o apoio, mas teremos que lhe dar uma nova estrutura; para que sua missão seja realmente a de dirigir e fomentar a produção nacional."

CRIAÇÃO DE MINISTÉRIOS

Indagado se criaria novos Ministérios, respondeu afirmativamente e explicou:

— "O da Economia é indispensável, para coordenação dos assuntos econômicos do Brasil. Será possível também o Ministério da Previdência Social, pois a unificação dos Institutos e Caixas é imperiosa, ou no Ministério ou no Instituto Nacional de Previdência. O débito da União para com os Institutos sobe a mais de 20 bilhões e está exigindo uma solução, pois os seus assegurados são sacrificados. Êstes mesmos instituto são lentos e omissos na assistência que devem prestar aos trabalhadores. Em todos os comícios que realizei, ouvia sempre a mesma voz aclamar contra os Institutos."

Numerosos outros aspectos do seu plano de govêrno foram abordados, entre os quais o do ensino primário, o do aproveitamento da energia atômica e vários outros.

General...

(Conclusão da última página)

a descoberta da máquina que bateu a carta atribuída ao deputado peronista. Trata-se de uma "Underwood" portátil de um despachante aduaneiro local e que fôra emprestada a Malfussi, sôbre quem recaem as desconfianças de ser o autor da falsificação. O nome do despachante está sendo guardado em segrêdo até ser apresentado ao general presidente da Comissão, quando prestará depoimento".

EVITA A IMPRENSA

URUGUAIANA, R. G. do Sul, 10 (M). O general Maurell Filho, presidente da Comissão Militar de Inquérito sôbre a carta do deputado Brandi, continua evitando qualquer contato com a imprensa salvo breves declarações.

Enquanto isso, notícia não confirmada adianta que se acha prêso, há três dias, o argentino Fernando Malfussi, apontado por Helio Benitez como autor da carta atribuída ao deputado peronista.

Apesar de reforçada a guarda do Quartel General do Exército nesta cidade, e de ter sido proibida a presença de jornalistas nas suas imediações, apuramos que na manhã de ontem foram ouvidos Helio Benitez e Fernando Malfussi, os quais, após depoimentos separado, foram acareados. Êsses depoimentos são considerados os mais importantes dos que serão tomados aqui, tendo a Comissão de Inquérito, à tarde, prosseguido seus trabalhos.

NO MUNDO POLÍTICO

(Conclusão da última página)

Não sei onde V. Exa. foi recolher, para contraditar minha entrevista, o testemunho geral do povo mineiro. Compreendo, porém, que as chamadas autoridades responsáveis, muitas das quais responsáveis mas tão sòmente pela fraude pelo subôrno e pela coação, queiram deslocar-se da condição de réu para a de testemunha. A propósito, peço licença para observar que a sua maliciosa insinuação sôbre os acontecimentos de Mutum, no pleito de 1950, ao invés de constituir uma censura, mostra a sua animosidade e o incompatibiliza para dirigir o inquérito que anuncia ir instaurar. Não tinha eu qualquer função no govêrno quando se verificaram os fatos lembrados por V. Exa. e tais fatos tão ruidosamente explorados naquele tempo, mereceram contraditórias versões, uma das quais apontava membros do diretório oposicionista como autores de graves crimes de natureza comum, o que os tornava passíveis de medidas coercitivas impostas em lei. Aproveito a oportunidade para lembrar a V. Exa. que, enquanto não chegar a suas mãos o meu relatório, convém ir dando prosseguimento às investigações sôbre os vários crimes de homicídios e outras violências já denunciadas largamente da tribuna da Assembléia Legislativa do Estado sem que tenha havido providência eficiente por parte do govêrno, pelo que continuam impunes numerosos correligionários dos partidos que constituem a coligação governamental. Cordiais saudações, a) — Pedro Aleixo."

DE SÃO PAULO:

— Eleições municipais: Ascenção do PDC
— Paulista (só tubarão) vota em paulista
— Plínio conseguiu a "minoria absoluta"

R. P.

SÃO PAULO, 10 (Sucursal) — Foram concluídas, na madrugada de hoje, as apurações do pleito para a Câmara Municipal de São Paulo. O presidente do T. R. E. terminou a apuração dos resultados às 3 horas da manhã. Um trabalho rápido, que mantém a tradição do T. R. E. paulista. E difícil. Havia nada menos de 539 candidatos para as 45 vagas na vereança.

A surprêsa do pleito foi o P. D. C., que se coloca em segundo lugar, com cinco vereadores. Em primeiro, o P. S. P., com nove. A U. D. N. foi a decepção: fêz três vereadores, colocando-se, assim, em segundo plano, ao lado do P. S. B. O herói do pleito foi o ex-prefeito William Salem, o vereador que obteve o maior número de votos: quinze mil.

O P. D. C., ao que tudo indica, anda no período do fogo de palha. Um sucesso que talvez não dure muito. Faltam líderes ao partido. Seu maior cérebro, no plano estadual, é o sr. Franco Montoro. Um homem de gabinete, alinhado demais para a luta nas ruas, tipo populista. Não possui líderes de massa o partido. E nos dias que correm, sem demagogo a coisa não anda. Para manter sua posição, o P. D. C. precisará arranjar um ou alguns demagogos. E o partido não quer enveredar por êsse caminho. Prefere manter a linha. Parabéns, Mas... ôlho vivo!

Ôlho vivo, que o povo não se educa do dia para a noite. É difícil explicar o sucesso eleitoral do P. D. C. nesta eleição. Estaria o povo paulista cansado de corrupção, de demagogia, de arrivistas? Dificilmente poderíamos responder afirmativamente. Pois Ademar não teve espetacular votação aqui no Estado? É verdade que a grã-finagem de 400 e menos anoss, os novos ricos (viva a inflação!) descarregaram votos no candidato pessepista. Mas isso é minoria. Minoria absoluta como a que obteve o sr. Plínio Salgado, o homem da maioria absoluta. O grosso do eleitorado, especialmente na capital, é formado do pobre, do homem simples, mais fàcilmente influenciável por conversas mirabolantes de milagres administrativos, vida fácil e dinheiro a rodo para todos.

Talvez o sucesso do P. D. C. se assente em duas razões principais: a influência da igreja e o desejo de decência que ainda existe na gente mais esclarecida e igualmente pobre, da classe média. São conhecidas e naturais as simpatias da igreja católica pelo P. D. C., que tem um padre no comando da agremiação. Os comitês de bairros, organizados para as eleições de prefeito não funcionaram bem na ocasião, mas parece que estão funcionando agora, com a sombra protetora dos vigários. Por outro lado, o P. D. C., pelo que temos observado, está herdando eleitores da U. D. N. Nas últimas eleições presidenciais, o eleitorado da U. D. N., que era, em São Paulo, o mais esclarecido, se dividu entre Adhemar e Juarez: a grã-finagem ficou com o "candidato paulista" ("rouba, mas é nosso") e a classe média, mais numerosa, ficou com Juarez e ficou decepcionada com o pouco interêsse demonstrado pelo partido durante a campanha do general. Tal como no caso da campanha de Juscelino, em que apenas pequeno grupo de "novos" trabalhou, no P. S. D., por seu candidato, na U. D. N. Abreu Sodré e outros lutaram por Juarez, mas o partido em si não deu muito de seu esfôrço para o candidato. Os udenistas sentiram isso e se magoaram. Um eleitorado consciente, que põe o bairrismo de lado e elege um mato-grossense para o govêrno do Estado, não vai votar num paulista para a presidência da República pelo simples fato de o homem ser paulista. Por certo, por andar com as fraldas da camisa aparecendo... O P. D. C. foi quem lucrou.

Mas, como dissemos, tememos que a ascenção seja passageira. A U. D. N. tem uma gente nova ativa, decente, mais ligada ao povo do que a velharia que se empoleira na direção do partido em São Paulo. Tem líderes potenciais, o que falta ao P. D. C. E' muito possível que a gente nova da U. D. N. recupere o terreno perdido.

A ADMINISTRAÇÃO DO CEMITÉRIO DE SÃO FRANCISCO XAVIER, previne aos interessados que os carneiros abaixo mencionados estão com os prazos findos, referentes aos cinco anos de sepultamentos, renovações, bem como, os pagamentos feitos de exumações e transladações de nichos, catacumbas, carneiros e rasas, passando o Cemitério, após o dia 15 do corrente mês, a incinerar, exumar e transladar os referidos restos mortais. Deverão outrossim, comparecer à Secretaria da Santa Casa da Misericórdia, nas épocas próprias, as pessoas que estão efetuando pagamento de perpetuidade parceladamente:

CARNEIROS DE ADULTOS: 15.619, João Francisco Alves — 15.622, Maria Nicodermo — 15.621, Isabel Faro dos Santos Pinto — 15.620, Henriqueta Adelaide Loureiro — 15.387, Mercedes Júlia do Amaral — 15.385, Benvinda Romano Carmen — 15.386, José Fernandes — 15.389, Manoel de Souza — 15.382, Emelina Moreira Raposo — 15.390, Miguel Mozzilli — 15.391, Severina Soares dos Santos — 15.392, Angelene Montorbano — 18.468, Rosina Baldez Italo — 18.467 — José Luiz da Costa — 18.466, Maria Pinto Costa — 18.464, Antonio Lopes — 18.465 — Odete Vargas Chaves — 18.453, Dilson Faria Pinto — 18.457, Maria de Pinho — 18.458, Maria Amalia Mazel Morl — 15.292, José Tibiriçá da Veiga — 15.644, Maria Augusta Kulippe — 15.652, Maria Albernaz Machado — 15.658, José Gonçalves da Fonseca — 15.301 — João Lima do Santo — 15.565, Francisco da Silva Ribeiro — 6.165, Waldemiro da Silva Leitão — 13.042, Maria Soares Ferreira da Costa — 11.477, Constantino de Moura Batista — 13.690, Carlos Noberto Braga — 13.134, Hilda Santos Chagas — 15.564, Maria Alves Tavares — 15.623, Arthuer Galvão Bueno — 10.825, Emilia Correia Aleta — 13.167, Antonio Luiz de Carvalho — 11 481, Luiz Pereira de Carvalho — 15.356, José Antonio de Azevedo Castro — 15.663, Anna da Gloria — 13.701, Otacir Teles de Andrade — 13.709, José Maria Pereira Chouval — 13.251, Cesar Saraiva Castilho — 13.191, Hortencia de Miranda Rodrigues — 18.460 Horacio Lopes da Silva — 15.642, Antonio Alves Ferreira — 15.666, Cecilia Alves de Carvalho — 18.459, Albertino Antonio Sobreiro — 10.683, Maria da Gloria Magalhães — 10.799, Nimia Noemia dos Santos — 1.920, Antonio Pedro de Oliveira — 15.616, Custodia Martins Santos — 13.648, Fernando Lisboa Coutinho — 5.183, Ignacia Teodoro Alves Pequeno — 10.403, Arthur Carvalho — 11.219, Declinda Moreira Ramos.

Cemitério de São Francisco Xavier, 7 de Outubro de 1955. (a) Carlos Miguel dos Santos Filho. (48392)

BOIÃO PORTÁTIL de gás engarrafado: – um mundo novo de facilidades para Você!

Estes aparelhos Foglam a gás engarrafado facilitam o seu trabalho. E não custam um tostão para ser instalados!

CIEX 02-15-22

na praia ou no campo...

lampião-fogareiro

Fornece luz firme e clara, suave e intensa, a seu gôsto. Fàcilmente adaptável, funciona também como ótimo fogareiro.

no consultório ou farmácia...

esterilizador

Prático e econômico, atinge a temperatura necessária ràpidamente.

e na oficina...

ferro de soldar

Portátil e leve, solda objetos de difícil remoção *no local*, dispensando o uso de lamparina. Pêso com o boião de gás: 4 1/2 quilos.

e maçarico

Portátil, leve e econômico, produz chama final de alta temperatura e rendimento. Grande mobilidade, graças ao pequeno pêso: 4 quilos, com o boião de gás.

Na cozinha...

fogareiro de 2 bocas

Se sua cozinha é muito pequena e V. precisa preparar as refeições "a tempo e a hora", êste fogareiro oferece a solução dêste problema: pequeno, leve e econômico, cozinha num instantinho!

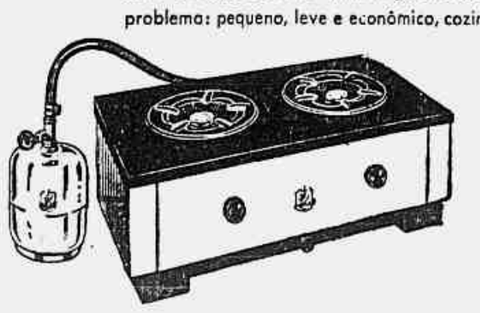

- modêlo de luxo, finamente esmaltado.
- consumo 40% menor que os fogareiros comuns a gás engarrafado.

Peça uma demonstração nas boas casas de ferragens e de artigos domésticos.

Estes aparelhos não precisam ser bombados: o gás já vem com pressão.

CAPACIDADE DO BOIÃO PORTÁTIL: 1 QUILO DE GÁS

Quando esvaziar, troque o boião por outro cheio, pagando apenas a carga.

Distribuidores exclusivos da CIEX S. A.:

COMPANHIA COMERCIAL BRASILEIRA

DIVISÃO DE ATACADO

Avenida Venezuela, 27 - 7º andar - conj. 702/6 - Tel. 43-8548 - Rio

DESMANTELADA A ARAPUCA DO ENGENHEIRO

Aproveitando-se do prestígio conseguido junto às autoridades administrativas, levava a cabo plano impressionante de chantagem — Pretendia transformar as favelas em apartamentos proletários e com isso obteve policiamento do Chefe de Polícia — Só em São Paulo responde a onze processos

Anúncio publicado no *Correio da Manhã* de 16 de agôsto último, levou a Polícia a descobrir uma das maiores "arapucas" já formadas nesta capital, que vinha extorquindo dinheiro de incautos, com promessas de venda de apartamentos baratíssimos.

Foi um leitor do *Correio* que, desconfiando do referido anúncio, o enviou ao chefe de Polícia.

De posse do anúncio, o coronel Menezes Côrtes enviou-o à Delegacia de Roubos e Falsificações, para que se investigasse a respeito. O detetive Osvaldo Santos e o investigador Arruda conseguiram tudo esclarecer e prender o responsável pela "arapuca".

O ANÚNCIO

O anúncio dizia: "Caixa — Cr$ 9.000,00 — Excelente e distinta colocação — Senhoras ou moças, mesmo sem prática, porém possuindo Cr$ 300.000,00 em dinheiro, para depósito e movimento (NÃO SERVE FIANÇA), necessitam-se para "Caixa" e "Controladoras de Cobrança" — Grande escritório de Engenharia — Firma idônea e de grande capital. Horário das 9 às 17, com 3 horas para almoço, ou único expediente de 4 horas por dia, à escolha. Rua da Alfândega, 111-A — 4º — sala 408".

O responsável pelo anúncio era o engenheiro Henrique de Almeida Filho, casado, de 57 anos, com escritório no endereço acima. Apesar das diligências realizadas nesta capital, nada de positivo apuraram contra Henrique, mas apenas indícios de ser êle um grande aventureiro.

EM SÃO PAULO

Os policiais não desanimaram. Seguiram para São Paulo, onde sabiam existir melhores dados sôbre o engenheiro. Efetivamente, ali verificaram que sua ficha policial acusava um rosário de processos, prisões e condenações.

É Henrique "scroc" audacioso e especialista em se infiltrar nas altas esferas da administração pública para, com planos mirabolantes, impressionar as autoridades e delas conseguir apoio, desfechando golpes espetaculares contra a bôlsa do povo.

AS GLEBAS

A fim de dar cunho de legalidade à sua firma (H. Henrique d'Almeida Filho — Engenharia e Construções) o engenheiro apresentava os registros da C.R.E.A. e do D.N.I.C. e dava como capital realizado um milhão e duzentos mil cruzeiros. No ramo de atividade da firma constava o seguinte — "Empreiteira de obras públicas do Departamento Nacional de Obras e Saneamento, do I. A. P. I., do I. A. P. C. e da Prefeitura do Distrito Federal" e várias outras repartições. Em 1954 ganhara em concorrência pública, obras no valor de 50 milhões de cruzeiros.

E, para dar impressão de idoneidade à sua "arapuca", constava ser proprietário de três glebas, uma em São Paulo, no bairro da Mooca, e duas no Distrito Federal, em Vicente de Carvalho.

Apuraram os policiais ser o engenheiro Henrique de Almeida Filho, apenas possuidor da cessão de direitos dessas glebas, avaliadas em cêrca de 2 milhões e 500 mil cruzeiros.

O GOLPE

O golpe desferido pelo engenheiro foi maduramente estudado e pôsto em prática com arrôjo e sangue frio. Constava do seguinte: de posse da cessão de direitos das glebas, baseado numa posse ficticia, se increvia em várias concorrências públicas, sempre apresentando vantagens que os outros concorrentes jamais poderiam dar. A vitória era certa e o resultado da referida concorrência era publicado no "Diário Oficial". Ao "scroc" interessava apenas esta publicação, para com ela impressionar a clientela.

Vencendo a concorrência e na impossibilidade de efetuar as obras propostas, passava o contrato à firma que se colocara em segundo lugar, percebendo altas somas pela transação.

AS FAVELAS E OS COMUNISTAS

Uma das glebas do "vigarista", em Vicente de Carvalho, permitiu-lhe executar grande golpe.

Situada no morro do Juramento, aproveitou-se disso o engenheiro. Organizou trabalho de propaganda, contratou corretores e anunciou a construção de 5 mil apartamentos que seriam vendidos a partir de 580 cruzeiros mensais, sem entrada e sem fiador, destinados aos favelados. Assim ludibriou cêrca de cem pessoas.

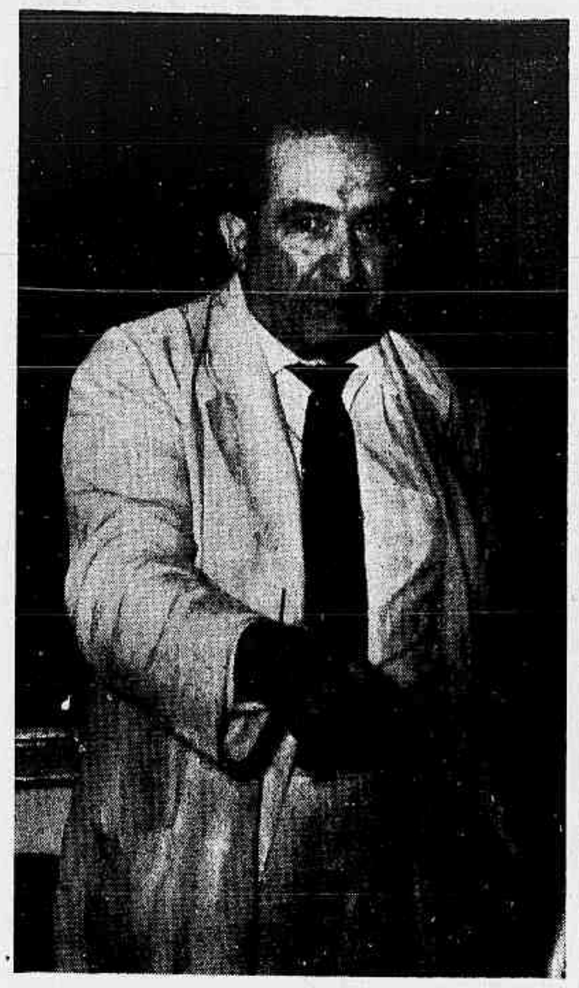

O engenheiro Henrique de Almeida Filho, autor de um plano mirabolante de "chantagem". Conseguiu até a proteção de policiais para resguardar a sua "obra".

PROTEÇAO DO CHEFE DE POLICIA

Para impressionar os moradores do referido morro, seus futuros clientes, o engenheiro elaborou outro plano. Construiu alguns barracos e solicitou do chefe de Polícia que "protegesse o material", com um policiamento reforçado. A fim de impressionar o chefe de Polícia alegou que os comunistas que se organizaram naquele morro estavam sabotando sua obra de assistência aos favelados.

O plano — explicava o engenheiro — era acabar com as favelas do Rio de Janeiro, e aos comunistas não interessava que isso fôsse pôsto em execução. Diante disto, não restou outra coisa ao coronel Côrtes, senão proteger a iniciativa do "scroc".

OS GOLPES DE SÃO PAULO

Em São Paulo o engenheiro conseguiu fundar as seguintes "arapucas", tôdas com nomes pomposos: "Emprêsa Paulista de Construção e Sorteios Ltda.", "Liga dos Direitos do Homem", "Emprêsa Líder" e "Escola de Jornalismo".

As "chantagens" efetuadas por intermédio destas firmas valeram-lhe nada menos de onze processos, por estelionato, falsificação, apropriação indébita e crime contra a economia popular.

DESTACAMENTO POLICIAL

Sôbre a proteção recebida pela Polícia, consta dos autos do processo agora instaurado na delegacia de Roubos e Falsificações, uma carta do "chantagista" enviada ao coronel Menezes Côrtes, na qual diz: "Em conseqüência do contrato firmado com o industrial sr. Fernando Cesar Pereira, a requerente está, no momento, procedendo a trabalhos preliminares paar a construção de 5 mil apartamentos numa área de 210 mil metros quadrados, que constituirão o

(Continua na 8.ª página)

DOIS MORTOS NUM DESASTRE DE LOTAÇÃO

Impressionante desastre de lotação ocorreu ontem à noite na confluência das Ruas Assis Carneiro e Clarimundo de Melo, na Estação da Piedade, resultanddo morrerem duas pessoas no local, ficando feridas outras três.

Como um bólide o coletivo invadiu o estabelecimento matando duas pessoas e ferindo três — O motorista fugiu — Bombeiros no local para retirar as vítimas — Excesso de velocidade a causa do desastre

O DESASTRE

Em velocidade imprópria, corria pela Rua Clarimundo de Melo o lotação 8-36-70, linha "Piedade-Castelo", número de ordem .. 9027, conduzido por Oswaldo da Silva Francisco, de 26 anos, solteiro, de residência ignorada, quando, desgovernando-se, penetrou como um bólido no "Café e Bilhares Veneza", situado no n.º 423 daquela rua colhendo seu proprietário, Américo Bastos, português, de 51 anos, casado, residente na Rua Almeida Nogueira nº 17; o garçon Paulo Ferreira Brito, de 29 anos, casado, morador na Rua Joaquim Martins n.º 433; Waldir Teixeira da Cunha, de 29 anos, casado, funcionário da Prefeitura, domiciliado na Rua Duarte Teixeira n.º 384; José Braz Bispo, de 18 anos, residente na Rua Cristóvão Penha n.º 157, fundos e Durval de tal, zelador do Piedade Ténis Clube, onde residia num barracão ao lado.

MORRERAM NO LOCAL

Em virtude das graves fraturas recebidas, morreram no local José Braz Bispo e Durval, sendo os cadáveres removidos para o necrotério do Instituto Médico Legal, depois de retirados de sob o veículo pelos Bombeiros de Campinho comandados pelo sargento Sebastião.

NO POSTO DO MEIER

No Pôsto de Assistência do Meier foi medicado Paulo Ferreira de Brito, que apresentava ferimentos nas pernas, contusões e escoriações generalizadas, ficando ali internado em observação.

NO PRONTO SOCORRO

Para o Pronto Socorro foi removido diretamente do local, numa ambulância do Pôsto do Meier, o sr. Américo Bastos, proprietário do café, que apresentava esmagamento das pernas, as quais foram amputadas. Ficou internado, sendo muito grave seu estado, havendo mesmo pouca possibilidade de que sobreviva. Também Waldir Teixeira da Cunha, que recebeu ferimentos nas pernas e forte contusão abdominal, foi ali socorrido e ficou internado em estado de choque.

FUGIU O MOTORISTA

Apesar da violência do choque, o motorista, aproveitando-se da confusão estabelecida, fugiu, sendo encontrados no interior do lotação seus documentos, o que permitiu sua identificação.

A POLICIA NO LOCAL

O comissário de serviço no 23.º Distrito, logo que teve conhecimento do desastre dirigiu-se ao local, requisitando a presença do perito do Instituto de Criminalística para o exame respectivo. Apurou a autoridade, por intermédio de pessoas que testemunharam o lamentável fato, que o lotação transitava em velocidade imprópria. Foram encetadas diligências para localizar e prender o motorista, cujas declarações serão tomadas no decorrer do inquérito mandado instaurar.

TENTOU CONTRA A VIDA no interior do cinema Olinda

Na noite de ontem, no interior do cinema Olinda, na Praça Saens Peña, o Guarda-civil n.º 2.010, Domingos Ferreira dos Santos, de 36 anos, casado, residente na Avenida Santa Cruz, n.º 179, casa 1, no Realengo, tentou contra a vida disparando contra o peito três tiros de revólver. Os estampidos causaram grande apreensão entre os espectadores.

O infeliz homem foi conduzido em estado grave para o Hospital Souza Aguiar.

ESTARIA SENDO PERSEGUIDO

As primeiras informações veiculadas sôbre o assunto eram no sentido de que o guarda teria tentado contra a vida em virtude de estar sendo perseguido por seus superiores. Um seu colega que o acompanhou ao hospital, todavia, declarou que nunca soube estar Domingos sendo perseguido por quem quer que fôsse. Notara há vários dias, isto sim, que seu amigo andava muito neurastênico, aborrecendo-se por qualquer motivo. Acreditava qeu tal estado de Domingos era por motivos intimos. As autoridades do 17.º D.P. tiveram conhecimento da ocorrência, tendo sido encetadas diligências para seu completo esclarecimento.

O INTERNAMENTO . . .

(Continuação da 1.ª página)

ropa, provàvelmente a Suíça, a 14 do corrente. (F.P.)

FECHADA A FRONTEIRA

BUENOS AIRES, 10. A fronteira argentina com o Paraguai foi fechada, segundo informa de Formosa a agência argentina "Saporiti". Foram "fechados os portos de Formosa, Pilcomayo e Clorinda (argentinos) proibindo-se todo intercâmbio de mercadorias e pessoas. Disse que é "agitado" o ambiente estudantil e trabalhista em Assunção, onde o govêrno "determinou sejam deportadas e prêsas figuras destacadas do Partido Colorado, que haviam colaborado com o ex-presidente Chaves".

Perón continua na casa do comerciante Gayol, a despeito das informações de que havia mudado. (U.P.)

"LA PRENSA"

BUENOS AIRES, 9. Antigos empregados de "La Prensa", que deixaram o jornalismo quando aquela foi confiscada, tributarão homenagem ao fundador dr. José Paz, e a seu antigo diretor Ezequiel Paz, no cemitério de La Recoleta, a 18, quando se cumprem 86 anos do aparecimento de "La Prensa". (U.P.)

INSOLÊNCIA RENOVADA

Publicamos, há dias, uma nota na qual censurávamos o motorista do lotação chapa nº 5-85-11 que, na Praça Paris, se recusou a dar trôco a um passageiro que lhe dera 50 cruzeiros para pagar a passagem. Além de recusar trocar aquela quantia, o que não podia fazer uma vez que, àquele tempo, já o trôco obrigatório era de 50 cruzeiros, o malcriado motorista ainda destratou o passageiro. Um nosso companheiro que também era passageiro do veículo e que a tudo assistira, chamou "Cosme e Damião". Como frisamos na ocasião, o número do veículo bem como o número da carteira do grosseiro motorista foram anotados pelos policiais.

Pois bem, tudo quanto dissemos naquela nota sôbre o motorista foi pouco. Sábado último, reconhecendo em nosso companheiro a pessoa que comunicara a sua falta a "Cosme e Damião", o grosseiro motorista passou a destratá-lo, convidando-o mesmo a entrar no veículo que dirigia para uma desforra. Sua atitude era, ontem, ainda mais ameaçadora que na vez anterior, e o que foi dito ao nosso companheiro não pode aqui ser repetido.

A segunda insolência do mau motorista verificou-se ao meio-dia e 30 minutos de sábado passado, também na Praça Paris. Pelo visto parece que nenhuma providência foi tomada, efetivamente, contra o insolente motorista, que continua no volante do mesmo veículo. Vale ainda frisar que nosso companheiro não se atemorizou diante das ameaças, mas é evidente que o vingativo indivíduo não pode continuar impune, sob pena de se considerar que as autoridades estão coniventes com a situação criada, com perigo para os passageiros, entregues à sanha de um desajustado.

Outras notícias de Polícia na 8.ª página

HEMORROIDES? USE HEMO-VIRTUS LÍQUIDO E POMADA

Nos BARES, RESTAURANTES ou CLUBES... cadeira CIMO
MÓVEIS CIMO
R. INVÁLIDOS, 139
TEL. 22-4372

O CRIME DE MORTE NA COLÔNIA PENAL

O guarda desfechou três tiros no superior, matando-o — O criminoso fugiu embrenhando-se nas matas

Tudo indica que o móvel do crime ocorrido na manhã de ontem, na Colônia Penal "Cândido Mendes", na Ilha Grande, tenha sido vingança. A vítima, Wilson Antônio da Silva, também conhecido por "Chicão", exercia as funções de Chefe de Disciplina dêsse estabelecimento correcional. Há muito vinha tendo desentendimentos com êle o guarda José Guimarães, que, julgando-se perseguido, e sendo fisicamente inferior resolveu eliminar "Chicão".

Premeditação

Segundo é voz corrente, José se considerava perseguido pelo seu superior e, na semana passada, foi desafiado para um desforço pessoal por "Chicão". Sendo franzino e não podendo competir com êle, o guarda resolveu matá-lo. Ontem, quando avistou seu superior, já se encontrava armado e não teve dúvida em desferir três tiros no antagonista, fugindo em seguida.

Caça

O Chefe de Disciplina foi alcançado pelo projéteis no abdome, no tórax e na cabeça, falecendo instantes após. A direção da Colônia Penal imediatamente providenciou uma lancha para dar caça ao fugitivo. Foram vasculhadas as imediações do local, resultando infrutíferas as buscas.

A vítima deixa espôsa e dois filhos e o criminoso também é casado e tem quatro filhos.

OS DESILUDIDOS DA VIDA

Uma ambulância do Hospital Getúlio Vargas foi solicitada para a Avenida Nova Iorque, 269, residência da viúva Maria Pereira Machado, de 83 anos, que havia ingerido tóxico. O médico nada pôde fazer senão constatar o óbito, sendo o cadáver da octogenária removido para o necrotério do Instituto Médico Legal. Segundo apurou o comissário Moura Brasil, do 20.º Distrito Policial, motivaram o gesto da anciã razões de ordem íntima.

FERIDO DE EMBOSCADA UM SACERDOTE

BELO HORIZONTE, 10 — Notícias chegadas de Mutum adiantam que o padre Manoel, vigário daquele Município, foi vítima de uma emboscada, ontem, na estrada do Córrego Sêco, sendo alvejado a tiros por pessoa não identificada. O vigário foi hospitalizado e a polícia procura esclarecer a autoria da tentativa de morte. Faltam maiores detalhes a respeito. (M.)

RUA SOUZA VALENTE 15
R. FIGUEIRA DE MELO
RUA ESCOBAR
caminhões De Soto pick-ups
PEÇAS — MOPAR — SERVIÇO
Para todos os produtos CHRYSLER
CIBRACO Tel.: 28-7104 - (R. Interna)
RUA SÃO CRISTÓVÃO

A Maior Rêde Aérea Doméstica do Mundo!

Diga para onde quer ir

"CONVAIR-340"

O CRUZEIRO DO SUL o levará

A rêde aérea do CRUZEIRO DO SUL cobre o Brasil inteiro, de norte a sul, de leste a oeste. Todos os Estados e Territórios Nacionais são escalados pelos magníficos aviões da CRUZEIRO DO SUL.

SERVIÇOS AÉREOS
Cruzeiro do Sul LTDA.
Av. Rio Branco, 128 - Tel.: 42-6060
Av. Nilo Peçanha, 26-A - Tel.: 37-7000

Ação pela legalidade

Durante meses êste jornal teve uma causa: a da legalidade. Defendeu-a em tôdas as frentes. Não se imobilizou ante o perigo dos julgamentos equivocos. Permaneceu fiel à linha que é a única compatível com os nossos brios de nação politicamente organizada. As deformações de julgamento a que se arriscava não seriam como jámais o foram as do povo e do país que confundiram sua sorte com o próprio destino da legalidade. Elas provinham de uma zona difusa, dos grupos que, instalados no poder, do poder dependentes ou só do poder sedentos, não tinham como não têm, para a imediata satisfação de suas ambições, outro caminho a seguir que não o da supressão das liberdades públicas e do garroteamento das instituições democráticas. Acima dêsse vozerio do golpe está o magnífico instinto de liberdade. Obedientes a êle defendiamos ontem a realização das eleições, na data prefixada pela Constituição. As eleições não são, porém, só o ritualismo da votação. Assim como elas começam antes da votação — iniciam-se no ato da homologação dos candidatos pelos partidos, prolongam-se nas jornadas da propaganda — só vão terminar, não na apuração, puro fato contábil, mas na proclamação e posse dos eleitos, momento alto do processo democrático, porque aquêle que comprova, pela leal aquiescência dos derrotados, o grau de maturidade política do país. O inconformismo ante a derrota é um sintoma de ambição descontrolada que não pode ocorrer numa paisagem democrática limpa. O povo, fonte suprema do poder, em nome do qual êle se organiza, recusa seu apoio e seu aplauso ao inconformismo justamente porque nele vê mais do que uma querela entre pessoas, um inominável atentado às regras do jôgo democrático. Eis porque tôda a nação não discrimina favoràvelmente entre cidadãos quando defende e exige a posse dos eleitos. Procedendo assim, o que ela procura é colocar num plano de perfeito funcionamento o regime que não pode estar à mercê do desvario passional de uns e da exacerbada irresponsabilidade aventureira de outros.

* * *

Chefes militares autênticos, os que têm a chefia não como conseqüência apenas hierárquica, mas sobretudo como decorrência legítima da altitude moral em que se colocam, têm defendido a posse aos eleitos. Líderes civis, com a responsabilidade de uma liderança imposta pelos serviços prestados ao país e não como resultado de investimentos eventuais em postos de direção, têm igualmente defendido a posse dos eleitos. Não é uma tese o que defendem. É um princípio. A tese pode encobrir interêsses. O princípio norteia destinos. Essa diferença fundamental precisa ser estabelecida para que também se estabeleça a diferença entre os que servem à nação na fidelidade irrestrita à lei e os que a atraiçoam traindo inclusive os juramentos de defesa do regime com que selam o início de suas carreiras, se militares, e iluminam sua ação, se estadistas.

* * *

Chefes militares legítimos e líderes civis reais têm, na fase atual do pleito, renovado incessantemente a afirmativa da posse aos eleitos. Se há eleições é para empossar os vencedores. Esta é a esssência, a estrutura, a mecânica do regime. Repetir verdade tão elementar é um truismo que não faria honra à inteligência de ninguém, se repeti-la não passasse, nesta conjuntura, a significar uma afirmação necessária de respeito à lei e amor às liberdades democráticas. Quando, transgredindo todos os juramentos e agredindo frontalmente as leis básicas do país, os ensandecidos pelo ódio lançam-se impunemente ao mais franco incitamento à rebelião e à subversão da ordem pública, aquelas afirmativas de serena determinação democrática devem perder o caráter de palavras para se transformarem em ação e reação. Ação e reação contra os dementados pregoeiros da desordem e da guerra civil. Eles não encontrarão o país imobilizado à espera do saque, do exterminio e do "putsch". Encontrarão, se lançados à inominável loucura, uma nação viril, consciente, alerta, disposta a não se deixar trucidar.

REFORMAS

Eis mais uma. E, ainda por cima, uma reforma *estrutural*: convoca-se uma reunião de governadores para debatê-la.

A notícia é comprida e pormenorizada. Trata longamente das pessoas a serem convocadas ou não convocadas para participar da reunião histórica. Não diz, em compensação, por que a reforma estrutural do país deve partir de governadores, embora a competência para tanto seja, evidentemente, dos poderes federais. Mas, sobretudo e o que impressiona mais, não encontramos na notícia a mínima alusão à natureza da reforma preconizada nem às estruturas existentes, que por ela seriam afetadas.

Em face dêsse silêncio eloquente já houve quem duvidasse do sentido estrutural da reforma e, até, da própria reforma. A reunião dos governadores seria pretexto para movimento de adesão dos indecisos ao futuro govêrno da República.

Talvez seja assim. Talvez não seja exatamente assim. De qualquer maneira, temos agora reunidos, além dos governadores, todos os elementos para apreciar as reformas estruturais que sacodem periòdicamente este país.

A primeira qualidade dessas reformas é, quase sempre, sua elaboração por grupos e pessoas que ninguém chamou para isto. Chovem as improvisações. Desdobram-se as utopias. Expõem-se os projetos mais fantásticos, mas silenciam-se, cuidadosamente, as conseqüências imediatas, embora possam ser desastrosas e, talvez, porque se preveem desastrosas. É assim com o parlamentarismo, o govêrno colegiado, etc., e com tôdas essas reformas de última hora.

Segundo: chegam literalmente na última hora. Pretende-se surpreender os incautos e amordaçar os prudentes. Voltamos ao tempo dos Hitler e Mussolini, quando o mundo aprendeu a tremer de mêdo todos os sábados: pois os sábados de tarde livre e os dias anteriores aos feriados prestam-se especialmente para as surpresas.

A terceira qualidade característica das reformas é a seguinte: não são o que aparentam ser. De voz alta se diz que a pátria será salva; enquanto isso, aproveita-se a tarde de sábado para fazer os cálculos das especulações, políticas ou outras. E quanto mais se diz que o objetivo é o de reformar a estrutura mais se justifica a suspeita de que se pretende mantê-la, modificando-se, apenas, a distribuição dos lucros da constelação política ou econômica.

* * *

Ótima idéia, a de reformar o país. Mas antes de reformá-lo, convém fazer um último esforço para não arruiná-lo.

Tópicos & Notícias

O TEMPO — Previsões para o Distrito Federal — Tempo instável, melhorando no decorrer do período. Temperatura estável. Ventos de Sueste a Nordeste, moderados. Máxima — 26.6; Mínima — 18.6. (Serviço de Meteorologia do Ministério da Agricultura).

A calúnia

Foi ontem repetida no Senado uma velha calúnia, segundo a qual o *Correio da Manhã* ao tempo do Estado Novo freqüentava os *guichets* do DIP. Quando, há tempos, a falsa imputação teve curso, demos a devida resposta.

Agora, quem se prontificou a responder ao novo veiculador da falsidade foi o próprio diretor do DIP na época, senador Lourival Fontes, que, espontâneamente, ofereceu o seu testemunho a respeito. Procurou um dos nossos redatores e declarou:

— O *Correio da Manhã* jamais recebeu favores de publicidade do DIP.

De Juarez a Lott

No dia 18 de maio último, na ABI, o general Juarez Távora disse numa entrevista à imprensa:

"Sou contra a ditadura, que é a pior forma de govêrno e onde só os incapazes decidem dos destinos dos povos. Desde o momento de minha decisão inabalável de 7 de maio, cortei todos os contatos com aqueles que pensam em adotar uma solução extralegal. Se esta vier, vença quem vencer, sargentos, coronéis ou generais, estarei do outro lado"... "Confio nos meus camaradas do Exército, da Marinha e da Aeronáutica, a muitos dos quais considero como irmãos. Confio no patriotismo dos meus camaradas. E basta. Êles saberão conduzir-se de maneira a não prejudicar a marcha do país na estrada democrática". (*Correio*, 19|5|55).

Bastante razão assistia ao candidato Juarez ao proclamar sua confiança no patriotismo dos seus companheiros de armas. Ainda ontem o general Teixeira Lott dizia a "O Globo" que, a seu ver, devem ser empossados os candidatos que a Justiça Eleitoral declarar eleitos. E aproveitava a oportunidade para desfazer boatos, reafirmando que a situação do Brasil neste momento é de absoluta tranqüilidade.

Os responsáveis

No episódio da carta, a caminho de esclarecimento total pelo que, sem avançar o sinal, pode-se concluir das declarações mais recentes do general Maurell, há um aspecto relevante a reclamar atenção. Na fase decisiva do pleito brande-se um documento — sem trocadilho, o documento Brandi — que põe, pela sua indisfarçável gravidade, o país de sobressalto. As investigações feitas em tôrno do mesmo desenvolvem-se num ritmo polar: ora pela suspeita de sua autenticidade, ora pela suspeita de sua falsidade. Afinal esta predomina, e o falsário é preso. É claro que o indigitado Fernando Manfussi há de funcionar, nesse processo, como uma simples peça. Pêça que alguém acionou. Irá deter-se na figura de Manfussi a investigação? O general Maurell promete ir longe e não há nenhum motivo para se descrer de seus propósitos. Portanto é de se esperar que os nomes sejam dados aos bois e os verdadeiros autores do documento sejam revelados ao país que lhes quer dar, pelo menos, a sanção moral que merecem. A questão não é apenas relevante. É também revelante: é necessário mostrar, de corpo inteiro, à nação os que, à base de um papelucho forjado, quiseram subtraí-la ao regime da ordem e da legalidade.

Crescimento

A seção de Economia & Finanças dá hoje alguns números referentes à arrecadação tributária. Verifica-se que a receita tributária arrecadada pelos três poderes administrativos do país — União, Estados e Municípios — aumentou de mais de 4,5 vêzes entre 1946 e 1955. Passou a receita dos impostos de Cr$ 16,4 bilhões em 1946 a Cr$ 74,5 bilhões em 1955. O crescimento foi realmente impressionante.

Mais impressionante ainda é que apesar dêsse extraordinário crescimento na receita fiscal, continuamos a enfrentar um deficit quase permanente nos orçamentos públicos. Quer isto dizer que o sacrifício impôsto ao consumidor tem sido grande: além da violenta tributação, a emissão de papel-moeda com suas graves conseqüências sôbre o consumo das classes menos favorecidas.

O mecanismo da tributação tem se revelado, no Brasil, excepcional fonte de recursos para o Tesouro; elástica, fácil, cômoda. Pena é que os resultados obtidos com o emprêgo de tão formidáveis recursos, extraídos de tão importante fonte como é a bôlsa do povo, tenham sido tão modestos até agora.

Diagnóstico

Um jornal da linha do golpe informava ontem, à tarde: aumenta a *raiva* no Brasil. Mais trabalhos de vacina no Instituto Pasteur.

Clarividência diplomática

O regime peronista era francamente hostil ao Brasil. Os próprios megalômanos de restabelecimento do Vice-Reinado do Prata ameaçavam diretamente nossa posição no continente. As tentativas de aliança com as outras repúblicas sul-americanas contrariavam nossos imediatos interêsses políticos e econômicos. Foi preciso reagir.

Agora, caiu Perón. Há outro regime na Argentina. Os grandes projetos serão provàvelmente abandonados. Parece haver certeza disso em nossos círculos diplomáticos, que acreditam todo perigo afastado.

Realmente, a política exterior argentina não será peronista. Mas continuará sendo argentina. Os interêsses do grande país vizinho não são fatalmente antagônicos aos brasileiros. Mas somos e sempre seremos os concorrentes. E como reage, em face dessa outra certeza, o Itamarati?

Não será de mais chamar a atenção para eloqüente trecho de artigo do nosso colaborador Pimentel Gomes. O Equador precisa exportar parte de sua grande produção de enxôfre, matéria-prima necessitada pela indústria brasileira. Oferece-o a preços baixos. Também aceitaria pagamento em mercadorias manufaturadas. Mas, diz o articulista, "o Itamarati continua desinteressado... vendo o mundo como era no fim do século passado". E os equatorianos já pensam em buscar ajuda e melhor compreensão na Argentina.

Pois a clarividência tem de exercer-se sôbre o futuro e não sôbre o passado, e o presbitismo não é qualidade de olhos moços.

Planos postais-telegráficos

A Comissão Executiva do Plano Postal-Telegráfico é de 1950. De início, apresentou as linhas mestras que constituiriam a base dos trabalhos a serem entregues aos órgãos auxiliares: estudo e projeto de reestruturação administrativa do Departamento respectivo; idem, idem do Regimento do DCT e da regulamentação dos serviços postais e de telecomunicações; plano e programa de aparelhamento e modernização; formação e aperfeiçoamento do pessoal; construção, aquisição e melhoramento de edifícios para Correios e Telégrafos e plano completo para o edifício-sede. Até 1951, fêz-se alguma coisa, com os projetos de telecomunicações e o da reestruturação administrativa. O orçamento elaborado dentro da dotação global, pelos pormenores e pelas discriminações, foi assim uma espécie de programa da comissão. Um órgão deliberativo controlaria as despesas com os estudos a realizar. Por essa época, elas eram mais ou menos de três milhões de cruzeiros, inclusive com o pessoal técnico especializado e burocrático.

Mas o tempo passou e de então para cá quase nada mais se tem produzido. Tal como aconteceu à mulher de Ló, a comissão bíblicamente empedrou.

O *Diário Oficial*, seção primeira, de anteontem, publica a tabela numérica do pessoal requisitado e de função gratificada pago pela dotação destinada ao plano postal-telegráfico e inscrita na verba de rubrica *Serviços e Encargos* do orçamento da União. Tudo somado, ascende a mais de sete milhões de cruzeiros.

Que fêz a comissão de 1951 até agora? Difícil é a resposta. Porque dela nada se sabe. As únicas informações claras e positivas são as que constam do Relatório de janeiro de 1951, que é longo, e ao qual nos reportamos para escrevermos estas linhas. Não se ignora, porém, que apesar do crescimento extraordinário do pessoal que a compõe, o regime postal telegráfico do país é cada vez mais precário e insuficiente, dando justos motivos ao clamor geral.

Cogita-se agora de majoração das respectivas tarifas. Se assim se verificar, o que é mais provável, vai o povo pagar por um serviço público que o não satisfaz.

Equívocos e verdades

Nada deve ser mais difícil do que explicar a um estrangeiro as particularidades de nossa política partidária. Veja-se as definições, redefinições e perífrases de que fazem uso os correspondentes estrangeiros em nosso país. O de um grande jornal conservador da Suíça, irreconciliàvelmente hostil aos social-democratas (isto é, socialistas) daquele país, dedicou boa parte de artigo sôbre as nossas eleições à demonstração de que o Partido Social Democrata, no Brasil, é coisa diferente. Saiu relativamente bem da tarefa difícil. Depois, fala do PTB, e diz coisa estranha: seria partido de eleitores operários, representando a burguesia industrial. E a UDN? Seria o Partido Conservador. E os democratas que ameaçam com o golpe o getulismo, seriam a Extrema Direita, inspirada por idéias fascistas...

Há vários equívocos em tudo isso, mas também algumas verdades. E que verdades!

ATOS OFICIAIS

NUMEROSOS SERVIDORES PÚBLICOS autorizados a se ausentarem do país

Decretos do presidente da República — O presidente da República assinou os seguintes decretos: abrindo, pelo Ministério da Agricultura, o crédito especial de Cr$ 12.694.850,00, para atender às despesas de pessoal, decorrentes de federalização da Escola Superior de Agricultura e Veterinária do Paraná; declarando de utilidade pública, para fins de desapropriação, oito casas edificadas na Zona A da cidade de Rosário do Sul, Estado do R. G. do Sul, destinadas ao 2º Regimento de Cavalaria Motorizado; autorizando a funcionarem como emprêsas de mineração — à Indústria Química e Metalúrgica Metalcor Ltda. e Corinter — Comércio e Representações Internacionais S.A., com sede nesta Capital; e Sociedade Industrial e Mineradora "Sima" Limitda, com sede em Belo Horizonte.

Concessões a difusoras — O presidente da República assinou decretos, na pasta da Viação, outorgando concessões, de acôrdo com os pareceres da Comissão Técnica Técnica de Rádio e do mesmo Ministério, às seguintes estações de rádio — Difusora, de Joinvile; Cultura, de Araçatuba, S. Paulo; Cultura, de Campos, Estado do Rio; Vitória, de Vitória, Espírito Santo; Tamoio, de Fortaleza, Ceará; Sociedade, de Salvador, Bahia, Educadora, de Parnaíba, Piauí; Difusora Triangulina, de Uberaba, Minas Gerais; Difusora, de Cuiabá, Mato Grosso; Eldorado, de São Paulo; Eldorado, do Distrito Federal; Tupi, do Distrito Federal; Cultura, de Maringá, Paraná; Sociedade, de Passos, Minas Gerais, Difusora, de Aquidauana; Mato Grosso Capixaba, de Vitória, Espírito Santo; Difusora, de Amparo, São Paulo; Cuiabá, de Mato Grosso; Difusora, de Juiz de Fóra, Minas Gerais; Iracema, de Sobral, Ceará; Iracema, de Fortaleza, Ceará; Independência, de Guarabira, Paraíba; Difusora, de S. Luiz, Maranhão; e Panamericana, do Distrito Federal.

Ministério da Justiça

Prorrogação de prazo de concurso — O comandante geral da Polícia Militar solicitou prorrogação do prazo do concurso para capitão-médico-radiologista da corporação. O ministro despachou concedendo.

Indeferido o pedido de promoção por falta de amparo legal — Por falta de amparo legal, de acôrdo com os pareceres, o ministro indeferiu o pedido de promoção ao pôsto de 2º tenente, formulado por José Santos da Silva, 1º sargento reformado, da Polícia Militar.

Pode descontar em favor do Montepio Militar — Consentiu o ministro que o promotor público dos Territórios, João Teles, desconte um dia de vencimento em favor do Montepio Militar, tendo em vista as informações dos órgãos administrativos.

Ocorreu em crime e pediu naturalização — Reside em São Paulo Haim Steinic, que encaminhou ao Ministério da Justiça um pedido de naturalização. No processo respectivo lê-se este despacho: "Esclareça divergência na certidão de fls. 23, quanto ao dispositivo penal em que foi capitulado o crime em que ocorre".

Apresente atestado de bons antecedentes criminais — Takio Nakano, que pediu naturalização, tem que apresentar atestado de bons antecedentes criminais. O referido estrangeiro reside em São Paulo.

Bons antecedentes e bom comportamento — Estão na Secção da Nacionalidade do Departamento do Interior e da Justiça, os processos de naturalização de Alberto José Salomão e Antonio Joaquim, ambos com domicílio no Distrito Federal. Deve o primeiro apresentar atestado de bons antecedentes e o segundo atestado de bom procedimento.

BANCO DE MINAS GERAIS
Filial: R. Buenos Aires, 48
A. Mourão Guimarães — Pres.
M. Ferreira Guimarães — V. Pres.

O DEPUTADO ALKMIN DELEGADO PESSEDISTA JUNTO AO T.S.E.

O PSD encaminhou ontem ao Tribunal Superior Eleitoral um pedido solicitando fôsse credenciado, como seu delegado, junto àquela alta Côrte, o deputado José Maria Alkmin, líder da bancada pessedista mineira.

O sr. Alkmin acompanhará, assim, junto ao TSE os recursos que a êle venham a ser encaminhados, referentes ao pleito de 3 de outubro.

BRASIL E PORTUGAL

O sr. Juscelino Kubitschek fala ao "Diário de Lisboa"

LISBOA, 10. (F. P.). O sr. Juscelino Kubitschek fêz declarações à jornalista Fernanda Reis, e reproduzidas no vespertino "Diário de Lisboa", acêrca da orientação a dar ao seu futuro govêrno.

— "No campo político — disse o sr. Kubitschek — esforçar-me-ei para ràpidamente harmonizar os antagonismos que uma luta eleitoral acesa suscitou. Tal conciliação é de importância capital para a obra que o govêrno intentará realizar no campo econômico. Será um govêrno sob o signo da economia e da técnica".

Referindo-se à situação real, e do país, o sr. Juscelino Kubitschek frisou que o Brasil vive uma fase de intenso progresso, não obstante as dificuldades oriundas de uma passageira crise no comércio exterior.

— "A expansão extraordinária do mercado interno — afirmou — que tende a exercer no nosso país função análoga a que desempenha na economia norte-americana o mercado interno daquela grande nação, é um índice expressivo do vigor da economia brasileira".

Falando a respeito das relações luso-brasileiras, o sr. Juscelino Kubitschek, disse que o tratado de amizade e consulta entre o Brasil e Portugal "vincula tanto mais estreitamente as duas nações, quanto mais fundas são as origens na alma portuguêsa-brasileira".

— "Não é um instrumento frio — acrescentou — nascido do cálculo e do interêsse, mas uma projeção viva de algo que palpita muito no íntimo dos nossos dois povos".

O sr. Juscelino Kubitschek, depois de dizer que o tratado corresponde ao pensamento explícito "já na atitude de José Bonifácio, quando pretendeu não nos separássemos de todo de Portugal, e que as duas nações marchassem juntas como reinos unidos", manifestou-se quanto à execução daquêle instrumento diplomático, dizendo principalmente:

— "De imediato pode êle realizar-se em vasta escala na esfera cultural: — trocas de visitas e de serviços de cientistas, de técnicos, de escritores, de homens de negócios, etc. Na esfera comercial, havendo, como há, produtos que podem vantajosamente ser objeto de acôrdos comerciais, a repercussão do tratado far-se-á sentir poderosamente. Na esfera política, já se viu quão eficazmente pode funcionar o tratado, através da atitude assumida pelo govêrno em recentes conjunturas internacionais, nas quais o Brasil se manifestou com decisão ao lado de Portugal".

BANCO BOAVISTA S. A.
Uma completa organização bancária.

POSSE DO PROCURADOR GERAL DO DISTRITO FEDERAL

No cargo de procurador geral do Distrito Federal será empossado, hoje, o sr. Fernando Vilela de Carvalho. Realizar-se-á o ato na presença do ministro da Justiça, às 16 horas.

PROMOÇÕES NA CARREIRA DIPLOMÁTICA

O presidente da República assinou o seguinte decreto:

"Considerando que o Estatuto dos Funcionários Públicos Civis da União, Lei n.º 1.711, de 28 de outubro de 1952, no seu artigo 253, e que o regulamento geral de promoção, decreto n. 32.015, de 29 de dezembro de 1952, no seu artigo 59, expressamente autorizam a adoção de normas especiais para a promoção na carreira de Diplomata; e

considerando a conveniência de ser uniformizado o critério das referidas promoções, decreta:

Art. 1.º — Aplica-se às promoções às classes L e M da carreira de Diplomata do Quadro Permanente do Ministério das Relações Exteriores o disposto no art. 1.º do decreto n.º 36.593, de 10 de dezembro de 1954, relativo à promoção às classes N e O da mesma carreira.

Art. 3.º — Revogam-se as disposições em contrário".

BANCO DO COMÉRCIO S/A
O mais antigo desta praça
Rua do Ouvidor, 93/95

EMBARQUE DO EMBAIXADOR DO BRASIL NO PANAMÁ

Partirão amanhã para o Panamá o embaixador A. Boulitreau Fragoso e senhora. O embarque do diplomata brasileiro, que viajará pelo "SS Argentina", terá lugar às 11 horas da manhã no Touring Club do Brasil.

O ALGODÃO NORTE-AMERICANO

WASHINGTON, 10 — O Departamento de Agricultura prognosticou hoje que a colheita norte-americana de algodão, êste ano, atingirá a 13.928.000 fardos, isto é, 1.055.000 fardos a mais do que se prognosticou no mês passado.

O grande volume da colheita indica que se imporão novamente quotas de comercialização dêsse artigo nos Estados Unidos.

Segundo a lei, o secretario da Agricultura, sr. Ezra Benson, deve decidir antes de 15 de outubro se são ou necessários contrôles sôbre o citado artigo. (*U.P.*).

REGRESSOU O MINISTRO CORRÊA DO LAGO

Regressou ontem ao Rio o ministro Corrêa do Lago, chefe da Divisão Econômica do Itamarati, e que participou recentemente, em Buenos Aires e em Santiago, de conversações relativas ao comércio entre o Brasil e a Argentina e o Chile.

BANCO RIBEIRO JUNQUEIRA S.A.
RUA DA QUITANDA, 70 — 72
RUA CHILE, 35.

ESPERADO EM PORTSMOUTH O "DUQUE DE CAXIAS"

LONDRES, 10 — O navio-escola brasileiro "Duque de Caxias", que há pouco tempo deixou o Brasil para efetuar um cruzeiro pela Europa, está sendo esperado em Portsmouth a 21 do corrente, dia em que a Marinha britânica festeja o aniversário da batalha de Trafalgar.

O navio-escola brasileiro permanecerá 6 dias na base britânica. (*F.P.*).

EISENHOWER RETOMOU ATIVIDADE REDUZIDA

Recebe Richard Nixon e Foster Dulles

DENVER, 10. Pela primeira vez Eisenhower saiu hoje do quarto, até o terraço, onde aproveitou o sol outonal. Mas não deixou o leito, que os enfermeiros o fizeram deslisar.

O presidente tomou ali o almôço, com a sra. Eisenhower.

Os médicos opinam que haverá longa convalescença. O presidente e o vice-presidente Nixon decidiram adiar a viagem dêste ao Médio Oriente.

Eisenhower tem amanhã a primeira conferência importante com Dulles. (F. P.)

NIXON

DENVER, 10. A conferência de Eisenhower com Richard Nixon, vice-presidente, durou um quarto de hora. Êste declarou à saída que os progressos eram satisfatórios. "Fiquei surpreendido. Parece em plena forma e seu moral é excelente. O problema é agora impedi-lo de trabalhar muito".

Nixon insistiu sôbre o espírito de equipe e a solidariedade do govêrno durante a ausência do presidente. (F. P.)

FALA O MÉDICO

DENVER, 10. Dudley White, eminente cardiologista, declarou que Eisenhower pode deixar o Hospital dentro de 4 a 5 semanas, mas não pode reiniciar a atividade na Casa Branca antes do fim do ano. "Por enquanto é impossível afirmar que terá a possibilidade de apresentar sua candidatura à eleição presidencial em 1956". (F. P.)

OPERAÇÃO

WASHINGTON, 10. Dois famosos cirurgiões recomendaram, que se considere a idéia de submeter Eisenhower a uma operação, para prolongar-lhe a vida e ajudá-lo a fazer frente a quaisquer novos ataques de trombose. São os doutores Clyde Beck e Bernard Brofman, pioneiros das operações cardíacas de Cleveland. Fizeram a sugestão na Assembléia da Sociedade Médica.

A operação consiste em provocar aguda inflamação artificial na zona onde se produziu um infarte. Assim se robustece o coração; são criadas novas veias e artérias e o sangue se divide de forma mais equitativa no coração.

HELICÓPTERO

DENVER, 10. Um fotógrafo empreendedor quase fotografou Eisenhower, no terraço do oitavo andar do Hospital, utilizando um helicóptero perto das janelas. (U. P.)

VISÃO SEGURA, BOAVISTA DE SEGUROS

PAGAMENTOS NO TESOURO NACIONAL

A Pagadoria do Tesouro Nacional efetuará hoje o pagamento das seguintes fôlhas do 20.º dia útil:

Novas inclusões, ns. 4.107, 4.210, 4.308, 4.401, 4.512, 4.503, 4.709, 4.902 e 4925.

ECONOMIA & FINANÇAS

Por ser um dos mais complexos problemas do país, o da Marinha Mercante tem merecido últimamente atenção por parte de vários setores, públicos e privados. Muito se passou a escrever e a dizer sôbre a recuperação dos transportes sôbre a água no país e muita tinta e papel ainda serão gastos com tal assunto, infelizmente.

A impressão que se tem é a de que mais se deseja escrever e opinar do que pròpriamente resolver essa questão, que demanda cuidados urgentes. O material flutuante existente está pràticamente liquidado, esgotado.

Um dos pontos de debate relaciona-se à estrutura que deve ser dada, na reforma do setor, aos serviços executados pelo Estado. Uns advogam a forma autárquica, outros a forma de emprêsa. No fundo, não se sabe bem se a divergência é mesmo de **fundo** ou apenas de **forma**, já que autarquia ou emprêsa de propriedade do Estado em muito pouco difeririam em seu funcionamento ou nos seus resultados. Mas o importante não é discutir agora questão. E' saber, ou melhor, é decidir quanto à urgência de uma reestruturação dos serviços públicos de transporte sôbre a água. Importante não só pelas más conseqüências que a inoperância dêstes serviços acarreta ao desenvolvimento econômico do país, como também porque, na medida em que o tempo passa, mais complexo se torna o problema.

Sem embargo, vamos fazer algumas considerações sôbre uma das últimas sugestões que acabam de surgir quanto à reforma ou a recomposição dos serviços de transporte marítimo do Estado. Pede-se a constituição de uma espécie de "holding" (emprêsa de cúpula) que coordenaria a gestão de outras emprêsas, destinadas, cada uma delas, a executar serviços especializados: uma para transporte transatlântico, uma para transporte costeiro, uma para transporte fluvial, uma para transporte lacustre, uma para construção naval, etc.

Até certo ponto é divertida a sugestão, pois deseja, para fugir ao rígido e deficiente contrôle administrativo do Estado, dar uma estrutura de emprêsa, de forma capitalista à execução dos serviços industriais por êste prestados. Mas, tal processo não é mais do que inaugurar uma curiosa e ridícula forma de capitalismo de Estado, em que, sem se eliminar os males do Estado como empresário, se lhe dá uma fonte de lucro inconveniente e incompatível com suas atividades. E cria-se a concorrência à iniciativa privada que não tem as mesmas facilidades.

A impressão que se tem é de que a proposta representa mais uma forma do nacionalismo caricato que por aí anda; forma perfeita para camuflar o capitalismo de Estado, dando a aparência saudável de que a gestão estatal, nos setores atingidos, passará a moldar-se pelos padrões da livre iniciativa e do capitalismo privado.

E' absolutamente impossível resolver os problemas fundamentais da economia brasileira, como é êste da Marinha Mercante, com tanta perda de tempo, de papel e de tinta. E enquanto buscamos formas excêntricas ou impraticáveis, deixamos o problema agravar-se a um ponto tal que muito dificilmente se poderá corrigi-lo efetivamente.

I — NOTAS NACIONAIS

1) Impôsto de renda: Limite mínimo

Acaba de ser apresentado à Câmara um projeto de lei elevando para Cr$ 50 mil o limite mínimo sôbre o qual incidirá o impôsto de renda. Em outras palavras, tôdas as rendas anuais inferiores a êsse total estarão isentas do impôsto.

2) Brasil: Deficits

Damos a seguir o deficit líquido, acumulado, do biênio 1953/4 nos orçamentos federal, estaduais e municipais: Cr$ 16,9 bilhões.

II — NOTAS INTERNACIONAIS

1) Japão: Importação de açúcar

O govêrno japonês dispõe de verbas orçamentárias para importar, no período abril de 1955/março de 1956, 850.000 toneladas de açúcar, assim distribuídas segundo as fontes de origem:

Formosa	350.000
Indonésia	210.000
Cuba	150.000
Brasil	60.000
Outros	80.000
	850.000

2) Alemanha: Salários horários na indústria

Os salários médios na indústria alemã sobem gradativamente, como provam os dados abaixo:

pfennings/hora

1950 (junho)	124,4
1952 (maio)	155,7
1954 (maio)	165,6
1955 (maio)	176,4

III — PETRÓLEO

Lucros na indústria petrolífera

Os lucros líquidos das emprêsas petrolíferas norte-americanas, bom índice para se ter uma idéia da lucratividade do ramo, aumentou de 12,6 % entre o 1º semestre de 1954 e o 1º semestre de 1955. Em números absolutos êstes lucros foram de US$ 1,2 bilhões nos seis primeiros meses dêste ano e de US$ 1.07 milhões no ano passado.

IV — DOCUMENTÁRIO ESTATÍSTICO

Brasil: Receita tributária

Cr$ 1.000.000

	1955	1946
União	37,0	9,4
Estados e Distrito Federal	31,9	5,8
Municípios	5,6	1,2
Total	74,5	16,4

(Para outras informações sôbre Comércio e Produção, vejam, no 2º Caderno, a secção "Vida Comercial")

INOPERANTE A ASSISTÊNCIA TÉCNICA SEM FINANCIAMENTO

Observações do delegado brasileiro Otávio Gouveia de Bulhões na ONU — O crédito aos países subdesenvolvidos

NOVA YORK, 10 (*Correio da Manhã*). O sr. Otávio Gouveia de Bulhões, delegado do Brasil à X Assembléia das Nações Unidas, pronunciou, ontem, na Comissão Econômica, discurso em que examinou a política geral de financiamento adotada pela O. N.U. com relação aos países subdesenvolvidos.

A COMPANHIA FINANCEIRA INTERNACIONAL

O orador, ao analisar o relatório do presidente do Conselho Econômico e Social referente às atividades do Banco Internacional e ao Fundo Monetário Internacional, fêz apreciações em tôrno da projetada criação da Companhia Financeira Internacional. Acentuou então:

"Sem desconhecer a importância do papel desempenhado pelo Banco em sua espera de ação, somos levados a indagar se a nova agência se faz necessária a fim de suplementar êsse "bem sucedido estabelecimento do Banco", ou se dela precisamos porque o êxito do Banco tem sido apenas parcial.

Mesmo que o Banco tivesse obtido resultados que superassem as mais otimistas espectativas, ainda assim caberia estabelecer um órgão de financiamento destinado a incentivar empreendimentos de produtividade direta e a promover maior uso de empréstimos a prazo médio no mercado internacional. E' supérfluo dizer que êsses empréstimos e os empreendimentos de produtividade direta não estão rigorosamente enquadrados no âmbito de atuação do Banco Internacional.

Ao lermos o projeto de estatuto da Companhia Financeira Internacional, notamos que em um de seus artigos se declara que "a finalidade da Corporação é incentivar o desenvolvimento econômico mediante estímulo ao crescimento de empreendimentos privados de produtividade direta nos países membros, suplementando, destarte, as atividades do Banco Internacional de Reconstrução e Fomento".

Êsse dispositivo estatuário requer esclarecimento, pois todos sabem que o Banco Internacional efetivamente opera com empreendimentos privados, e nada, no Acôrdo de Bretton Woods, impede que o Banco amplie sua pauta de financiamento nela incluindo tais empreendimentos. A análise mais detida, porém, faz-nos prontamente ver que, já que se exige garantia governamental, essa garantia lògicamente restringe o domínio de ação do Banco apenas ao financiamento de emprêsas privadas que também possuam caráter social. Segue-se, assim, que uma nova instituição de financiamento se faz necessária a fim de completar as atividades do Banco no vasto campo da iniciativa privada."

AS EXIGÊNCIAS DO BANCO

Em seguida, o orador assim aludiu às exigências do Banco:

"Por outro lado, Senhor Presidente, devemos admitir que, muito embora tenha o Banco feito até agora empréstimos ponderáveis, os créditos concedidos representam soma relativamente insuficiente, e, sobretudo, que o Banco tem obedecido a diretrizes que não se coadunam com uma real política de desenvolvimento. Nesse sentido; a atitude do Fundo Monetário é mais razoável. O Banco concede créditos quando julga que as condições inerentes a determinado empreendimento são favoráveis — o que constitui precaução inquestionável. Não se limita a isso, contudo; vai além e exige que a condições da balança de pagamentos do país onde está sediado o empreendimento sejam também consideradas satisfatórias. Neste particular, Senhor Presidente, entra-se em terreno movediço, pois uma das características essenciais de um país subdesenvolvido em processo de desenvolvimento é precisamente a de estar sujeito a violento desequilíbrio econômico.

Ao formular estas observações, longe de mim o intuito de fornecer fácil desculpa para os sérios erros de política monetária tão freqüentemente verificados na América Latina, e tão raro assinalados pelo Conselho Econômico e Social. Muito pelo contrário, desejaria pedir a atenção desta Comissão para o fato de que o desequilíbrio econômico pode ocorrer mesmo quando os países adotam sábias medidas administrativas e uma política monetária esclarecida sem a devida assistência do Banco. A boa lógica econômica e a experiência pregressa conjugam-se para demonstrar que, na falta de auxílio exterior adequado, é extremamente difícil evitar os surtos inflacionários e tôdas as suas conseqüências, inclusive as que afetam a balança de pagamentos."

FINALIDADE ESPECÍFICA PARA A COMPANHIA

O sr. Otávio de Bulhões assim encerrou sua oração:

"Chegamos assim à conclusão de que a Corporação Financeira Internacional complementará as atividades do Banco Internacional no tocante às emprêsas de produtividade direta, e de que o Banco, na esfera de investimentos de caráter social, muito deixa a desejar. Em outras palavras, sustentamos que o Fundo Especial impõe-se não como um complemento do Banco, que é o que sucede com a Companhia, mas sim como organismo cuja finalidade específica é a de ampliar e intensificar a política de assistência financeira para o desenvolvimento econômico.

Vemos com satisfação que as Nações Unidas estão avançando com entusiasmo pelo caminho da assistência técnica. Não podemos, entretanto, disfarçar nossa inquietação pelo fato de que se está tentando transformar a assistência técnica em um sucedâneo do auxílio financeiro; e isso, Senhor Presidente, não pode ser aceito. Erro é conceder financiamento desacompanhado de assistência técnica; mas êrro ainda mais grave é proporcionar a técnica sem financiamento, pois provoca o desalento. Já é tempo, Senhor Presidente, que a assembléia recomende ao Conselho Econômico e Social que procure estabelecer coordenação mais satisfatória entre os programas de assistência técnica e de assistência financeira das Nações Unidas, muito particularmente no que diz respeito aos países subdesenvolvidos."

exposição de livros técnicos

McGRAW HILL

10 A 30 DE OUTUBRO

Acompanhando o progresso cientifico, técnico e industrial do Rio de Janeiro a Livraria Civilização Brasileira e a McGraw-Hill Book Company, Inc. promovem a maior exposição e venda de livros técnicos até hoje realizada nesta capital: 3.000 volumes cuidadosamente selecionados cobrindo mais de 50 assuntos à disposição dos senhores professores, cientistas, industriais, comerciantes e estudiosos em geral.

Não perca esta excepcional oportunidade de enriquecer sua biblioteca com os melhores livros da maior editôra de livros técnicos do mundo!

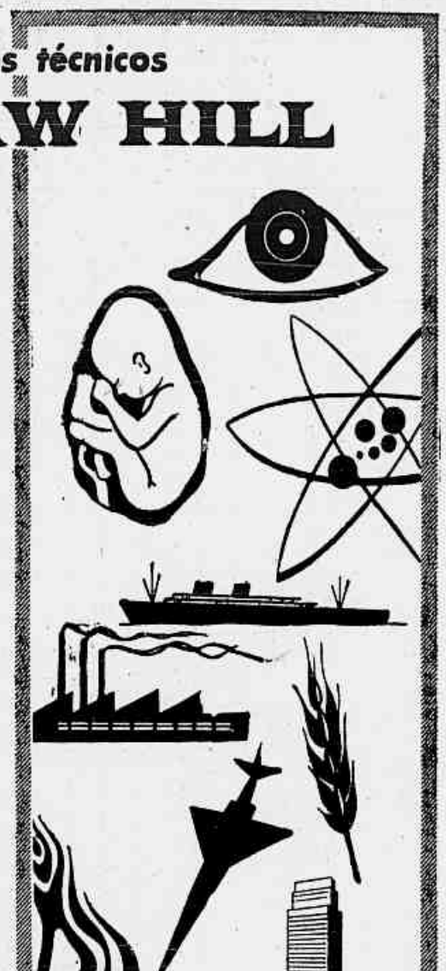

Exposição e vendas na Livraria CIVILIZAÇÃO BRASILEIRA

MCGRAW-HILL

Rua Sete de Setembro, 97 - Tel.: 22-4768

17.030

CONFLITO E ESCOLHA

O que é natural, justo e necessário — Primeiro: reconhecer; depois, decidir — Admiração mal empregada

Flávia da Silveira Lôbo

A môça conta umas coisas e depois pergunta: "A sra. acha que eu sou neurótica?"

— Eu não acho, mas me falta competência e autoridade para achar ou não achar A Karen Horney não falta. Passo-lhe a palavra.

* * *

Ter conflitos não é ser neurótico. Os conflitos são parte integrante da vida humana.

O homem goza da prerrogativa de escolher e carrega o pêso de decidir. Às vêzes é preciso decidir, é preciso escolher entre desejos que levam a direções opostas. Entre desejos e obrigações. Entre duas categorias de valores. Uma lealdade pode chocar-se com outra. Interêsses pessoais com interêsses do grupo.

Tais escolhas ocorrem freqüentemente em nossos dias — e é natural que daí surjam conflitos.

* * *

Mas muita gente não reconhece os conflitos, não se dá conta de que êles existem, e não os resolve decidindo isso ou aquilo. E é guiada pelo acaso; e não sabe onde pisa; e toma compromissos sem a consciência de que os tomou; e se envolve em contradições, sem querer.

Gente normal. Gente não-neurótica.

Que é que essa gente deseja afinal; que é que sente? Ela mesma não consegue dizer.

Já que os conflitos têm profunda relação com as convicções, crenças, ideais, reconhecer os conflitos é possuir crenças, convicções, ideais. O que se recebe de mão beijada, o que muda de acôrdo com a última frase ouvida, há de ser fàcilmente substituído e atirado a um canto.

E conflitos úteis, justos, necessários, não se levantarão.

* * *

Reconhecido o conflito, basta escolher um caminho e abandonar os outros. Mas desejo e capacidade de renúncia clara e consciente são exceções, talvez sobretudo porque não nos sentimos bastante seguros e bastante felizes para renunciar a coisa humana.

Depois, tomar uma decisão pressupõe assumir a responsabilidade do que se fêz. Inclui o risco de escolher mal e de suportar as conseqüências do êrro sem atirar a culpa na mãe, no pai, na mulher, no marido. Exige uma fôrça e independência interior hoje muito raras.

Nossa tendência é admirar as pessoas aparentemente livres de conflitos. Algumas merecem admiração: — atingiram a serenidade através de anos de luta. O resto (por apatia, conformismo, oportunismo) não enfrenta seus conflitos nem se dispõe a resolvê-los dentro de suas convicções — e nesse caso a nossa admiração é bem mal empregada.

Ter conflitos, reconhecê-los e tratar de solucioná-los faz sofrer, mas ajuda a alcançar liberdade e segurança.

* * *

Quanto ao neurótico, o que êle sente são em geral simples reações de mêdo e cólera. E até isso, às vêzes, está reprimido.

Se a criatura normal pode se dar conta de seu conflito, o conflito neurótico é, em seus elementos essenciais, sempre inconsciente.

Se a criatura normal pode escolher entre maneiras de agir, muito menos disparatadas que as dos neuróticos e qualquer delas desejável e também realizável, dentro do quadro de uma personalidade integrada — o neurótico não tem liberdade de escolha.

Renunciar, assumir responsabilidade — como? Arrastado por fôrças compulsivas, descontroladas, terrivelmente contraditórias, para aqui e para ali — o neurótico não renuncia nem a isso nem aquilo. E o mais triste é que nem isso nem aquilo representam, de fato, o que êle deseja e procura.

Acabarei lembrando à môça que me escreveu: Ter conflitos, precisar decidir e sofrer na escolha não é ser neurótico. Quem diz isso é Karen Horney, autora de livros respeitados pelos especialistas e mestra no assunto.

P. S. — Fecham-se hoje as inscrições para o Curso de *Exercícios de Coordenação Psico-Motora a serviço do Ensino Emendativo*, curso cuja finalidade é habilitar professôres do ensino particular (no mínimo, dois anos de magistério) a trabalhar com crianças especiais. Associação Brasileira de Educação, Av. Rio Branco 91, 10.º andar. (Organização do Agrupamento de Artistas, Recreadores, Terapeutas e Educadores, A.R.T.E.).

PREFEITURA

ELABORAÇÃO DO PLANO DO FUTURO HOSPITAL SOUZA AGUIAR

Melhoria em vários estabelecimentos hospitalares — A prova escrita de Sociologia Educacional — Transferência de feira livre na Gávea — Cobrança de taxas nos mercados

O secretário de Saúde e Assistência, acompanhado dos membros da comissão encarregada de elaborar o projeto do novo edifício do hospital Souza Aguiar, estêve ontem com o governador da cidade. Nessa ocasião, os integrantes daquela comissão deram ciência ao prefeito da fase em que se encontra a elaboração do projeto, que a atual administração espera deixar concluído. A construção do novo nosocômio Souza Aguiar é medida urgentemente reclamada, dada a insuficiência das suas atuais instalações.

* * *

Despachando com o secretário de Saúde e Assistência, o chefe do Executivo Municipal autorizou a aquisição de um aparelho de Raios X destinado ao hospital-dispensário Miguel Pereira: de materiais sobressalentes para o aparelho radioterápico da Coordenação de Assistência ao Câncer; de diversos materiais para o hospital Carlos Chagas; e de um aparelho de Raios X, dentário, para o hospital-colônia Guilherme da Silveira.

* * *

Já se encontra em cobrança as taxas relativas às locações nos mercados regionais e municipais, referente ao mês em curso.

* * *

A prova escrita da disciplina "Sociologia Educacional", do concurso para professor de ensino técnico, será realizada na próxima sexta-feira, dia 14, às 13 horas, no edifício Andorinha, Avenida Almirante Barroso n. 81, 2º andar.

* * *

A partir do dia 21 do corrente, a feira livre que funcionava na Avenida Rodrigo Otávio será transferida para a Rua Lopes Quintas (Gávea), continuando a se realizar às sextas-feiras.

* * *

Dentre outras pessoas, estiveram entem com o prefeito Alim Pedro, o ministro da Grécia, sr. Georges Argyropaulos e o brigadeiro Dyott Fontenalle, que veio convidar o governador da cidade para ser o orador oficial da homenagem a Santos Dumont, compreendida nas solenidades comemorativas da Semana da Asa.

RESULTADO DA PROVA DE AULA DE ESPANHOL

O resultado da prova de aula de Espanhol do concurso para professor de ensino técnico é o seguinte: Dinamerico Pereira Pombo — nota 65; Maria de Lourdes Cavalcanti Martins — 91; Ayla Martins — 95; Osvaldo Aureliano Walsh — 93; Aristoteles de Paula Barros — 70; Emanuel Pereira Filho — 80; Leonidas Sobrino Porto — 100; Nilson Storino Laplana.

Outrossim, chama a atenção dos candidatos habilitados, para o que determina o artigo 10 da Instrução Especial n. 5, de 10 de dezembro de 1955.

INSPEÇÃO DE SAUDE DE PROFESSORES PARTICULARES

Compareçam no prazo de cinco dias, ao Departamento de Saúde Escolar, à Avenida Almirante Barroso n. 91, 6º andar, sala 602, de 12 às 15 horas, munidos de carteira de identidade e cartão de protocolo os seguintes candidatos: Alcebiades Navedo Junior, Anidia Maria da Cunha Barros, Elfrida Gonçalves de Almeida, Heloisa Conceição Roderjan Soares, Ilda Ferigueti, Irinéa Corrêa Jacintho, Maria Apparecida Fonseca Corvino, Maria de Jesus Simões de Sá Martins, Maria da Luz Ribeiro da Silva, Milton Dias Soares, Paulina Katz e Raimunda Marques Lisboa.

MONTEPIO DOS EMPREGADOS MUNICIPAIS

Será efetuado hoje, das 8.15 às 16 horas, o pagamento das seguintes propostas de empréstimos:

Autorizados pelo prefeito — Processos:

4.610	313.597	315.194	316.560
316.580	316.408	317.268	317.420
317.535	317.371	317.862	317.986
318.445	318.465	318.765	318.809
319.124	319.137	319.158	319.199
316.704	319.816	319.845	320.660
322.063.			

Código 21 — Comuns efetivos — Pedidos:

5.047	5.048	5.050	5.050
5.051	5.052	5.053	5.054
5.055	5.057	5.058	5.059
5.060	5.061	5.063	5.064
5.065	5.066	5.067	5.069
5.070	5.072	5.073	5.074
5.076	5.077	5.078	5.079
5.080	5.083	5.084	5.085
5.086	5.087	5.088	5.089
5.090	5.091	5.093	5.093
5.096	5.097	5.098	5.099
5.092			

Código 22 — Comuns extranumerários — Pedidos:

4.653	4.654	4.655	4.656
4.657	4.658	4.659	4.660
4.661	4.662	4.663	4.664
4.665	4.666	4.667	4.668

Emergências — Matrículas:

760	2.108	2.911	4.715
4.829	6.406	7.726	8.673
8.771	9.892	9.915	11.150
11.304	11.966	12.214	12.502
13.669	13.683	13.706	15.704
17.138	17.370	19.084	19.287
19.415	20.321	20.769	20.880
21.529	21.989	23.029	23.648
12.151	24.693	25.169	25.395
25.945	25.406	26.041	26.101
26.436	26.617	26.958	28.035
28.390	28.395	28.969	29.146
29.556	29.678	29.837	30.151
31.473	32.774	32.992	33.141
33.161	33.288	33.403	33.750
36.058	36.286	36.349	36.509
36.954	38.115	39.361	39.487
39.747	39.821	39.841	41.247
39.747	39.821	39.841	41.247
43.018	44.166	44.463	44.777
45.020	45.765	46.043	46.228
46.300	46.324	47.205	47.205
47.303	47.415	47.486	47.854
48.153	48.251	49.505	50.120
50.146	51.440	51.943	52.471
52.735	53.309	53.517	53.604
53.814	54.073	54.402	55.535
56.444	56.540	56.657	57.451
57.633	57.685	58.740	57.018
58.201	58.221	58.398	58.660
58.662	59.243	59.358	59.682
60.266	60.309	60.522	60.928
60.958	61.730	61.989	62.941
62.979	63.290	64.070	64.276
64.644	64.661	64.680	64.715
64.790	64.944	65.437	65.507
68.018	69.191	69.476	70.950
71.568	71.722	72.606	72.694
73.077	73.825	79.826	82.922
99.416	99.758	300.017	

Casamentos — Matrículas:

39.300	62.276	62.861

NOTA — As propostas anunciadas durante êste mês e ainda não procuradas, serão pagas diàriamente.

SECRETARIA DE ADMINISTRAÇÃO

Departamento de Pessoal

DESPACHOS DO DIRETOR

Aureliano Ferreira do Nascimento, Altino Campagnac, Melchiades Pinto de Moraes, Hilda de Jesus Ribeiro Freire, Mario Octavio Carnaval, Jorge Candido de Almeida, Benedito Hugo de Oliveira, Nadir Alves Leonardo, Cristovam Corrêa, Ananias Augusto de Castilho Junior, Afonso de Jesus Tavares, Joaquim Manoel da Silveira, Irauhy Augusto Borges de Menezes, Manoel Vieira Campos Filho, Onofre Candiso, Norah Horta de Carvalho, Ismael Machado Costa, Americo Pimentel Campos, Artur Vieira de Mendonça, Emilia Martins Canelha, Celina Pedreira de Freitas — **Deferido quanto ao direito á licença prêmio:** Geny Naja, Ana Luiza de Souza Lacé Brandão, Antonio Pereira Pinto, Wanda de Carvalho Carrilho, Pedro Bernando Filho, Argemiro da Silva, Wilson de Oliveira, Jaci Vicente, Leda de Souza Pinto, Teotonia Dias Costa Arceiro Neves, Laurinho Bruno, Mario Cambraia Rodrigues **Indeferido;** Alcides Guapyassú, Eduardo Leopoldo da Silva, Luiz de Oliveira Nogueira — **Revalido o despacho;** Angela Maria Sergio, Nadia de Saldanha da Gama Brito, Risoleta Brandão de Andrade, João de Oliveira Lopes — **Pague-se em termos;** Maria Tereza Carneiro Costa Vaz, Laura Fernandes Marques — **Concedo a licença;** Leda de Oliveira Dias — **Arquive-se;** Leda Fernandes Silva Jacome — **Considere-se licenciada;** Maria Julia de Matos Marinho — **Concedo 3 meses de licença prêmio.**

DESPACHOS DO DIRETOR

Francisco Thomé de Assis — **Compareça ao gabinete do sr. secretário da Divisão de Benefícios e Inversões;** Antonio Gomes Leira, Marcelino Augusto da Silva, Adailton Alves, Fernando Magalhães Chacel, Luiza Francisco de Brito Barreto, Celira Gomes Pereira, Eudocio de Azambuja, Regina Conceição Santos, Benedito de Barros, Jorge Ferreira de Sá, Arlindo Antonio de Oliveira, Luiz Fernando Wilson Joppert, Arlindo Martins Pinto, José

(Continua na 12ª pág.)

LOTERIA FEDERAL — AMANHÃ — 3 Milhões de CRUZEIROS

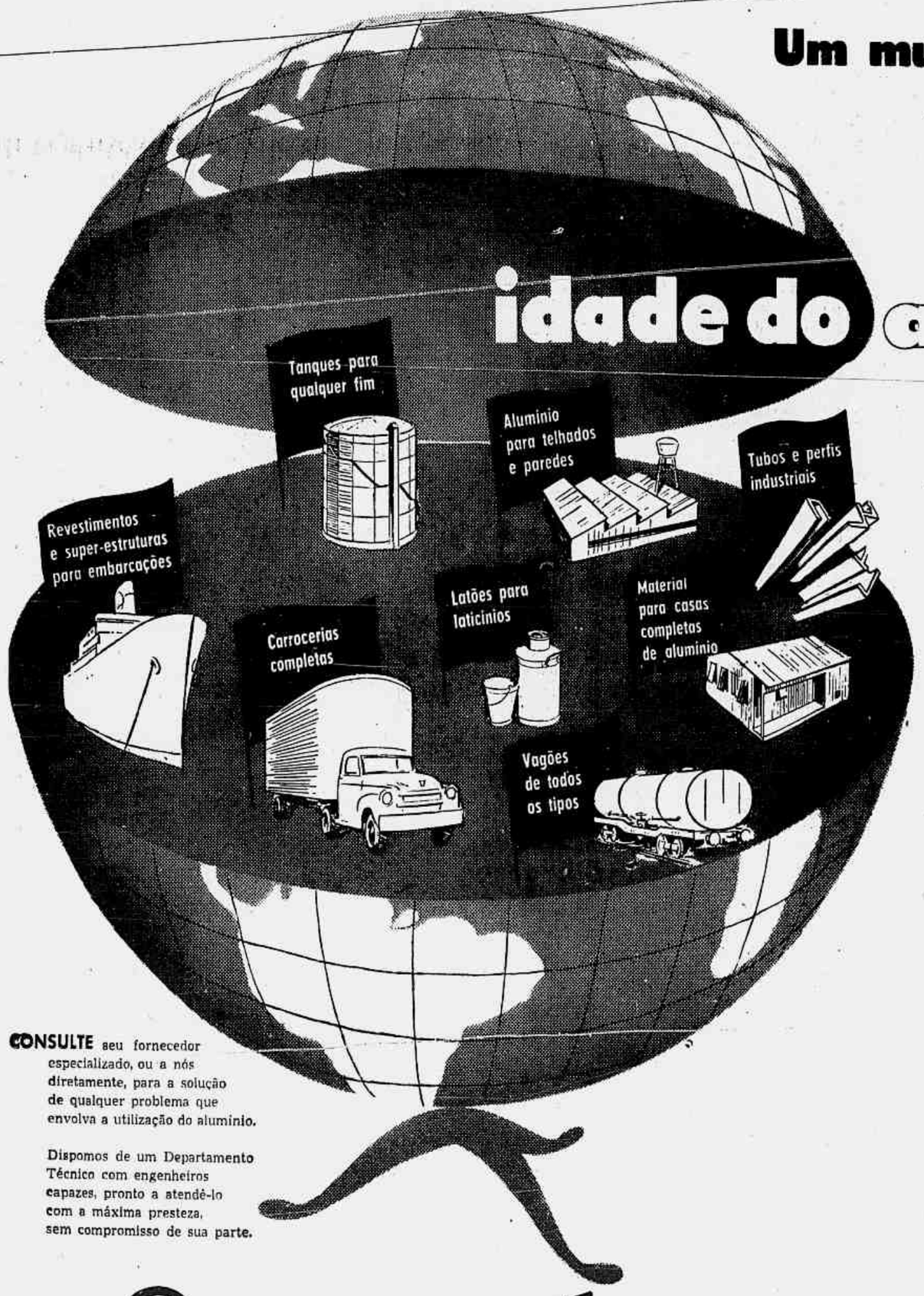

Um mundo novo de oportunidades abre-se à Humanidade na idade do alumínio

O mundo do Século XX é o mundo do alumínio. Na indústria, nas construções, nos transportes, na agricultura... em todos os ramos da atividade humana o alumínio está encontrando novas soluções para velhos problemas, com vantagens técnicas e econômicas de tôda ordem sôbre os antigos materiais. Para o industrial, o engenheiro e o construtor, assumem extraordinária importância as vantagens oferecidas por êste moderno metal!

Solidez e baixo pêso – A excepcional resistência estrutural e o baixo pêso específico das ligas de alumínio "Albra" permitem vantagens técnicas e econômicas de tôda sorte, não apenas nas grandes obras, como em centenas de outras aplicações.

Resistência à corrosão – O alumínio é pràticamente indestrutível. Dura indefinidamente, conserva sempre a mesma aparência, sem precisar sequer de pintura. Resiste à maioria dos agentes químicos ativos, ação do tempo, derivados do petróleo, gorduras, vapores industriais, ácidos etc..

Fundição e usinagem fáceis – Milhares de peças diferentes, de todos os tamanhos e feitios, são hoje fundidas em alumínio. Nossos laboratórios criaram elevado número de ligas específicas para tôdas as finalidades. Tanto a fundição quanto a usinagem são mais fáceis e econômicas do que quando se lida com outros metais.

Condutibilidade térmica – O alumínio é um excelente condutor de calor. Esta qualidade, aliada à sua resistência e baixo pêso, torna-o ideal para a fabricação de utensílios de cozinha e para inúmeros outros fins.

CONSULTE seu fornecedor especializado, ou a nós diretamente, para a solução de qualquer problema que envolva a utilização do alumínio.

Dispomos de um Departamento Técnico com engenheiros capazes, pronto a atendê-lo com a máxima presteza, sem compromisso de sua parte.

ALBRA

ALUMÍNIO DO BRASIL, S. A.

São Paulo: Largo Paissandu, 51 – 8.º – Fone 36-8166
Rio de Janeiro: Rua México, 21 – 6.º – Fone 42-8254

REPRESENTANTES EM TODO O PAÍS

A MORTE DA RICA FAZENDEIRA

Embora seja muito remota a probalidade de crime, as autoridades da Policia Técnica empenham-se no sentido de esclarecer a morte da fazendeira Ondina de Melo, ocorrida têrça-feira passada, no interior do apartamento da Rua Leopoldo Miguez, 26. A circunstância da suicida não ter deixado qualquer declaração para explicar seu gesto e o fato de não terem sido encontrados vestígios de pólvora na sua mão, levaram a policia, em principio, a admitir a hipótese de um assassinato. O funcionário José Terzi, amante da rica fazendeira, foi objeto de suspeição do detetive Edson Sacramento a quem foi entregue o caso. Êsse policial, depois de várias diligências, concluiu pela inocência do funcionário de vez que êle apresentou perfeito alibis, comprovando que, à hora em que o fato ocorreu, encontrava-se na sua repartição. Além disso, diversas testemunhas afirmaram que Ondina era, por temperamento, ciumenta e, não raro, fazia ameaças ao seu amante de se suicidar, quando êste pretendia abandoná-la.

Inclina-se a Polícia Técnica pelo suicídio — Embora seja remota a probabilidade de crime, as autoridades prosseguem nas investigações — O laudo cadavérico e o exame do local darão a última palavra

OS TIROS

A fazendeira desfechou um tiro à altura do coração, depois de ter feito um outro disparo, cujo projétil foi se alojar numa das paredes. Êste também foi um dos pontos que vieram trazer a suspeita de que ela tivesse sido alvejada, destruindo, assim a versão de suicídio. O exame e o confronto dos projéteis, entretanto, indicam que Ondina teria antes experimentado a arma para se convencer da sua eficiência, uma vez que sabia que ela apresentava um pequeno defeito.

O LAUDO

O detetive Edson está aguardando o resultado do exame do local procedido pelo perito Antunes e o laudo cadavérico para formar juizo definitivo sôbre a morte da fazendeira Ondina de Melo. Enquanto isso, mesmo achando muito distante a possibilidade de um crime prossegue em outras diligências.

APRESENTOU-SE Á POLÍCIA
o bandoleiro italiano

BOVA SUPERIORE, Itália, 9 — O belo Vincenzo Romeu, um dos mais temidos bandidos da Itália, entregou-se hoje à policia pelo amor de uma mulher. A mulher é a formosa Carmela Larizza, de 33 anos, com que casou Romeu, depois de raptá-la. A policia manteve Carmela no cárcere, até que Romeu se entregou às autoridades.

Romeu, por cuja captura tinham oferecido 500.000 liras, era um dos dois chefes de um bando de foragidos que têm aterrorizado a Calábria.

Quando Romeu soube que a espôsa estava no cárcere de Bova e que a policia a mantinha como refém, transportou-se para o seu lar e ficou a espera na cozinha, depois de ter informado às autoridades de que estava disposto a entregar-se. A policia lhe respondeu, por intermédio de amigos do bandido, que êle saisse ao ar livre. Romeu vacilou um momento, porém se decidiu depois que lhe comunicaram que sua espôsa estava convencida de que a policia não pretendia recebê-lo a bala.

Romeu saiu para a rua e lentamente caminhou até à praça, cercada por policiais armados, e entregou-se.

O bandido começou sua carreira no crime pelo amor de Carmela e abandonou a delinquência também por amor à mesma mulher. Há seis anos, Romeu raptou Carmela e a policia começou a procurá-lo por êsse crime. Depois de várias fugas, voltou à aldeia e casou com a amada. Sua lua de mel, no entanto, foi muito curta, pois a policia o cercou, mas o bandido fugiu abrindo caminho a bala, embora não ferisse ninguém. A sua resistência, no entanto, constituiu outro crime.

Nos últimos anos, Romeu vinha com frequência à aldeia, para ver a espôsa e a filha, e, quando havia perigo, a própria Carmela ou alguma outra mulher da aldeia se encarregavam de avisar. — (U.P.)

FUGIU COM TREZENTOS MIL CRUZEIROS

O bancário Antônio Bastos de Oliveira, que está sendo procurado pela Policia.

As autoridades da cidade de Guaratinguetá, no Estado de São Paulo, solicitaram à policia do Rio a prisão de Antônio Bastos de Oliveira, casado, de 31 anos, que residia em Lorena, na Rua dr. Rodrigues de Aquino, 59.

Antônio, segundo consta do pedido de captura, era funcionário de um banco daquela cidade e apropriou-se da importância de 300 mil cruzeiros, fugindo para esta capital.

As diligência da policia carioca, no entanto, não tiveram êxito, presumindo-se que o larápio tenha viajado para João Pessoa, onde tem um parente que é proprietário de um cinema local.

A ATRIZ ASSALTADA ACUSA O COMPANHEIRO

Glória May, vedete da peça ora em exibição no Teatro Regina, volta ao cartaz da crônica policial. Desta feita foi vítima de quatro assaltantes que tentaram submetê-la a vexames e depois a esmurraram violentamente, produzindo-lhe diversas lesões pelo corpo. A atriz reagiu aos agressores investindo contra êles, de unhas e dentes, e bradando por socorro em altas vozes. Surpreendidos com o inesperado da reação, os atacantes desistiram do seu intento, ordenando que o companheiro da vedete a conduzisse para casa, tendo o cuidado de acompanhar o casal num outro carro.

Possivelmente Luiz Carlos estaria de acôrdo com os assaltantes — Atraída para local êrmo a fim de ser seviciada — A reação e os brados de socorro teriam sustado o atentado — Identificado um dos carros pelas autoridades do 1.º Distrito Policial que prosseguem nas diligências

SEGUNDO ASSALTO

Na semana passada, Glória May cujo nome verdadeiro é Maria da Glória Meireles, tem 23 anos, e reside na Rua José Linhares, 130 foi vítima de um estranho assalto no seu próprio apartamento. Um individuo, que se supõe seja ladrão, ali conseguiu penetrar e tentou clorofórmizá-la. A atriz despertou com o cheio ativo da substância e, vendo o vulto, gritou por socorro. Com a aproximação de sua mãe, e do seu irmão, o intruso fugiu, galgando uma pequena grade da área do serviço, por onde possivelmente entrara.

PRUDÊNCIA

Diante dêsse fato a atriz achou prudente não mais ir sòzinha para casa, de volta dos espetáculos no Teatro Regina. Aceitou a oferta de Luiz Carlos Antonini, morador na Avenida Rui Barbosa, 430 apartamento 301, a quem havia sido apresentada, há tempos, por outro amiguinho. Luiz Carlos ofereceu-se para acompanhá-la e garantir-lhe a integridade física de qualquer atentado eventual.

O PASSEIO

Na madrugada de domingo, de regresso do teatro, o casal resolveu dar um passeio na Avenida Niemeyer. Nas proximidades do Itanhangá Golfe Clube, divisaram dois carros parados numa atitude suspeita. Tentaram desviar o auto mas foram impedidos por quatro individuos que se acercaram do casal. Demonstraram logo suas intenções. Queriam se apossar da moça para seviciá-la. A atriz investiu contra os assaltantes, sendo então agredida a socos e pontapés.

A VOLTA

Receando a aproximação de alguém os agressores deliberaram sustar o ataque e determinaram que Luiz Carlos conduzisse sua companheira para casa. O auto dos assaltantes acompanhou o casal até as proximidades da residência da atriz, desaparecendo em seguida.

O AUTO

Apesar de sèriamente ferida, apresentando diversas equimoses pelo corpo e grande hematoma no rôsto, a vedete observou que um dos carros dos assaltantes tem a chapa 228, sendo de marca "Chevrolet", de côr cinza. Seu proprietário, segundo apuraram as autoridades do 1.º Distrito Policial, é Manuel Gusmão, residente na Praia de Botafogo, 48.

ACUSA O COMPANHEIRO

Ontem à tarde, Glória May compareceu novamente naquela delegacia, onde prestou ao escrivão Antunes longo depoimento sôbre a agressão que sofreu. Declarou que seu companheiro, possivelmente, não estaria alheio ao assalto, uma vez que êle, além de não ter esboçado qualquer reação, manteve-se numa passividade suspeita. Glória não quis acusar frontalmente Luiz Carlos, mas deixou transparecer que êle estaria de acôrdo com seus agressores.

AMEAÇADA DE MORTE

O ponto mais interessante do seu depoimento foi a nova queixa que apresentou, dizendo estar ameaçada de morte. Durante todo o dia de domingo e a manhã de ontem ela recebeu inúmeros telefonemas de ameaça de morte, caso comparecesse à Policia para apontar seus assaltantes.

CONHECIDOS

A Policia não afasta a hipótese de que a vedete se envolvera numa aventura amorosa e daí tenha se originado o incidente. Isto fica ainda mais robustecido, em virtude de dela não apresentar razões que justifiquem o primeiro e o segundo assalto de que diz ter sido vítima. As investigações prosseguem, devendo hoje ser ouvido o jovem Luiz Carlos Antonini.

DESMANTELADA A ARAPUCA . . .

(Continuação da 5.ª página)

Condomínio Vicente de Carvalho, no atual Morro do Juramento. Aliás, para levar avante tal empreendimento, já obteve, mesmo, a requerente, de V. Exa., a designação de destacamentos policiais para a aludida área".

"CONCORRÊNCIAS PÚBLICAS"

Apurara nos policiais que as concorrências vendidas pelo engenheiro jamais foram efetuadas. Informações obtidas na Divisão de Projetos do Departamento Nacional de Obras e Saneamento, comprovaram as seguintes falcatruas de Henrique:

Venceu a concorrência para a canalização do Rio da Cidade, em Araguari, Minas Gerais. O contrato foi rescindido amigàvelmente; construção de um dique de alvenaria em Jacobina, no Estado da Bahia. Assinou contrato e não realizou a obra. Abriu-se nova concorrência e o serviço foi entregue a outra firma; construção do túnel do Palatinato, em Petrópolis. Desistiu em favor do segundo colocado; e canalização de rios, em Pitangui, Minas Gerais. Assinou contrato, porém, a obra não foi realizada, devido à reiomendação do Govêrno do Estado, de não se realizarem obras novas por medida de economia.

PROCURADOR DE CAUSA PRÓPRIA

Outro grande golpe do "scroc" verificou-se em São Paulo, quando conseguiu adquirir a cessão de direito da posse da gleba da Mooca. Aparecia como procurador da "Cia. Agrícola Paulista", a promitente vendedora e ao mesmo tempo representava a diretoria da "Emprêsa Paulista de Construções e Sorteios Ltda", que outra não era senão sua própria firma. Adquiriu, desta maneira, a referida gleba e idealizou a venda de apartamentos, a exemplo do que fêz no morro do Juramento, com a diferença de que em São Paulo valiam os sorteios de lotes, sorteios êstes que jamais premiaram os clientes.

"MEU PLANO É DOS MAIS PERFEITOS"

A certa altura de seu depoimento o "scroc" declarou:

— O meu plano é dos mais perfeitos. Está, no entanto, sendo prejudicado pelos comunistas, interessados diretos em que as favelas continuem a infestar a cidade. Aliás, sôbre isto, já me comuniquei com o coronel Côrtes, por intermédio de meu advogado, dona Cecy, recebendo tôda a colaboração e ajuda do chefe de Polícia.

Só depois dessa declaração tomou conhecimento de que havia um mandado de prisão contra si, oriundo de São Paulo.

"A VIDA E' UM JÔGO. EU PERDI!"

Leu o mandado e desabafou:

— "Por esta eu não esperava. Está tudo perdido! A vida é um jôgo! Eu perdi!"

— O sr. declarou que jamais havia sido preso nesta capital e que não respondeu a nenhum processo em outro Estado. Como explica então esta fôlha de antecedentes vinda de São Paulo? — perguntou o comissário Raul Faria.

— Bem, doutor — respondeu o "scroc" — quer que eu conte a verdade?

— Exatamente.

— Pois bem. Se eu tivesse mais seis meses, minha obra teria sido realizada. Agora, no entanto, sei que está tudo perdido. Sou um homem de mentalidade além da normal, e tenho realizado coisas no Brasil e até nos Estados Unidos, que, tenho certeza, outros homens não realizariam. Sei, porém, que desta vez fui derrotado. Mas esta prisão de São Paulo eu farei cair dentro de dois meses. Lá eu saberei agir..."

A ADVOGADA FOI DESIGNADA PELO CHEFE DE POLICIA

Antes de se retirar da delegacia, a advogada Cecy Alves de Lima, abordada pela nossa reportagem, prestou os seguintes esclarecimentos:

— "Estou nesta companhia (H. d'Almeida Filho) há cêrca de um mês. Trabalhava no gabinete do chefe de Polícia no Serviço de Investigações Criminais, quando fui designada pelo coronel Côrtes para tomar conta de um policiamento no morro do Juramento, em Vicente de Carvalho, para dar garantias aos engenheiros e trabalhadores que estavam ameaçados pelos favelados, principalmente pelo sr. José Sabino Fernandes, presidente do Centro dos Favelados. Tôdas as ocorrências que ali se verificaram eram por mim comunicadas ao major França, do gabinete do chefe de Polícia."

Sôbre as atividades do engenheiro Henrique de Almeida Filho, esclareceu:

— "Sou advogada da firma, porem não tenho procuração. Desconhecia totalmente a vida pregressa do dr. Henrique estou muito surprêsa com êstes acontecimentos. E' êle cunhado do professor Pereira Lira e do deputado Rui Carneiro, o que, para mim, seria uma credencial bastante apreciável. Recebi uma proposta de ficar como inspetora de vendas, para enfiar um corpo de vendedores, porém não aceitei o emprêgo, apesar das promessas serem tentadoras."

FALTA DE HIGIENE

Evidentemente, o nome de Higienópolis estaria a inpirar que a higiene deveria ali imperar. Por isso, é de estranhar que o proprietário de um açougue situado no prédio, 285-A da Rua Darke de Matos, naquele bairro, desconheça os mais rudimentares princípios de asseio e limpeza, atirando a um terreno baldio, junto ao estabelecimento, restos e aparas de carne, sêbo e ossos, o que atrai nuvens de moscas, além da fedentina insuportável. No interior do próprio açougue a higiene deixa muito a desejar, pois o chão está sempre sujo de sangue e pedaços de carne. Seria o caso de uma visita das autoridades sanitárias ao local, pois não é admissivel que um açougueiro ignore as mais comesinhas regras de higiene.

E' o apêlo que fazem diversos leitores nossos, residentes nas proximidades.

avevita
RAÇÕES PRENSADAS
MOINHO FLUMINENSE S. A.
R. URUGUAIANA, 118 - LOJA
Tel. 43-3906 - Rio de Janeiro

MAIOR SENSAÇÃO
JÁ VISTA EM TELEVISÃO!
AMANHÃ, ÀS 21,30 HORAS NA
TV-RIO
Prof. KARL WEISSMANN
(Professor de Psicologia da Penitenciária das Neves - Minas Gerais)
COM O MAIOR ESPETÁCULO CIENTIFICO, RECREATIVO E INSTRUTIVO — HIPNOTIZANDO CENTENAS DE PESSOAS AO MESMO TEMPO, NO AUDITÓRIO DA TV-RIO.
Poltronas Estofadas — Ar Condicionado.
TV-RIO CANAL 13 - Av. Atlântica, 4264
(48997)

Recuperação Sexual
Entre as mais recentes descobertas salienta-se o processo de rejuvenescimento glandular, cujo tratamento vinha sendo motivo de acuradas pesquisas. De tais estudos chegou o prof. Voronof a sua sensacional descoberta que tantos benefícios tem trazido à humanidade. Aproveitando os estudos gerais e introduzindo o resultado das últimas pesquisas, foi elaborada a fórmula de JUVIGOLD — a qual reúne todos os conhecimentos sôbre o assunto. — JUVIGOLD rejuvenesce o "Turgor Vitae" proporcionando a recuperação das funções orgânicas, dando euforia e desembaraço de movimento. JUVIGOLD tem indicação em ambos os sexos. Nas Farmácias e Drogarias ou pela Caixa Postal, 4.306 — Rio.
(42223)

ADMINISTRADORA DUVIVIER S-A
Rua Alvaro Alvim, 31 - 8.º
Tel. 32-4600
ADMINISTRAÇÃO DE IMÓVEIS
ORGANIZAÇÃO DE CONDOMÍNIOS

DECIDIDAMENTE... ELES ESTÃO ABAFADOS...

há um mundo de informações nas páginas de
O MUNDO PORTUGUES
Vibrante, informativo, moderno em sua apresentação gráfica O MUNDO PORTUGUES reune em suas páginas completo noticiário de Portugal, não só continental, como de tôdas as suas províncias ultramarinas e ilhas atlânticas. O MUNDO PORTUGUES oferece ainda, tôdas as semanas, uma síntese dos principais acontecimentos brasileiros. O amplo e variado serviço fotográfico de O MUNDO PORTUGUES dá uma visão exata dos fatos da semana em Portugal, no Brasil e no Mundo. Decididamente, O MUNDO PORTUGUES agrada. Semana a semana O MUNDO PORTUGUES conquista novos leitores.
☆ 40 páginas
☆ 2 cadernos em côres
☆ Noticiario de Norte a Sul de Portugal
☆ Noticias do Ultramar e das Ilhas
☆ Esportes
☆ Literatura
☆ Teatro, cinema, rádio
☆ Comentários, crônicas, artigos
☆ Historia de Portugal ilustrada
☆ Reportagens, entrevistas, etc.
Seja dos primeiros a adquirir, todos os domingos, o seu O MUNDO PORTUGUES, o mais completo semanário de língua portuguêsa
O MUNDO PORTUGUES
AVENIDA RIO BRANCO, 277 — TELEFONE 32-4180

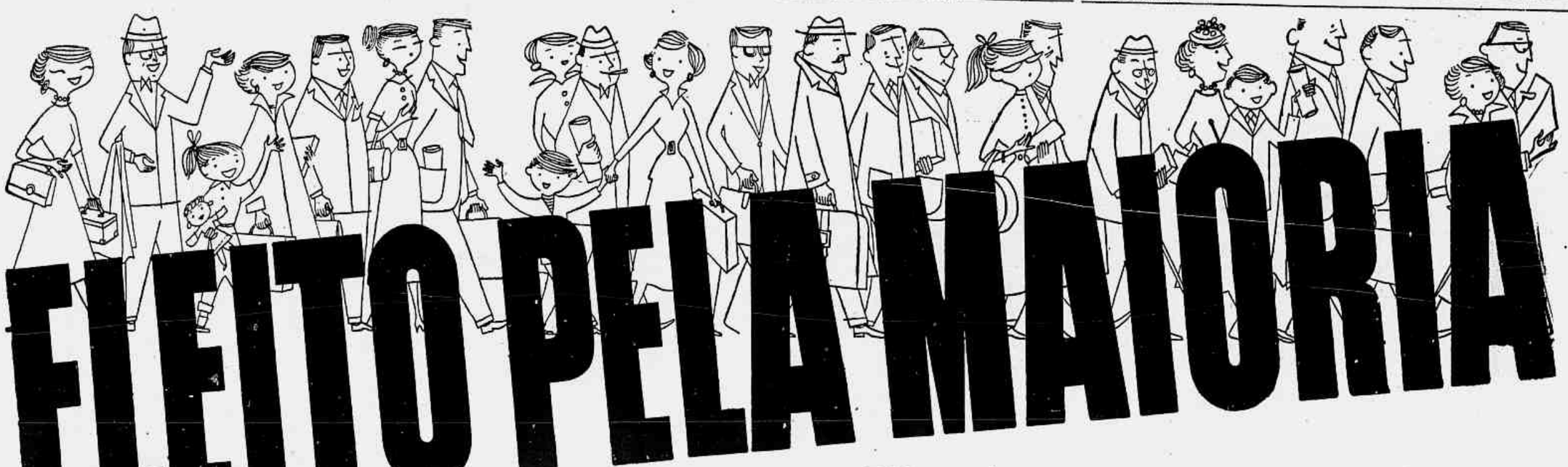

DE 1½ MILHÃO DE PASSAGEIROS

A preferência dos passageiros pela Real-Aerovias se expressa por êstes números:
Real-Aerovias 35%
As 7 outras emprêsas reunidas 65%
CONSÓRCIO REAL-AEROVIAS
O Consórcio Real-Aerovias, que transporta: 35% de todos os passageiros das linhas aéreas do Brasil, 81% dos passageiros do Norte do Paraná e 45,8% do Estado de São Paulo — agradece, orgulhoso, a preferência daqueles que o "elegeram" líder do transporte aéreo em todo o país.
A Real-Aerovias corresponde a esta preferência colocando à disposição da maioria o serviço inigualável dos seus 70 aviões, que voam 330 horas diárias e 60.480 Km de linhas, através do Brasil e das 3 Américas!
• A maior companhia brasileira de aviação

NA CÂMARA DOS DEPUTADOS

AINDA A REFORMA CAMBIAL

Abastecimento do leite nesta capital — Ministério do Exército — Infiltração peronista e comunista nos meios sindicais — Imunidade fiscal

Durante o expediente da sessão de ontem, da Câmara, o sr. Aliomar Baleeiro, referindo-se às últimas notícias que tivera, segundo as quais do sr. Café Filho mantivera irredutível, no sentido de submeter ao Congresso a reforma cambial, voltou a analisar a repercussão do projeto do sr. José Maria Whitaker sôbre a economia nacional, afirmando que, aprovada, como desejava o titular da Fazenda, provocaria um tremendo surto inflacionário. Salientou que a reforma, nos têrmos em que fôra proposta, beneficiaria os exportadores de cacau do seu Estado. Mas não queria ignorar que, para o benefício de um pequeno grupo, fôsse sacrificado o país, pois mais de 50 milhões de brasileiros sofreriam a sobrecarga tremenda da inflação, a fim de aumentar o poder aquisitivo de cêrca de cinco mil pessoas.

Prosseguindo, o representante baiano advertiu que, ao se objetar que a discussão da matéria pelo Congresso implicaria na quebra do sigilo, os defensores do sr. Whitaker se esqueciam de um fato: os planos gerais do titular da Fazenda foram divulgados por tôda a imprensa do país e a grita que se verificara decorria justamente do fato de muitos se terem aventurado a especulações, cientes de que a reforma seria aprovada.

Intervêm, a esta altura, o sr. Nilton Carneiro, salientando que a rejeição da reforma cambial implicaria em sérias dificuldades dos exportadores, justamente como conseqüência de um longo anúncio, de oito meses, em que o Govêrno consintira, inclusive, na consulta do Fundo Monetário Internacional, o que obrigara aquêles a fazerem previsões em seus negócios, que redundariam, agora, num desastre.

Continuando, o sr. Aliomar Baleeiro asseverou que o sr. José Maria Whitaker era um homem competente e probo. Frisou que ainda advogado na Bahia, mais de uma vez, se servira dos argumentos do atual ministro da Fazenda, num livro a respeito da letra de câmbio, e acompanhara a sua atuação, em 1951, como titular daquela pasta, numa situação desesperadora, post-revolucionária, que o sr. Whitaker conseguira contornar. Acentuou que o ministro Whitaker, elogiado pelas classes produtoras, entendia que só quem produzia, neste país, era um pequeno grupo. Manifestando-se, como se manifestara contra a taxação dos lucros excessivos, confessara, claramente, o sr. Whitaker, que quem tudo arriscava tudo devia ganhar. Não admirava, portanto, que quisesse uma reforma devolvendo parcialmente, aos exportadores os proventos dos ágios. Mas a maioria do povo produzia, material e intelectualmente. O lixeiro era tão produtor quanto o presidente da República. O taverneiro produzia como o ministro da Fazenda. Produziam todos.

INTERÊSSE GERAL

Em seguida, o representante baiano afirmou que a reforma cambial interessava a todos os brasileiros e não apenas à "soi disant" classe produtora. Porque ninguém tirava lucro do nada, ninguém recebia mais dinheiro do acaso. Se o govêrno entregava aos exportadores maior compensação pelo dólar, se duplicava o que lhe tinha pago em cruzeiros, alguém estaria prejudicado. As outras classes, o povo inteiro, estariam alimentando, com lucros maiores, uma reduzida classe, para que ela batesse palmas ao ministro da Fazenda. Sustentou que a reforma era feita para todos, atingia a tôdas as classes. O povo precisava saber. O plano precisava ser discutido pelos seus representantes no Congresso.

Em aparte, o sr. Raimundo Padilha acentuou que não tinha havido reforma cambial pròpriamente dita, mas mudança de técnica, visando dar bonificações a determinados grupos econômicos. Já o sr. Nilton Carneiro lembrou que o sr. Café Filho, há cêrca de seis meses, confiara no ministro da Fazenda, acompanhando tôdas as medidas tomadas no sentido da reforma cambial. E só agora revelava os seus pruridos e temores de que não fôsse constitucional a decretação da reforma pelo Executivo.

Respondendo, o sr. Aliomar Baleeiro declarou que o presidente da República concordara com o fim, mas não se manifestara, a "priori", sôbre os meios de conquista do equilíbrio cambial. Se o sr. Whitaker escolhera processos errados, se atingira o fim proposto por meios tortuosos, o sr. Café Filho não estava obrigado a aceitar essa reforma. Concluiu o orador elogiando o presidente da República, pela sua atitude, embora, tivesse perdido um bom ministro da Fazenda.

O PROBLEMA DO LEITE

Por sua vez, o sr. Frota Aguiar, lendo informações que lhe foram encaminhadas pelos ministros da Agricultura e da Fazenda, sôbre o abastecimento do leite ao Distrito Federal, salientou que a CCPL não tem atribuídos lucros ou retôrno aos associados ou cooperados, que se agrupam em 41 sociedades e nove usinas. Dispondo, atualmente, de um ativo de 256 milhões, informara, sem maiores detalhes, que os lucros brutos de 1954 — de cêrca de cinco milhões e meio de cruzeiros, foram simplesmente levados à conta de depreciação, o que não convencia o orador, que prometeu voltar ao assunto, para uma análise mais detalhada.

VIOLÊNCIAS NAS ELEIÇÕES

Já o sr. Ulisses Guimarães leu um telegrama do deputado Leite

(Continua na 11.ª página)

POR UM FIO

O acôrdo PSD-PTB ia-se rompendo

Os trabalhistas só admitem o substitutivo Nogueira da Gama — O projeto taxando os lucros extraordinários discutido na bancada federal do P. T. B.

A bancada federal do Partido Trabalhista Brasileiro, em reunião realizada na última sexta-feira, designou uma comissão composta do senador Gomes de Oliveira, deputados Victor Issler e João Alves, a fim de estudar o projeto de lei de taxação dos lucros extraordinários.

Ontem, a bancada voltou a reunir-se para ouvir o parecer da comissão. É pensamento desta que o P. T. B. deverá perfilhar o substitutivo preparado pelo sr. Nogueira da Gama, que foi o relator do projeto na Comissão de Justiça, pois é o que mais se aproxima da proposição primitiva, enviada ao Congresso pelo sr. Getúlio Vargas.

No entretanto, as preferências da bancada não são pela aceitação pura e simples do substitutivo. Um ponto pelo menos no trabalho do sr. Nogueira da Gama, mereceu alguns reparos.

Em vez de mandar recolher ao Banco do Brasil o produto da receita do impôsto adicional, destinando-o ao financiamento de caráter social, de investimentos públicos reprodutivos ou da produção agrícola e industrial considerada essencial, conforme rezam substitutivo e projeto original, acha a bancada que o referido impôsto deve ser recolhido ao Banco Nacional de Desenvolvimento Econômico.

O ACÔRDO

Acontece no entanto que o P. T. B. havia feito com o P. S. D. um acôrdo quando o partido do sr. Juscelino Kubitschek aceitou o apoio dos trabalhistas. No referido acôrdo estava incluída uma cláusula pela qual o P. T. B. se comprometia a apoiar, no que diz respeito ao projeto de lucros extraordinários, o substitutivo dos líderes resultante de um estudo feito por pessedistas e trabalhistas.

A posição tomada ontem pela bancada, com a aceitação do substitutivo do sr. Nogueira da Gama, era uma quebra de compromisso. Tão pronto soube do que se passava, a alta direção do P. S. D. interpelou os dirigentes do P. T. B., pedindo uma explicação.

Ficou assentado que se reunissem duas comissões, de um lado e do outro, a fim de ser encontrada uma fórmula conciliatória.

De fato, ontem mesmo, de tarde, na sala da biblioteca da Câmara, os srs. Horácio Lafer, Armando Falcão, Aloisio de Castro, Sergio Magalhães, César Prieto e Nogueira da Gama, entre outros, reuniram-se a fim de estudar a situação.

A SOLUÇÃO

Os debates não focalizaram o mérito da questão. Não se tratava de saber qual o substitutivo que era melhor do que o projeto, ou quais os dispositivos dêsse ou daquele substitutivo que faziam parte essencial do acôrdo.

Os trabalhistas não voltavam atrás. Era preciso, em tais circunstâncias, ceder ou entrar em luta aberta.

A fórmula veio do sr. Armando Falcão.

O P. S. D., que não tinha lá muitos amores, nem por um nem por outro substitutivo, aceitava a imposição do P. T. B. Que fôssem salvas todavia as aparências. Assim, ficou combinado que, na reunião de hoje, seria levantada a inconstitucionalidade do substitutivo dos líderes, o que obrigava a um pronunciamento da Comissão de Justiça, onde seria elaborado um novo substitutivo na base do trabalho do sr. Nogueira da Gama.

A idéia teve boa acolhida.

Restava saber se o presidente Carlos Luz concordava com a solução apresentada. Sua palavra era necessária, pois não seria possível nessa altura um fracasso, dentro ou fora do Regimento.

A consulta foi feita.

A resposta foi prometida para hoje.

APURAÇÃO DE URNAS IMPUGNADAS

O Tribunal Regional Eleitoral vai apurar duas urnas impugnadas durante os trabalhos no Maracanã.

A Secretaria do T.R.E. está convocando os juízes apuradores e os membros das mesas receptoras para a apuração das seguintes urnas: 1) — A de n.º 723, da 170.ª Seção da 3.ª Zona desta capital, na qual funcionaram, como presidente, Hernani Moreira da Rocha e, como secretários, Ary Camaru da Rocha e Zélia Monteiro Barbosa. A apuração desta urna, no dia 14 de outubro, às 11 horas, na sede do T.R.E., será presidida pelo Des. Sá e Benevides, designado relator do recurso. 2) — A de n.º 2.126, da 56.ª Seção da 12.ª Zona Eleitoral, na qual funcionaram, como presidente, Geraldo Austran de Carvalho e, como secretários, Matilde Caudisbela Godinho e Randino Chaves. A apuração desta urna, no dia 17 de outubro, às 14 horas, na sede do T.R.E., será presidida pelo juiz Gastão Macedo, designado relator do recurso. Os delegados de partidos interessados na apuração devem comparecer também no local e dia acima referidos.

O diretor do DOPS paulista fêz o jôgo dos golpistas

Um relatório reservado foi divulgado com finalidades políticas — Punido o diretor do DOPS paulista — Declarações de deputado do PSD e do PSP

SÃO PAULO, 10 (M.) — A Secretaria de Segurança distribuiu a seguinte nota, na tarde de hoje:

"O Secretário de Estado dos Negócios de Segurança Pública, no uso de suas atribuições legais, considerando que o bacharel Antônio Ribeiro de Andrade, delegado auxiliar da 5.ª Divisão Policial (D. O. P. S.) deu, sem autorização, publicidade a um relatório de natureza reservada elaborado no curso da passada campanha eleitoral, incidindo assim, no item 4.º do art. 222 dos Estatutos dos Funcionários Públicos do Estado (dec. lei 12.273, de 28-10-51); considerando, também, que pela resolução 428, de 17 de fevereiro último, "proibindo aos servidores públicos em geral conceder entrevistas, a não ser nos casos que especifica e com autorização das Secretarias de Estado; considerando, finalmente, um flagrante desrespeito à determinação contida na citada resolução, resolve:

Aplicar ao bacharel Antônio Ribeiro de Andrade, diretor do Departamento de Ordem Política e Social do Estado a pena disciplinar de suspensão de 6 (seis) dias, devendo assumir a direção do referido Departamento, durante o prazo acima, o bacharel Ademar Paim Pinto Ass.) — Honorato Pradel — Secretário de Segurança".

Como se recorda, o delegado Antônio Ribeiro de Andrade divulgara um relatório em que afirmava haver os srs. Juscelino Kubitschek e João Goulart mantido ligações com os comunistas, chamando o novo presidente eleito, inclusive, de "mau brasileiro".

PEDIU DEMISSÃO

SÃO PAULO, 10 (M.) — Informa-se nos meios policiais, que o sr. Ribeiro de Andrade, diretor do DOPS, pediu demissão. Presume-se, nos mesmos círculos, que a atitude dessa autoridade prende-se à recente divulgação do relatório feito, sôbre as eleições de 3 de outubro.

RELATÓRIO FACIOSO

SÃO PAULO, 8 (M.) — Prosseguiu hoje a reportagem colhendo de elementos de projecão da política paulista e nacional pronunciamentos sôbre o relatório do DOPS.

O deputado Cirylo Júnior, presidente do PSD paulista, afirmou:

"E' lamentável que o DOPS, Departamento que sempre soube dividir seu prestígio técnico e moral, houvesse, por uma leviandade, exposto sua idoneidade à crítica à sensura da nação. A peça publicada é o que se pode chamar de uma afirmação de mau brasileiro".

O deputado João Pacheco e Chaves: "A apreciação da autoridade policial sôbre a candidatura Juscelino Kubitschek revela a maior ignorância da situação política brasileira, ou então, enorme má fé, o que nos leva à conclusão de que o documento foi forjado para servir a uma determinada finalidade. Esta, por sua vez, não atingiu o seu objetivo, pois o relatório foi engavetado por dois meses. Trata-se, portanto, de um documento sem interêsse algum e apresenta marcas indeléveis de seu vício de origem".

A propósito dos oito milhões dados ao extinto Partido Comunista, afirmou:

"Este suposto apoio já foi mais do que desmentido pelos dirigentes da campanha juscelinista".

O deputado Paulo Teixeira de Camargo disse:

"Tenho a impressão de que o relatório atribuído ao diretor do DOPS e que agora foi dado à publicidade, é apócrifo".

O deputado e professor Teotônio Monteiro de Barros, afirmou:

"Li e estranhei que um documento com aquela data — 19 de agôsto último — só viesse à público no momento em que aqueles estão pràticamente eleitos — Juscelino Kubitschek e João Goulart, vão viver, segundo tudo indica, certas dificuldades, até a ocasião das respectivas posses. Dificuldades essas que se originam de elementos, já muito conhecidos, que alimentam a linha do golpe prévio e que não tendo obtido êxito pretendem, agora, manter a mesma linha "a posteriori" do pleito".

JÂNIO PROCESSA "ÚLTIMA HORA"

SÃO PAULO, 10 (M.) — O govêrno do Estado está processando o jornal "Última Hora", pela publicação de uma notícia que o sr. Jânio Quadros considera injuriosa. Segundo a nota, elementos ligados ao govêrno seriam beneficiados com a reforma cambial. Foi enviada ao Procurador Geral da Justiça uma petição solicitando a abertura de inquérito. Em resposta, o Procurador Geral da Justiça comunicou ao Govêrno que incriminou o sr. Nereu Cesar de Morais, Promotor em exercício na Vara Auxiliar do Juri, para funcionar no processo e requerer com urgência as medidas preliminares.

CABELLOS BRANCOS
JUVENTUDE
ALEXANDRE
USE E NÃO MUDE

DIVIDA
Cobrança rápida.
Tels.: 52-4790
e 42-3734.
(54703)

DIVÓRCIO
De Estrangeiro e novo casamento no Exterior. Rapidez e eficiência documentadamente comprovadas. Av. Rio Branco n. 277, 7.º, s/ 703 — Fone: 42-1151.
(96945)

DENTADURAS E PONTES
Dentaduras modernas. Dentes translúcidos. Dentaduras SANPLAK (sem céu da bôca). Especialista, Dr. ALVARO DE MORAIS, cirurgião-dentista, com 40 anos de prática. Serviços urgentes. Raiox X. Clínica especializada para pessoas idosas e nervosas. Rua Conde de Bonfim 770, entre a Rua Uruguai e a Muda da Tijuca. Tel. 38-9786. (101685)

Melhore o fator de potência de suas instalações elétricas

Estamos aparelhados para efetuar estudos e medições a fim de determinar, propor e instalar

condensadores elétricos

de baixa e alta voltagem, necessários para elevar o fator de potência de suas instalações elétricas, segundo as exigências das companhias concessionárias de energia elétrica, resolvendo cada caso, tanto técnica como economicamente, do modo mais acertado.

Mantemos variado estoque de

CONDENSADORES

ASEA

COMPANHIA SKF DO BRASIL ROLAMENTOS
Rio de Janeiro: Av. Pres. Wilson, 210 - Tel. 32-3535 - Cx. Postal 1452

AGUA CRYSTAL Gaseificada
• garante o sabor de seu whisky!
BRAHMA
saudável e cristalina água de mesa!

• é uma água de mesa excelente!

• e... torna seus refrescos mais gostosos!

BANCO PORTUGUÊS DO BRASIL S. A.
CAPITAL E RESERVAS: CR$ 166.301.237,60
Rua da Alfândega, 10 - Rua da Candelária, 24 e Rua 1.º de Março, 65

BANCO PORTUGUÊS DO BRASIL

AGÊNCIAS METROPOLITANAS:
Castelo — Av. Graça Aranha, 206 - B
Bandeira — Rua Mariz e Barros, 60 - B
Copacabana — Av. Atlântica, 1620
Acre — Rua Beneditinos, 20-A

Comunicamos aos nossos clientes e amigos que, no empenho de assegurar o máximo de facilidades e confôrto aos que nos dispensam a sua preferência, inauguraremos nos próximos dias do corrente mês, à Rua 1.º de Março n.º 65, amplas e novas instalações, em comunicação direta com a Matriz.

Outubro de 1955.

A DIRETORIA

ENSINO

Construção imediata do Hospital de Clínicas

pedem, em mesa-redonda, os acadêmicos da Praia Vermelha — Memorial subscrito por professôres e alunos será encaminhado ao presidente da República

O Centro Acadêmico Carlos Chagas, da Faculdade Nacional de Medicina, fêz realizar há dias, no anfiteatro daquêle instituto universitário, uma Mesa Redonda com o objetivo de debater o problema da construção do Hospital das Clínicas.

FALA O ACADÊMICO HAMILTON VIEIRA

Em declarações ao *Correio da Manhã*, teve o acadêmico Hamilton Alves Vieira, presidente do Centro Acadêmico Carlos Chagas, oportunidade de lembrar que as falhas existentes no ensino médico, notadamente prático, oriundas da falta de um Hospital Escolar, são evidentes. Daí a resolução tomada pelo Centro Acadêmico Carlos Chagas, órgão dos alunos da Faculdade Nacional de Medicina, no sentido de levantar o problema e expandir o desejo e a esperança de ver o Hospital de Clínicas construído.

DEFICIÊNCIAS ULTRAPASSÁVEIS

Descendo a detalhes explicou o acadêmico Hamilton Vieira que as turmas numerosas para instalações precárias e distantes da Faculdade, dificuldades e tempo perdido na locomção, escasso convívio dos alunos com alunos e, dêstes, com os professôres são deficiências ultrapassáveis com o regime de internato e a existência do Hospital de Clínicas. Estudando em mesa redonda o palpitante assunto os estudantes de medicina levaram a debate, as medidas tendentes ao pronto acabamento do Hospital de Clínicas.

MEMORIAL SUBSCRITO POR PROFESSÔRES E ALUNOS

Respondendo a uma pergunta, disse-nos o acadêmico Hamilton Vieira que um Memorial, expondo a atual situação do Hospital de Clínicas, assinado por professôres catedráticos e alunos, será encaminhado ao presidente da República, por intermédio do ministro da Educação, pedindo autorizar o ministro da Fazeenda a liberar 25 milhões de cruzeiros, da quota de Economia.

ESCLARECENDO O PÚBLICO

Os estudantes de medicina intensificarão uma campanha de esclarecimento da opinião pública acentuando a necessidade do Hospital de Clínicas não só para o ensino médico como para a própria assistência médica à população do Distrito Federal. Para isso os estudantes utilizarão o jornal, o rádio e a televisão.

COMUNICAÇÃO AO PARLAMENTO

Concluindo suas declarações, disse-nos o acadêmico Hamilton Vieira que o Centro Acadêmico Carlos Chagas visitará o Senado, a Câmara dos Deputados e dos Vereadores, a fim de comunicar aos membros daquelas casas legislativas, assim como ao titular da pasta da Educação as decisões da Mesa Redonda.

SUPRESSÃO DE LINHAS DE BONDES

Prejudicados os alunos do Colégio Militar e do Instituto de Educação

A Light vem suprimindo, sumàriamente, linhas de bondes, num completo descaso pelos interêsses da população.

Dois grandes educandários desta capital, o Colégio Militar e o Instituto de Educação, eram servidos pelos bondes 63 — São Francisco Xavier e 62 — Malvino Reis, duas linhas que atendiam, principalmente, aos alunos residentes nos bairros de Catumbi, Rio Comprido e Haddock Lobo.

Suprimindo o bonde 63, restava, como consôlo, o 62, cujo itinerário era propício aos alunos daqueles estabelecimentos de ensino. Agora, com a supressão das duas linhas, os meninos e meninas têm que percorrer longas distâncias, pelas ruas Campos Sales, Afonso Pena, e São Francisco Xavier, sendo que, os do Colégio Militar, sujeitos a horários rígidos, são obrigados a travessias apressadas, altamente perigosas, nos cruzamentos da Avenida Trapicheiro e Mariz e Barros.

Urge uma providência imediata do Departamento de Concessões da Prefeitura no sentido de fazer restabelecer ditas linhas 62 e 63, a fim de que os alunos daqueles educandários não fiquem sujeitos a perigosas travessias de ruas, onde é intenso o tráfego de veículos.

QUIMICA

DIRETORIO ACADÊMICO

CONFERÊNCIA: — No próximo dia 14, sexta-feira, o professor Jacques A. Danen, fará uma conferência sôbre o tema "A Radioatividade e suas aplicações", na Escola Nacional de Química. A conferência terá início às 13 horas e terá como local a sala de Tecnologia Inorgânica.

CHOPADA: — No próximo sábado, dia 15, haverá uma "big" chopada na escola, em homenagem aos colegas do 4º. ano. A chopada terá início às 20 horas; todos os colegas estão convidados.

AVISO AO 1º. ANO: — Para os colegas do 1º. ano, temos os seguintes avisos:

1) — Dia 12, quarta-feira, prova prática de Química Analítica Qualitativa.

2) — Dia 13, quinta-feira, prova de Matemática Superior.

3) — Dia 17, segunda-feira, prova teórica de Química Analítica Qualitativa.

CONFERÊNCIA DO PROFESSOR CORRÊA DO LAGO no Centro de Estudos Barata Ribeiro

O professor Correia do Lago, proferirá hoje, no Centro de Estudos Barata Ribeiro, conferência sôbre a qual o leitor encontrará notícia em "Notas Médicas".

Primeiro centenário do nascimento do professor Paula Freitas

As comemorações de ontem

Flagrante tomado ontem durante as comemorações do centenário do prof. Paula Freitas.

Em comemoração ao primeiro centenário de nascimento do professor Paula Freitas, fundador do Colégio e da Escola Técnica de Comércio Paula Freitas, realizou-se, na manhã de domingo último, junto da sua estátua, na praça Castilhos França, a solenidade em que os antigos alunos e admiradores homenagearam a sua memória. A cerimônia, que contou com a presença do representante do ministro da Educação, figuras de relêvo do magistério, do representante do almirante Salalino Coelho, ex-aluno do Colégio Freitas, estiveram presentes vários membros da família do homenageado. Na ocasião, além do brigadeiro Guedes Muniz e do almirante Carlos da Silveira Carneiro, ex-alunos do saudoso mestre, usaram da palavra o prof. Dario Borges da Costa, atual diretor do Colégio, e a senhorita Tamar Tmbasco.

NOTICIARIO

LIVROS ESPANHÓIS EXPOSTOS NA BIBLIOTECA NACIONAL

Na próxima quarta-feira, dia 12 do corrente, data em que se comemora a descoberta da América, será inaugurada, na Biblioteca Nacional, a exposição do livro espanhol, com o comparecimento do ministro da Educação e Cultura, do embaixador da Espanha e de outras autoridades e convidados. A exposição consta de dois mil volumes procedentes do Instituto Nacional do Livro Espanhol e do Conselho Superior de Investigações Científicas da Espanha, enviados pelo Instituto de Cultura Hispânica de Madri. Serão ainda expostos 31 mapas geográficos espanhóis, sôbre o Brasil, pertencentes ao Serviço Histórico de Exército Espanhol, alguns dos quais datam da segunda metade do século XVIII. Figuram, igualmente, na exposição, alguns exemplares especiais da arte editorial espanhola, na exposição entre elas, uma coleção de cartões postais de Natal, da Sociedade Bibliófilos de Barcelona. Livrarias brasileiras representantes de editôras espanholas, exporão, também, alguns volumes.

A exposição permanecerá aberta até o dia 29 do corrente mês, das 9 às 17 horas.

ARQUITETURA

Diretório Acadêmico Atílio Corrêa Lima

Flâmula do Diretório — Comunicamos aos colegas que a Comissão composta pelos professôres Arquimedes Memória, Del Negro, Ubi Bava, David Azambuja, Haroldo Cardoso apresentou o parecer sôbre o Concurso das flâmulas organizado pelo D. A., classificando duas flâmulas, cujos autores são os colegas Hugo Ribeiro e Rubens Ritcher.

No dia 14, no horário das aulas, haverá votação a fim de ser escolhida a flâmula que representará o Diretório.

Eleições — Segundo Edital afixado no quadro de avisos do D. A., as eleições para a Comissão Executiva do D. A. bem como representações externas, está marcada para o próximo dia 18 de outubro no horário de 8 às 15 horas.

A Comissão Eleitoral será formada com os seguintes colegas: José Carlos Bottini (Presidente), Sebastião de Oliveira e Luiz Humberto.

Pequenas Composições de Arquitetura — O professor da Cadeira de Pequenas Composições de Arquitetura, leva ao conhecimento dos senhores alunos, que o tema da 2a. prova parcial surgirá do sorteio de um dos 4 temas a serem dados durante o transcorrer do mês de outubro a saber: Arquiteto Elias Kaufman — Dias 10, 12 e 13 - Tema: Hotel — Arquiteto Rolado, dias 17, 19 e 20 — Tema: Mercado - Arquiteto Ernani Vasconcellilos - Dias 24, 26 e 27 - tema: Edifício de Apartamentos.

Pequenas Composições - Projeções — No próximo dia 13 às 9,30 o arquiteto Elias Kaufman, apresentará uma interessante aula de Pequenas Composições de Arquitetura, ilustrada com Projeções. A aula versará sôbre Hotéis.

Horário das Segundas Provas Parciais — Informamos aos colegas, que o horário das segundas provas parciais, já foi aprovado pelo Conselho Departamental e se encontra afixado no quadro de avisos da Secretaria.

A. Atlética — A A. A. convida a todos os colegas, para assistir ao Campeonato Carioca de Natação a ser realizada na próxima 6a. feira, a noite na piscina do Fluminense.

Prestação de Contas — O presidente do D. A. se coloca inteiramente à disposição dos colegas da F.N.A. a fim de esclarecer com todos os detalhes qualquer atividade do Diretório na gestão 54/55.

Confraternização - U. B. x U. Rural — A exemplo da festa realizada na Universidade Católica, o D. A. levará à Universidade Rural no próximo dia 12 a conferência "A Arquitetura Racional dos Irracionais", conferência a ser proferida pelo professor Malba Tahan e com a grande colaboração dos colegas Hugo Ribeiro, Rubens Ritcher e Camargo.

Na ocasião, será oferecida pelos alunos da F. N. A. um "show" em homenagem aos colegas da Universidade Rural.

Haverá ônibus à disposição dos colegas, e na Universidade Rural será oferecido um almôço.

As inscrições se encontram abertas no Diretório Acadêmico.

MEDICINA

Concurso para a cátedra de Técnica Operatória e Ciência Experimental

Conforme edital publicado no Diário Oficial de 30 de outubro, terão início a 7 de novembro próximo, as provas do concurso para o preenchimento efetivo da cadeira de Técnica operatória e Cirúrgia Experimental. Ficou assim constituída a banca examinadora: Professôres Alindo Figueiredo Baena, Arnaldo de Morais, Romero Gama e Marques, Francisco Pimentel e Dante Romanó.

6.º ano — Pede-se o comparecimento de todos os doutorandos, à Seção do Expediente Escolar, a fim de preencherem os formulários de "Promoção-Exame".

Provimento Interino da Cadeira de Clínia Psiquiátria — Conforme edital publicado no Diário Oficial de 4 de outubro, estão abertas na Secretaria da Faculdade Nacional de Medicina, pelo pra ode 15 dias, a contar daquela data, as inscrições para o provimento interino da cadeira de Clínica Psiquiátrica, vaga com a aposentadoria do Professor Maurício Campos de Medeiros.

Poderão inscrever-se todos os livres docentes da Cadeira na Faculdade.

Semana comemorativa do Aniversário da Faculdade — Prosseguindo no programa da Semana, teremos hoje, dia 11; às 8 horas, visita à Cidade Universitária e às 16 horas, concêrto de acordeon pelos alunos da prof. Romilda Veronesse da Academia Mascarenhas, para o que convidamos todos os colegas. O ônibus para a visita às obras da Cidade Universitária sairá da Faculdade antes da hora marcada.

tes da hora marcada.

Exposição Hospital de Clínicas — Estará montada e à visitação durante a semana, até 6.ª feira.

Conferência — Convidamos os colegas para a conferência do exmo. sr. ministro da Saúde sôbre "Aspectos Sociais da Medicina," a ter lugar 5.ª feira, às 15 horas, na Sala da Congregação.

Sessão solene do Conselho Deliberativo — Convocamos os membros do C. D., para uma Sessão Solene, pela passagem do 123.º aniversário da Faculdade, marcada para dia 12, 4.ª feira, às 16 horas.

Posição do C. A. "Carlos Chagas" diante do projeto que obriga o *ensino de homeopatia em algumas cadeiras do curso médico* — Para deliberar sôbre o assunto convocamos Assembléia Geral para o dia 30 de setembro (1.ª convocação), sem que houvesse "quorum". Renovamos a convocação para o dia 6 e novamente para o dia 7, sem que s eobtivesse número mínimo para deliberação por parte de todos na última reunião o pensamento da Diretoria sôbre a questão Estamos solidários com o parecer aprovado pela Congregação contrário à inclusão do ensino "Homeopático", no curso médico nas cadeiras de Farmacologia, Terapêutica e Clínica Médica, pelas razões daquele parecer e principalmente, por acharmos que o ensino de Homeopatia, mesmo, facultativamente, viria tirar aquelas cadeiras tempo preciso e pessoal que seriam roubadas ao ensino já tão prejudicado dos programas ora em prática. Solicitaremos o apoio colegas. Diante disso expressando, pais para que numa ação conjunta de professôres e alunos se solicite ao ministro da Educação, à Câmara dos Deputados, ao Senado e ao próprio presidente da República, para que a pretensão da patia, contida no projeto de lei n. 509, não venha complicar ainda mais o nosso curso já tão complexo e repleto de falhas. Logo após a Semana do Aniversário da Faculdade, desencadearemos essa campanha com a certeza de vermos nosso movimento, inteiramente, vitoriosos.

Ass. Hugo Bortes de Carvalho vice presidente do C. A. C. C.

Atrasados dos monitores — Na reunião de Conselho de Curadores da Reitoria realizada na última 5.ª feira, foi aprovado o pagamento dos atrasados. O processo seguiu para a Contabilidade, daí se destinará à Tesouraria e acreditamos que nesta semana o pagamento já será feito aos interessados.

Departamento Cientivico — Em virtude do aniversário da Faculdade esta semana não haverá aula de Eletrocardiografia.

Aviso ao 6.º ano — As apostilas de Pediatria encontram-se à venda com o sr. Luiz (livreiro), Ramos Viana.

"Colegas" — Cultuemos as gloriosas tradições da Faculdade Nacional de Medicina durante a Semana Comemorativa do seu 123.º aniversário.

Ginkana Automobilista — O Cengas" em comemoração ao 123.º aniversario da Fac. promoverá uma Ginkana Automobilística no dia 16 do corrente, tendo por local a Praia Vermelha. Convidamos os interessados e demais colegas de outras Faculdade para concorrer a esta prova esportiva. Inscrições neste Centro Acadêmico.

Departamento de Filmes — Convidamos os colegas para mais uma sessão de filmes na próxima 4.ª feira às 18 horas na Biblioteca. O programa é o seguinte: 1 — A 3 — Histerectomia por via abdominal. 4 — Ciática por rutura de disco intervertebral. 5 — Cirurgia da pelve feminina. E mais um filme comico, Ap. Erlo Potch, diretor do Dep. Filmes.

Flâmulas e piac-lite — Encontram-se a venda neste Centro Acadêmico.

FARMÁCIA

Notícias do C.A. Rodolfo Teófilo

Agradecimento — O C.A.R.T. torna público o seu agradecimento ao prof. Abel de Oliveira, pela sua importante conferência, pronunciada na última sexta-feira, sôbre "Rodolfo Albino e a Farmacopeia Brasileira" que muito contribuiu para realçar as festividades durante a comemoração do 123.º aniversário da Faculdade Nacional de Farmácia.

Eleição para Diretoria do C.A.R.T. — Na próxima sexta-feira, dia 16, será realizada a eleição para a nova diretoria do C.A.R.T.

Aviso da Secretaria — Encontra-se no quadro de avisos, uma relação dos alunos do 3.º ano, que deverão comparecer à secretaria, para tratar de assunto de interêsse.

Higiene — Hoje às 8,30 horas, a aula teórica será pronunciada pelo dr. Milton Tiago de Melo, especialista do Instituto Oswaldo Cruz, que falará sôbre a Brucelose.

Química Industrial Farmacêutica — A aula teórica de amanhã será pronunciada na Escola Nacional de Química, às 15,30, pelo prof. Muniz de Aragão, sôbre "Tecnológia das Fermentações".

Ron
MONTILLA
um novo Rum...
um verdadeiro Rum Cubano

Tôda a tradição da Indústria Cubana
NUM PRODUTO BRASILEIRO

DESTILARIA MEDELLÍN S. A.
Praça Mauá, 7 - 6/1.216 - Tel.: 43-2167 — Rio de Janeiro

FACULDADE DE ECONOMIA E FINANÇAS DO RIO DE JANEIRO
(mantida pela SUESC)
PRAÇA DA REPÚBLICA, 56/62
CURSOS DE CIÊNCIAS ECONÔMICAS E DE CIÊNCIAS CONTÁBEIS E ATUARIAIS
Cursos Pré-Vestibular
Estão abertas as inscrições para nova turma.
Início das aulas em 3 de novembro, no horário de 19 às 21 horas.
— Matérias: Matemática, Geografia Econômica e História do Brasil.
(42299)

Obras de Leoncio Correia

	Cr$
"MEU PARANÁ" — Volume com quasi 140 páginas..	50,00
"FLAUTA DE OUTONO" — Com perto de 140 páginas	50,00
"BRASILIADA" — Volume com quase 90 páginas	50,00
"PERFIS" — (2.ª edição) — Volume com 160 páginas	50,00
"A BOÊMIA DO MEU TEMPO" — Crônica (2ª edição) — Volume de 155 páginas	80,00

Pedidos à LIVRARIA SÃO JOSÉ - Rua São José 38
Fone: 42-0435 — Rio de Janeiro
Remetemos para todo o Brasil pelo Reembôlso Postal e contra-cheque, vale postal ou carta registrada com valor declarado.
(95897)

Novidades brasileiras

"Curso de Teatro" — Brilhantes conferências realizadas na Academia Brasileira por eminentes vultos das nossas letras sôbre a história e a evolução do Teatro Brasileiro: ORIGENS E DESENVOLVIMENTO DO TEATRO BRASIDEIRO, por Viriato Corrêa; — O TEATRO JESUÍSTICO, por José Carlos Macedo Soares; — ANTÔNIO JOSÉ' DA SILVA, O JUDEU, E O TEATRO DO SÉCULO XVII, por Barbosa Lima Sobrinho; — O TEATRO DE COSTUMES, por Peregrino Júnior; — O TEATRO MODERNO, OS ESCRITORES CONTEMPORÂNEOS, INFLUÊNCIA DO RÁDIO E DA TELEVISÃO, por Austregésilo de Ataíde. — Preço do volume com 100 páginas, impresso em ótimo papel: Cr$ 70,00.

"O Fluminense na intimidade" — Por PAULO COELHO NETTO — Um livro literorecreativo que todos os aficcionados do esporte e do Fluminense, lerão com indizível prazer, pois reúne um punhado de interessantes crônicas e perfis, fatos e episódios humorísticos do passado e do presente em tôrno da vida íntima do querido clube tricolor. — Volume de 130 páginas em bom papel e elegante formato: Cr$ 30,00.

"Inglaterra" — De CASTILHOS GOYCOCHÉA — Felizes instantâneos focalisando com raro brilho a Inglaterra e a vida dos ingléses. Impressões concisas, traçando com serena e superior observação os costumes do extraordinário povo. Alguns dos 56 capítulos dêsse interessantíssimo povo. Alguns dos 56 capítulos dêsse interessantissimo trabalho: LIBERDADE E SEGURANÇA — COMO OS INGLÉSES JULGAM OS INIMIGOS — A FAMÍLIA REAL E O FISCO — BRASIL E INGLATERRA — O CLIMA DE LONDRES — IGUALDADE PERANTE A LEI — OS VISITANTES NÃO SÃO ESTRANGEIROS — SANTOS DUMONT E O MUSEU DE AVIAÇÃO — O PRESTÍGIO DA LÍNGUA INGLÉSA. — Um volume de 80 páginas, nitidamente impresso em magnífico papel: Cr$ 30,00.

Pedidos à LIVRARIA SÃO JOSÉ - Rua São José 38
Fone: 42-0435 — Rio de Janeiro
Atendemos a pedidos para todo o Brasil pelo Reembôlso Postal e contra-cheque, vale postal ou carta registrada com valor declarado.
(95896)

DELCO
representa
maior garantia com seu
"SEGURO DE LONGA VIDA"!

DELCO é a sua melhor escolha em qualidade... e serviço! O "seguro de longa vida" que protege tôda a Bateria Delco garante-lhe **reposição imediata** pelo concessionário mais próximo — em qualquer ponto do país — caso ocorram quaisquer defeitos de materiais ou de fabricação. E lembre-se: sua bateria velha vale dinheiro em qualquer revendedor Delco!

Produto da
GENERAL MOTORS DO BRASIL S. A.
SÃO CAETANO DO SUL — SÃO PAULO

CONVIDADO PARA...

(Conclusão da última página)

esforços em contrário de todos os governos.

Acatando a sinceridade posta por V. Exa. nos objetivos que colima, e expostas as razões que impedem a imediata execução da reforma, confio em que V. Exa. encontrará nas reservas do seu patriotismo inspiração para permanecer à frente da pasta da Fazenda e a acompanhar de perto o destino do projeto no Congresso, cooperando para o rápido exame e a acertada decisão do Poder Legislativo.

Apresento a Vossa Excelência os protestos da minha elevada consideração. (a) **João Café Filho.**

A CARTA DO MINISTRO WHITAKER AO PRESIDENTE DA REPÚBLICA

Em data de 6 do corrente, o ministro Whitaker enviara ao presidente da República a seguinte carta, só agora divulgada.

"Sr. Presidente:

A resolução de submeter o Plano da Reforma Cambial ao Congresso parecia-me, data vênia, uma procrastinação e não uma necessidade. Expus a V. Exa., em carta particular de ontem, êsse ponto de vista. Como porém V. Exa. tenha julgado diversamente, sinto-me impossibilitado de continuar a gerir a Pasta da Fazenda, uma vez que não poderia, certamente, realizar o objetivo que a ela me conduzira, no tempo exíguo que ainda deverá durar o atual govêrno.

Ratifico, assim, a renúncia que ontem apresentei a V. Exa., agradecendo-lhe o apoio que sempre me prestou, a liberdade que sempre me concedeu e as atenções de que sempre me cercou.

Apresento a V. Exa. as homenagens do meu maior respeito e consideração. (ass.) **José Maria Whitaker".**

O MINISTRO AGRADECE AOS JORNALISTAS

Ontem, à noite, o dr. Haroldo Ascoli, chefe do gabinete do ministro da Fazenda, fêz entrega aos representantes de imprensa junto ao Ministério de um cartão do ministro Whitaker, nos seguintes têrmos:

"Aos dignos jornalistas da Sala de Imprensa agradeço a carinhosa atenção e abraço com muita emoção. (a) **José Maria Whitaker".**

Parecer do Consultor Geral da República

O dr. Themistocles Brandão Cavalcanti, consultor-geral da República, apreciando o projeto de reforma cambial, proferiu longo parecer. Considerou como fundamental salientar que a legislação em vigor, disciplinando o comércio exterior, estabelecem maiores limitações ao poder executivo do que existiam ao tempo da última reforma, quando foi pôsto em vigor o sistema de leilões e dos ágios. Acentuou que a lei disciplinou a matéria dentro de uma determinada política econômica e o importante é verificar, agora, se a reforma projetada não colide com a legislação vigente, se esta não constitui obstáculo às modificações sugeridas no projeto.

QUATRO PONTOS ESSENCIAIS

O parecer considera que merecem exame os seguintes quatro pontos essenciais:

O primeiro é o da reforma em si mesma, quanto à eliminação da paridade e a liberação do câmbio e portanto da subordinação do seu valor a taxas oficiais.

O segundo é o da destinação da sobretaxa arrecadada sôbre as importações.

O terceiro é o regime especial estabelecido para o café, bem como a destinação dos saldos das operações de café.

Finalmente, o quarto é o relativo ao regime de isenções e prioridade, estabelecido pelo projeto, em face da lei vigente.

O parecer, por fim, analisa as quatro questões.

E conclue:

Em conclusão. A reforma projetada, em suas bases, não colide com a legislação vigente, porque, desde a lei 2.410, de 28 de janeiro de 1955, ficou o Poder Executivo autorizado a modificar a política cambial, suprimindo os leilões e instituindo o regime do câmbio livre para a totalidade ou uma parte dos produtos de importação.

E' evidente que a passagem do regime em vigor por outro que tenha por base a liberação do câmbio, cuja taxa passará a ser regulada pelos pregões das Bôlsas de Fundos Públicos, ainda exigirá a sobrevivência por algum tempo, de certas restrições criadas pela lei.

Importante é determinar o limite da influência do novo sistema sôbre as restrições legais em vigor.

A meu ver, ou se suprimem tôdas, instituindo-se um regime de liberdade ou se conservam as necessárias, que serão entretanto aquelas previstas em lei.

Mas não se podem suprimir tôdas, segundo parece, não só por motivos de ordem técnica, mas também porque a própria lei nº 2.410, mandou conservar a sobretaxa, que corresponde a uma discriminação nas categorias dos produtos de importação.

O que não me parece possível, é substituir certos preceitos legais, notadamente os relativos à destinação das sobretaxas, ao saldo das transações sôbre o café, às isenções e prioridades fixadas em lei, por normas de natureza secundária, como as instruções da SUMOC.

Essas são as reservas que, com a devida venda dos autores do projeto, devo lealmente fazer quanto ao seu aspecto jurídico, ou mais pròpriamente, legal.

As repercussões econômicas da reforma, a sua conveniência e oportunidade, transcendem da minha competência e da esfera das minhas atribuições. Aqui ficam apenas alguns esclarecimentos de ordem jurídica que pude fazer, no escasso tempo que me foi concedido para realizar tarefa de tanta responsabilidade".

WALTER AQUINO
ADVOGADO
Causas comerciais exclusivamente
Avenida Rio Branco, 116, 8.º
Telefone: 52-6040.

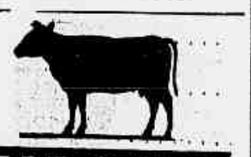

CADOVITA
RAÇÕES PRENSADAS
MOINHO FLUMINENSE S. A.
R. URUGUAIANA, 118 - LOJA
Tel. 43-3906 - Rio de Janeiro.

AUMENTA A DIFERENÇA ENTRE...

(Continuação da 1.ª página)

cia, na manhã de hoje os seguintes resultados:

Juscelino — 170.257; — Juarez — 140.325; — Plínio — 48.232; — Ademar — 44.420 votos.

Jango — 189.086; — Milton — 130.662; — Danton 21.054 votos.

GOIÁS

GOIÂNIA, 9 (M.). O resultado do Tribunal Regional Eleitoral em todo o Estado de Goiás é o seguinte:

PARA PRESIDENTE:

Juscelino, 43.196; Ademar, 40.000; Juarez, 17.434; Plínio, 2.768.

PARA VICE-PRESIDENTE:

Jango, 44.931; Milton, 40.404; Danton, 12.060.

SERGIPE

ARACAJU, 9 (M.). E' o seguinte o resultado até às 12,30 horas de hoje:

PARA PRESIDENTE:

Juscelino, 38.632; Juarez, 39.159; Ademar, 2.903; Plínio, 1.958.

PARA VICE-PRESIDENTE:

Jango, 40.450; Milton, 37.315; Danton; 1.598.

REUNIÃO DO TRE

ARACAJU, (M.). Está reunido extraordinàriamente o TRE, tomando conhecimento de uma consulta da UDN.

Acaba de determinar o juiz eleitoral da Oitava Zona, sediada em Itabaianinha, que prossiga a apuração das 17 urnas de Boquí, ontem arbitrária e ilegalmente interrompida por aquêle magistrado.

MATO GROSSO

CUIABA', 10 (M.). O Tribunal Regional Eleitoral, no seu Boletim n. 4, oferece os seguintes resultados das eleições em Mato Grosso:

PARA PRESIDENTE:

Juscelino, 23.109; Juarez, 15.868; Ademar, 9.944; Plínio, 933.

PARA VICE-PRESIDENTE

Jango, 24.045; Milton, 17.881; Danton, 5.564.

PARA GOVERNADOR

Ponce de Arruda, 26.424; Saldanha Derzi, 24.783.

Com mais da metade das urnas apuradas, abrangendo principalmente os redutos udenistas, pode-se considerar eleito o pessedista Ponce de Arruda.

INCIDENTE

CUIABA', 9, (M.). Ontem, às 22 horas, o comandante do 16º. Batalhão de Caçadores, fêz deixar o quartel um contingente comandado pelo tenente Moraes, a fim de impedir manifestações populares oriundas da divulgação dos resultados do pleito no Estado e em todo o Brasil, através de alto-falantes instalados no prédio onde se realiza a apuração.

Em virtude de um incidente havido entre o coronel Celestino e um popular, o comandante da guarnição determinou a ocupação, pela tropa, do edifício onde funciona a junta apuradora, provocando enérgicos protestos dos delegados dos partidos presentes, os quais solicitaram ao juiz Carneiro Cabral fizesse constar de ata a ocorrência, que implicava em coação dos membros da junta e dos delegados, os quais telegrafaram ao Ministro da Justiça protestando contra a violação da liberdade de reunião pacífica.

AMAZONAS

MANAUS, 9 (M.). Até às 13 horas de ontem, os resultados das eleições em todo o Estado do Amazonas eram os seguintes:

PARA PRESIDENTE:

Ademar de Barros, 11.530; Juscelino, 11.190; Juarez, 4.221; Plínio .... 2.362.

PARA VICE-PRESIDENTE

Jango, 17.811; Milton, 6.523; Danton, 2.801.

Para vereadores, as legendas do PTB somam a 7.040; a do PSD, ... 2.376; a do PST, 2.125; a da UDN... 1952; PDC, 1629; PSP, 1871; PRP;.... 548.

EM MANAUS

MANAUS, 10 (Asp.). Com o término da apuração do pleito de 3 de outubro, nesta Capital, ficaram eleitos à Câmara Municipal, os seguintes vereadores: Walter Raiol, do PTB; Ismael Benigno, do PTB; Renato de Sousa Pinto, do PTB; José Braule Pinto, do PTB; Leandro Antony, do PTB; Junot Carlos Frederico, do PST; Adegar Macedo, da UDN; Jorge Ibrahim, do PSP; Rafael Faraco, do PDC; Rodolfo Vale e Djalma Passos, do PSD.

A apuração por legenda, apresentou os seguintes números: PTB 8.569, PSD 2.850, PST 2.506, UDN 2.322, PDC 2.250, PSP 2.089 e PRP 689.

ALAGOAS

MACEIÓ, 9 (Asp.). Foi eleito prefeito desta capital, o sr. Abelardo Pontes Lima, candidato da coligação PSP, PSD, PTB e PR.

Já se encerraram as apurações do pleito nos seguintes municípios:

União dos Palmares, Pondeo, Olho Dágua, Paulo Jacinto, Pôrto de Pedras, Piranhas, Capela, Junqueiro Marechal Deodoro, Pôrto Calvo, Igreja Nova, Limoeiro da Anadia, Coruripe, São José da Lage, Pôrto Real de Colégio, São Braz, Mata Grande, Colônia Leopoldina, Viçosa, Feira Grande, Major Izidro, Piassabussu, Traipu, Batalha, Pilar, Rio Largo, Atalaia, São Miguel dos Campos, São Luiz do Quitunde e Maceió.

RESULTADOS

MACEIÓ' 9 (Asp.). Até as últimas horas de ontem eram os seguintes os resultados do pleito de 3 de outubro neste Estado:

Para Presidente da República:

Juarez Távora — 36.423; Juscelino Kubitschek — 31.763; Ademar de Barros — 9.070; Plínio Salgado — .. 5.377.

Para Vice-Presidente:

João Goulart — 39.679; Milton Campos — 35.959; Danton Coelho — 3.524.

MARANHÃO

S. LUIZ, 9 (M). O brigadeiro Cunha Machado viajou hoje para o Rio a bordo de um "Constellation". Afirma-se que o candidato da oposição ao govêrno do Estado já está convicto de sua derrota, com os resultados maciços que estão chegando do interior.

PARANÁ

JOÃO PESSOA, 10 (M). São os seguintes os resultados da apuração do pleito em todo o Estado:

Para Presidente:

Juarez — 86.908; Juscelino — .. 57.625; Ademar — 17.848; Plínio — 6.768.

Para Vice-Presidente:

Milton Campos — 76.354; Jango — 65.385; Danton — 7.526.

Para a Prefeitura de João Pessoa, são os seguintes os resultados:

Apolonio Sales de Miranda (PTB) — 7.835; M. Ferreira (UDN) — .. 7.425; Oswaldo Pessoa (PSD) — ... 3.429; Damasio França (PSP) — .. 3.253; José Betonio (PL) — 1.445.

EM CAMPINÁ GRANDE

CAMPINA GRANDE, Paraíba, 10 (M). São os seguintes resultados do pleito, nesta cidade:

Para Presidente: Juarez — 8.054; Juscelino — 4.552; Ademar — 2.071; Plínio — 348. Para a Prefeitura de Campina Grande: Elpidio de Almeida (PSP-UDN) — 8.829; Severino Cabral (PL-PSD) — 6.919.

FINAL EM JOÃO PESSOA

JOÃO PESSOA, 10 (M). A apuração do pleito, presidencial, nesta Capital, encerrou-se com a vitória do sr. Juscelino Kubitschek, que recebeu .. 10.751 sufrágios, enquanto o seu principal competidor, general Juarez Távora, obteve 9.019 votos.

Para Governador:

Flavio Ribeiro — 105.195; Teixeira Bastos — 10.783.

O sr. Pedro Gondim, candidato único à vice-governador, obteve até agora 104.416 votos.

PIAUÍ

TERESINA, 10 (Asp.). Foram apurados até sábado à tarde 109.837 votos, faltando a apurar, ainda, 354 urnas.

TERRITÓRIOS

GUAPORÉ'

GUAPORÉ', 10 (M). O resultado das eleições presidenciais em todo o Território Federal do Guaporé é o seguinte, hoje: Ademar de Barros — 2.804; Juscelino Kubitschek — 1.505; Juarez Távora 252; Plínio Salgado — 103.

Para Vice-Presidente: Danton Coelho — 2.169; João Goulart — 1.402; Milton Campos — 249.

Faltam, ainda, os resultados de sete urnas de Pôrto Velho e duas de Guajará Mirim. O juiz eleitoral de Pôrto Velho encerrou a apuração, resolvendo enviar as urnas ao Tribunal Regional Eleitoral do Distrito Federal. As urnas não apuradas encontram-se no Fórum sob guarda de fôrça federal.

RIO BRANCO

BOA VISTA, 8 (Asp.). Os últimos resultados do pleito no Território do Rio Branco, apresentam os seguintes números:

Para Presidente da República: Juscelino Kubitschek — 1.779; Juarez Távora — 426; Ademar de Barros — 313. Plínio Salgado — 37.

Para Vice-Presidente: Milton Campos — 407; João Goulart — 1.900; Danton Coelho — 164.

NA CÂMARA DOS...

(Continuação da 7.ª página)

Neto, denunciando perseguições policiais havidas em Sergipe, antes, durante, e depois do pleito, inclusive com desrespeito das imunidades parlamentares.

O presidente Carlos Luz, em resposta, declarou que a Mesa já havia tomado tôdas as providências cabíveis ao caso, inclusive telegrafando ao governador de Sergipe, sr. Leandro Maciel, e entendendo-se com o ministro da Justiça.

Também o sr. Armando Falcão, prometendo maiores detalhes em outra oportunidade, denunciou o assassinato do presidente do diretório municipal do PSD, no município cearense de Iguatu, em plena sessão eleitoral, no dia do pleito.

MINISTÉRIO DO EXÉRCITO

O sr. Abguar Bastos justificou um projeto, substituindo o nome do Ministério da Guerra pelo de Ministério do Exército. Salienta o representante paulista que o nome atual é obsoleto. Remonta aos tempos coloniais, quando os primeiros comandantes de tropa se chamavam "oficiais de guerra". Por outro lado o têrmo "guerra" se opunha aos sentimentos pacifistas de nosso povo, quando a própria Constituição proíbe a propaganda de guerra e quando se verifica que a palavra "guerra" vinha de um tempo em que as nações viviam perturbadas pelas conquistas. Assevera que na Constituição de 91 encontrávamos, no art. 88, a necessidade de deixar claro que "os Estados Unidos do Brasil, em caso algum, se empenharão em guerra de conquista, direta ou indiretamente, por si ou aliança com outra nação" e que a de 1946 assegura que as Fôrças Armadas se destinam "a defender a Pátria e a garantir os poderes constitucionais, a lei e a ordem".

INFILTRAÇÃO COMUNISTA E .. PERONISTA

O sr. Carlos Lacerda encaminhou à mesa requerimento ao Conselho de Segurança Nacional, pedindo cópia com inteiro teor, dos relatórios semanais do então ministro Segadas Viana ao presidente da República sôbre a infiltração comunista e peronista nos meios sindicais.

OCUPAÇÃO DA ILHA DAS SETE QUEDAS

Já o sr. Divonsir Cortes justificou um requerimento de informações ao Ministério da Marinha, indagando a respeito da ocupação da Ilha Grande ou das Sete Quedas, situada no rio Paraná, nas proximidades da cidade de Guaira, com a devastação do patrimônio florestal e exportação clandestina de madeiras, além da caça de animais silvestres fora do prazo permitido pela Lei.

IMUNIDADE FISCAL

Por sua vez, o sr. Bilac Pinto encaminhou à mesa um projeto, regulando a imunidade fiscal estabelecida no inciso V, letra b, do art. 31 da Constituição. Determina que o referido benefício será assegurado aos templos, bens, serviços e instituições ali indicados. Institui nas coletorias federais do interior do país, nas delegacias fiscais das capitais dos Estados e na Diretoria de Rendas Internas do Distrito Federal, o registro dos templos, bens, serviços e instituições. O registro será autorizado pelo chefe da repartição e será feito livro próprio, cujo modêlo constará de regulamento a ser baixado pelo Executivo. Nesse registro poderão ser inscritos: os templos de qualquer culto; os bens e serviços dos partidos políticos; e, as instituições de educação e assistência social, desde que suas rendas sejam aplicadas integralmente no país e para os respectivos fins.

NORMAS PARA O REGISTRO

A proposição do representante mineiro estabelece as seguintes normas para o registro:

O dos templos católicos será feito mediante declaração da autoridade eclesiástica diocesana e o dos de outros cultos mediante declaração da igreja ou instituição mantenedora, devendo dela constar a situação, a área de terreno e as características do templo. O dos bens e serviços dos partidos políticos, será feito mediante prova de seu registro na Justiça Eleitoral e de declaração do Diretório local, regional ou nacional do partido, da qual deverá constar a situação e característica dos bens e a descrição dos serviços prestados. O das instituições de educação e assistência, será feito mediante a apresentação de prova de sua existência legal e de que suas rendas são aplicadas integralmente no país, para os respectivos fins. Finalmente, determina que da denegação do registro, que deverá ser sempre motivada, caberá recurso para o ...meiro Conselho de Contribuintes.

INTERESSADOS OS ESTADOS UNIDOS NO DESENVOLVIMENTO...

(Continuação da 1.ª página)

interêsses dos grupos que estão fora e dentro da indústria do café, como, por exemplo, os interêsses de nosso comércio exportador e o efeito que tais restrições poderiam causar às relações dos Estados Unidos com os governos dos países produtores de café.

Freqüentemente se diz nos países de pouco desenvolvimento econômico que os Estados Unidos se mostram interessados nêles ùnicamente como abastecedores de matérias-primas e como mercados propícios para nossos artigos manufaturados.

O que fizermos para apoiar êsse ponto de vista terá forçosamente um efeito direto na cooperação futura que pudermos esperar dêsses países.

Um problema parecido é o que apresentam as consignações de café por parte de dependências dos governos estrangeiros para sua venda nos Estados Unidos. Vários de nossos importadores de café se opõem a tal medida por considerar que o aumento das vendas em consignação terá de produzir uma baixa correspondente nas operações dos importadores particulares.

Contudo, o interêsse do importador não é necessàriamente o mesmo neste caso que o do torrador ou consumidor.

Quando caem os preços, o importador tende a suspender a compra, temeroso de que os preços possam cair mais ainda e fique êle com estoques que teria de vender com prejuízo.

Os estoques, por outro lado, podem cair a um nível perigoso sob o ponto de vista da manutenção do afluxo de café nos canais de distribuição.

Em tal caso, os governos estrangeiros que enviam café em consignação ajudariam a manter os estoques do país consumidor a um nível que aumentaria o afluxo do café aos pontos de consumo.

Mas afora do possível conflito de interêsses que pode existir dentro do comércio norte-americano em questões relacionadas com o sistema de consignações, há uma questão de índole mais geral que o Departamento de Estado deve considerar. Esta é a do efeito que o sistema poderia ter em nossa política comercial em geral no sentido de limitar as consignações por parte das dependências governamentais.

Se um indivíduo pode realizar embarques em consignação, não haverá base dentro dos atuais convênios internacionais para negar a dependências comerciais de outros governos acesso a nossos mercados, seguindo o mesmo sistema. Seria bastante difícil justificar uma medida restritiva aos governos dos países produtores de café, alegando que as vendas em consignação ocorrem em detrimento dos interêsses de certos negociantes dos Estados Unidos, a menos que se pudesse demonstrar que o sistema também afeta de forma adversa os interêsses dos consumidores.

Outro problema crônico da indústria do café é o da instabilidade dos preços. Durante a crise econômica de 1930 e os anos subseqüentes e durante a guerra passada, os preços caíram demasiadamente e sofreram com isso os países produtores

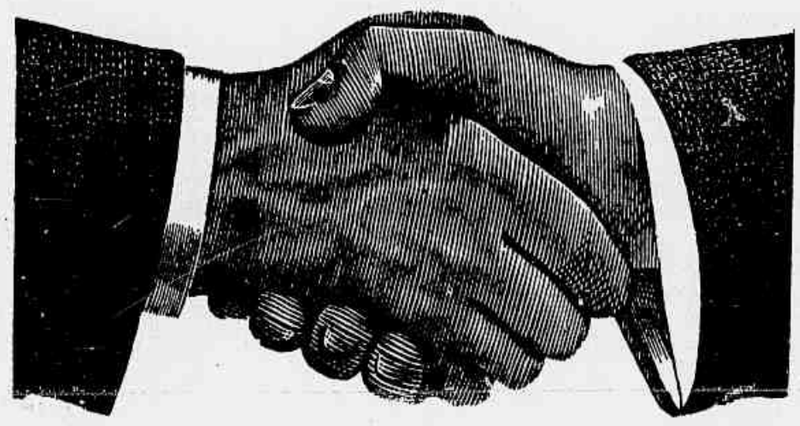

Torne-se conhecido no

Banco Andrade Arnaud

Abra uma conta de depósitos. Êste é o banco que aplica tôdas as suas disponibilidades exclusivamente no Rio de Janeiro, em benefício da indústria e do comércio locais.

Banco Andrade Arnaud S.A.

Matriz: Rua 7 de Setembro, 32 — Tel. 32-8010

Agências: Bonsucesso, Lapa, Pilares, Jacaré, Grajaú, Acre e Hastéria

O caminho mais rápido e mais confortável para Nova York

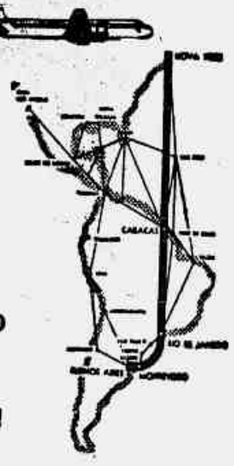

O "President Special" — serviço de luxo
RIO - CARACAS - NOVA YORK
— sempre no mesmo avião!

Além dos serviços de primeira classe e dos vôos turísticos da rota *Express* para Nova York, a Pan American lhe oferece ainda um serviço de luxo, o "President Special", que parte do Rio às quartas-feiras, à noite.

A bordo dos Clippers* Super-6 "President Special" você consegue realmente dormir. São acomodações para sòmente 40 passageiros... e para o seu repouso você pode dispor do serviço sleeperette* — poltronas confortáveis, largas e reclináveis — ou de um leito macio, com pequena taxa adicional. Você passará também momentos agradáveis na sala de recreio de pôpa, onde poderá conversar, jogar cartas ou fazer as suas refeições ligeiras. E um pessoal bem treinado e atencioso estará sempre à sua disposição.

Para qualquer consulta sôbre o serviço de luxo ou os vôos turísticos, consulte seu agente de viagens ou a Pan American

Maior número de pessoas, ao viajar para os Estados Unidos, prefere a

PAN AMERICAN
A LINHA AÉREA DE MAIOR EXPERIÊNCIA DO MUNDO

Rio de Janeiro: *Av. Presidente Wilson, 165-A (ao lado da Embaixada dos EE.UU.), tel.: 52-8070*
São Paulo: *Av. Ipiranga, 95-103, tel.: 36-0191*

* Marca Registrada

Brilho Vítreo

PARA MADEIRAS E METAIS EM EXTERIORES

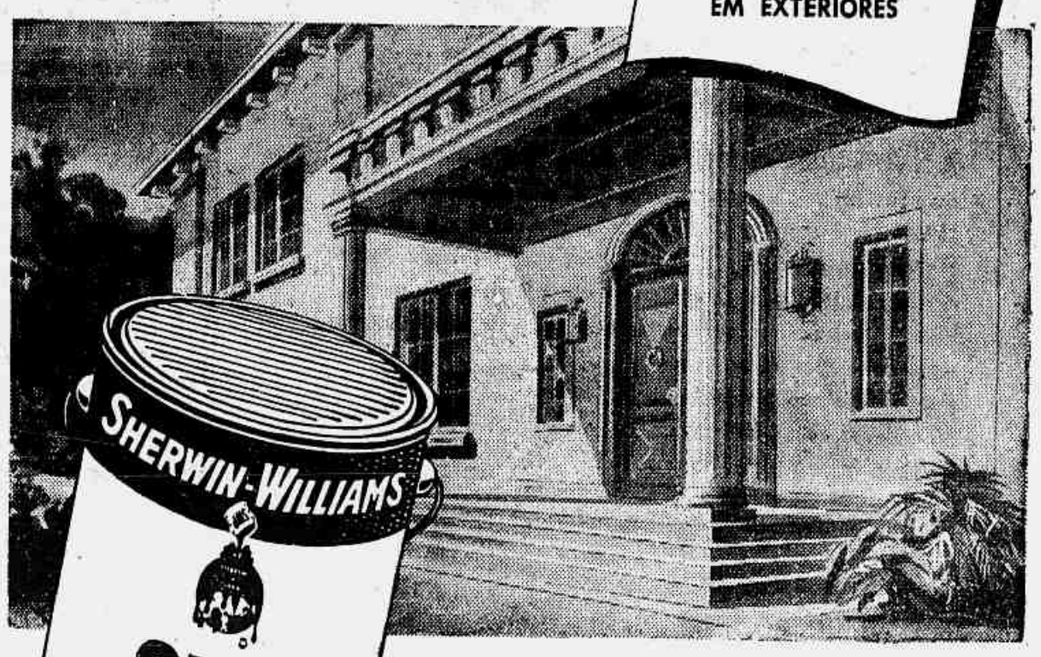

SWP é encontrada em tôdas as casas do ramo. Peça para ver a nova Carta de Côres SWP

SWP

SWP, tinta a óleo brilhante, pode ser aplicada sôbre as mais diversas superfícies exteriores de madeira ou metal, como portas, esquadrias, tôrres, cêrcas, garagens, carrocerias de caminhão etc.. Onde se deseje um acabamento protetor, duradouro e impermeável, a tinta a ser usada é SWP — resistente às mais severas condições atmosféricas.

SHERWIN WILLIAMS DO BRASIL S.A.
TINTAS E VERNIZES

Caixa Postal 2444 — São Paulo

BRASILEIROS DE BOA VONTADE

Aprimoral vossa cultura, lendo "A Ciência Natural e a Humanidade". Livro que vos explicará, com a maior clareza, na atualidade, as verdades básicas, científicas e históricas, sôbre o mundo, sôbre a vida, e sôbre a origem e o destino do Homem na Terra. José Caetano Alves Neves — L.ª F. Alves — Rua Ouvidor, 166. (15892)

DÍVIDAS

Garantimos o recebimento de qualquer dívida. Mediante módica comissão. — Organização Técnica Jurídica Contábil — Av. Franklin Roosevelt, 126 - sob-loja - s/ 201/2 — Tels.: 52-3032 e 52-4790. (54704)

A VERDADEIRA GELADEIRA DE MÃO

GÊLO-PAK

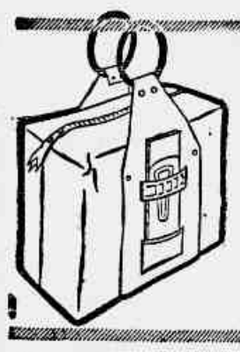

— em material plástico.

Vai aonde V. vai.

Conserva o frio 10 hs e leva tudo: bebidas, copos, comidas, gêlo, etc.

Vendas por atacado

Sociedade Com. e Industrial

LASEC Ltda.

Av. Rio Branco, 81, 5.º andar — Rio de Janeiro

Insônia

NEURO-FOSFATO ESKAY

com vitamina B1

WILAR

COMESTIVEIS E BEBIDAS FINAS

Rua Visc. de Pirajá, 295

INAUGURADO RECENTEMENTE

Os melhores produtos e especiárias, como também CARNE EMPACOTADA, AVES limpas ou assadas, HORS D'OEUVRES, FRIOS e SALADAS, DOCES e SALGADINHOS, BOMBONS finos. Direção austríaca e suíça. (48551)

VIDA CATÓLICA

MATERNIDADE DE NOSSA SENHORA

Celebra-se hoje a festa da Maternidade de Maria Santíssima, Mãe de Deus e Mãe dos homens. E' um dos fatos mais importantes do ciclo da Redenção, tendo sido o Papa Pio XI que estendeu a festa da Maternidade de Nossa Senhora a tôda a Igreja.

Maria Mãe de Deus é fato incontroverso, conforme se lê em São Lucas, reproduzindo as palavras do Arcanjo, que lhe anuncia que conceberá um filho, a quem porá o nome de Jesus e será chamado filho do Altíssimo. E acrescentou: "E por isso o Santo que nascerá de ti será chamado Filho de Deus".

Maria Mãe dos homens é outro fato inconteste, segundo São João em seu Evangelho, reproduzindo as palavras do Cristo no Calvário, dirigidas ao discípulo amado, mostrando-lhe a Virgem Santíssima: "Eis aí tua Mãe".

Simbolizava João nessa hora tôda a humanidade, a quem Josus dava Maria como verdadeira Mãe.

E' a dupla Maternidade da Virgem Santíssima que hoje comemoramos, entre festas, Maria Mãe de Jesus como Deus e como homem. Ela é pois a intermediária entre a divindade e a humanidade.

"Nos momentos de apreensão e de incerteza, foi sempre o primeiro e sagrado pensamento dos católicos o de recorrerem a Maria e de se refugiarem na sua material bondade".

Leão XIII

SANTOS DE HOJE

Nicásio, Plácido, Genésio, Germano, Firmino, Zenaide, Placídia, Filonila.

NOVA SEDE DA A. S. A.

A Ação Social Arquidiocesana (A. S. A.) já está funcionando na sua nova sede no edifício "Cardeal" à Rua São José, 90 — 22.º andar. Ali se encontram instalados e em pleno funcionamento todos os Serviços da ASA: assistência social, educação, patronal, esportivo e o Centro de Estudos, onde prosseguem os cursos de Casamento, Teatro e Crítica e o Cine Clube da ASA.

O CIRIO DE NAZARETH EM BELÉM DO PARÁ

BELÉM, 10 — A Procissão do Círio de Nazareth está empolgando a cidade. Na noite de sábado teve lugar a festa da trasladação da Virgem para a Catedral, de onde ontem saiu o tradicional préstito — considerado o maior do Norte do Brasil.

Milhares de pessoas, notadamente do interior, vieram para acompanhar a procissão, dormindo nas praças públicas, por falta de alojamento nos hoteis e pensões.

A iluminação da Basílica de Nazaré estêve deslumbrante, com milhares de luzes multicores. — (M.)

O ATENTADO AO...

(Conclusão da última página)

Rio Grande do Sul com a sinistra incumbência. Adiantam ainda as mesmas fontes que o vice-presidente da República, eleito, recebeu aviso de que seria atacado no seu regresso a São Borja. Por êsse motivo, resolveu não arredar o pé da fazenda onde se encontra e aconselhou aos seus amigos e empregados que se armassem para o que desse e viesse. Um fotógrafo de São Borja, após o tiroteio, estêve na fazenda, mas o sr. João Goulart pediu que não fizesse nenhuma fotografia. (M.)

TIROTEIO

PÔRTO ALEGRE, 9 — Urgente — Notícias procedentes de São Borja informam que na noite de anteontem, cêrca das 22 horas, quatro membros do Partido Trabalhista daquela cidade, ao chegarem à Granja São Vicente, onde se encontra repousando o sr. João Goulart, num automóvel, foram alvejados a tiros de revólver por desconhecidos que, em outro auto, aguardavam a entrada daqueles na porteira principal da estância do presidente do PTB.

Entramos em contacto telefônico com o delegado Ari Ferreira Costa, de São Borja, e essa autoridade nos informou que no carro alvejado viajavam os srs. Gilberto Rocha, piloto do avião de propriedade do sr. João Goulart; Florêncio Guimarães e Rui Melo, ambos membros do PTB de São Borja, o último candidato a vereador naquele município, e dr. Airton Aiob, vice-presidente do PTB de São Borja.

Segundo nos informou o delegado Ferreira Costa, os assaltantes postaram-se de tocaia à espera de que o automóvel passasse. Ao serem alvejados, os assaltados responderam também à bala, estabelecendo-se cerrado tiroteio. Não houve feridos, ao que se presume, porque os "tocaieiros" fugiram diante da reação dos assaltados.

Ontem à noite, o delegado Ferreira da Costa comunicou-se com o coronel Raimundo Chaves, chefe de Polícia, informando e detalhando o fato e as providências tomadas pela polícia daquela localidade.

Há suspeitas de que o assalto visava ao sr. João Goulart. O presidente do PTB, entretanto, havia permanecido em São Vicente, com o que, ao que parece, o plano criminoso se viu duplamente frustrado. O sr. João Goulart recebeu bem humorado a notícia do atentado, negando-se a fazer qualquer comentário. (M.)

PREFEITURA

Continuação da 7.ª página

Octavio da Silva, Zecia Borges de Oliveira, Dinorah Abate da Silva, Gilda Bello Battesini, Silvia Arcoverde Albuquerque Maranhão, Francisca da Conceição, Maria de Lourdes Silva da Costa, Licia Duarte Rocha, Henrique Sterental, Arnaldo Ribeiro da Silva, João Pereira Nazareth Filho[a] Valdir Pinheiro Alves, Jorge Ribeiro do Nascimento, Herotildes Monteiro, Gastão Bernardo de Oliveira Filho, Levindo José Loureiro, Sebastião Dias Simxes, Oenes Alves de Oliveira, Francisco Almeida Leite, Aires Figueira, Silvio Gonçalves, Francisco Germano dos Santos, Mariana Malaquias Coelho, José Antenor da Paz, Ivone de Castro Campos, José Franco de Sá, Roldão Ribeiro de Carvalho, Geraldo Barroso Leite, Alceu Verlangiere de Castro, Benedito Valentim Marques, Nilda Graça Mello Miranda e Gastão França Machado — **Deferido**; Alvaro Gonçalves de Souza, Maria Stella Lobo, Nelson Ribeiro Teixeira, Eugenio E. Cabral, Laurindo Sebastião Lopes e Iracema de Souza Lessa — **Deferido**; Guilherme Pixinine — **Indeferido, por falta de amparo legal**; Joaquim Soares da Rocha — **Fica elevada desde início para o valor correspondente ao padrão H a pensão instituida pelo contribuinte — Joaquim Soares da Rocha, matricula 9.911, e já distribuida entre os seus herdeiros d. Regina Amaral Soares da Rocha e Helio Amaral Soares da Rocha, respectivamente, espôsa e filho menor**; Jair Dias Canivello, Gregório dos Santos, João Baptista de Souza, Pedro Sino, Mario Ferreira de Carvalho, Geraldo Theodoro Pereira e Salustiano Ferreira — **Deferido.**

DESPACHOS DO CHEFE DA CARTEIRA DE PENSÕES E AUXILIOS

Augusto da Cunha Mendes — **Compareça urgente**; Thomaz Ribeiro — **Compareça urgente**; Aristão Ferreira Braga — **Traga a prestações de contas e a certidão de óbito. Beneficiários de Aristão Ferreira Braga, matricula 16.030, habilitem-se à pensão**; Ermelinda Ferreira de Abreu e Lima — **Compareça munida da certidão de óbito de seu espôso.**

SERVIÇO DE INFORMAÇÕES

DESPACHOS DO CHEFE DE SERVIÇO

José Coelho de Figueiredo — **Declare expressamente o fim a que se destina a certidão**; Joaquim Alves Lopes — **Junte elemento comprobatório de idade e um sêlo da taxa hospitalar**; Antonio de Souza Lima — **Prove o alegado**; Faustino Silva — **Compareça ao 1-PS, setor J-4, no horário de 12 ás 16 horas para prestar esclarecimentos**; Maurilio Corrêa da Silva — **Compareça para receber documentos**; Norival de Araujo — **Compareça para receber o C. P. R.**; Zaly de Assis Silva — **Junte o decreto de efetivação e um sêlo da taxa hospitalar**; José Domingos de Amorim — **Junte o decreto de aposentadoria e um sêlo da taxa hospitalar**; Miguel Alves Vianna — **Compareça pessoa da familia do ex-servidor, a fim de receber documentos**; Jessé Randolpho de Carvalho Paiva — **Junte o titulo de aproveitamento e um sêlo da taxa hospitalar.**

Compareçam ao 3-PS para prestar esclarecimentos — Irneia Costa Nogueira, Virgilia Pessoa de Barros Lima, Antonio Alves Xavier.

Compareçam para cumprir exigência — José Caetano Dias, Silverio Cardoso de Paiva, Manoel Florencio da Silva, Aurea Emilio Rosa, Christina Ferreira de Moraes e Roberto Chareles Marinho.

Compareçam paar ciência — Aritéa Motta Lima, Custodio Vidal Leite Ribeiro, Thereza Lima de Oliveira, Helena Gama Lobo, Maria Aurelina dos Santos Baptista, Dirce Capanema Mateos Garrido, Orlando Baiochi, Wanda Teichhroiz e Mauro Linz Silva.

Juntem seu decreto de provimento e um sêlo da taxa hospitalar — Estêvão Ferreira da Silva, João Gomes de Araujo Junior e Osvaldo Viegas de Carvalho.

SECRETARIA DE FINANÇAS

ATO DO SECRETARIO

Designação — José da Silva Moraes para o Departamento do Contencioso Fiscal.

SECRETARIA DE AGRICULTURA

ATOS DO SECRETARIO

Designações — Alfredo de Medeiros para o Departamento de Abastecimento; José Nunes Wanderley para o Departamento de Veterinária e Octavio Lento para o seu gabinete.

Departamento de Agricultura

ATO DO DIRETOR

Remoção — Anisio Serio de Matos para o Mercado de Madureira.

Departamento de Veterinária

ATO DO DIRETOR

Designação — Hanid Ramos para o Pôsto Veterinário II.

SECRETARIA DE EDUCAÇÃO E CULTURA

ATOS DO SECRETARIO

Designação e remoção — Ondina Ribamar Teixeira para o Departamento de Educação Técnico Profissional e Homero de Almeida Magalhães para o Departamento de Educação Complementar.

DESPACHOS

Araci Galvão Bueno, Maria Isabel dos Santos Albano — **Aprovo a escala**; Nicio de Faria Castro Lowdes, Maria Alice Lobo Costa — **Autorizo a desistência**; Manoel Porfirio Sampaio Filho — **Certifique-se o que constar.**

Departamento de Educação Primária

ATOS DO DIRETOR

Designações e remoções — Herminia Pires da Mota para a escola 7-23; José Pereira para a escola 8-16; Zilah Freitas para a escola 11-8; Deolinda Costa para o 20º D. E.; Alice Cruz para a escola 6-22; Maria Viana Goulart para a escola 1-1; Rosalva Xerez para a escola 6-5; Lia Fonseca para a escola 7-18; Emilia Carrapotoso para a escola 5-8; Elza Silva para a escola 4-8; Maria Coelho Salino para a escola 8-10; Anhatilde Guimarães para a escola 1-26; e Maria Pirez Vaz para a escola 10-3.

HOJE...

(Continuação da 3.ª pág.)

aos seus leitores. Não há número em que não lhes seja apresentado um vulto nacional, cuja vida é narrada em seus detalhes, com a exaltação de seus feitos mais notáveis.

Permanecem os mesmos princípios de seleção da matéria publicada, e sendo, embora, uma revista alegre, não há, em suas páginas, uma brincadeira, uma anedota, uma piada que implique em falta de respeito aos mais velhos em desapreço aos pais, mestres e pessoas idosas, em zombaria aos infelizes.

Conceituado, bem recebido nos lares e nos estabelecimentos de ensino onde a disciplina mais rigorosa se faz sentir, sendo o "bom companheiro" de sempre, é assim que chega "O Tico Tico" à data em que festeja a sua primeira metade de século de vida, tôda ela a serviço da formação mental e moral da criança brasileira.

UM REPÓRTER...

(Conclusão da última página)

o mundo: compra seu confôrto. Numa terra em que quase tudo é para quase todos, no entanto, êsse conforto certamente não pode ter o requinte e as características particularíssimas que se encontram nos países capitalistas. Embora isso seja perfeitamente lógico e compreensível, nem sempre é levado em conta. O trabalhador abastado soviético (se é que se pode usar essa expressão exagerada) compra bicicleta, motocicleta, automóvel ou casa; pode deixar tudo para os filhos, quando morrer. Além disso, terá uma margem maior de liberdade de movimento, em suas férias. Quero dizer: terá ampla escolha do s lugares onde poderá descansar. Poderá, até, em determinados casos, ir veranear num dos países das Democracias Populares. Aqui, contudo, temos mais um exemplo das contradições do país dos soviets: não é muito fácil a um cidadão soviético qualquer ir às terras vizinhas e amigas — da Polônia, Hungria ou Tcheco-Eslováquia, por exemplo; assim como não é muito fácil a um polaco, um romeno ou um búlgaro visitar a União Soviética, por conta própria. Sòmente agora, nos últimos meses, a organização turística nacional — "Inturist" — foi autorizada a iniciar serviços de excursões à Polônia (duas semanas, tudo pago, 1.200 rublos).

POVO NOTURNO

Aos sábados, principalmente nas grandes cidades, o trabalhador poderá procurar divertir-se não sòmente no clube de sua fábrica ou oficina, como em alguns dos restaurantes locais (os comerciários não, pois trabalham também aos sábados e domingos e descansam na segunda-feira, quando estão fechadas as lojas). E' difícil, porém, conseguir-se lugar nos restaurantes pois, sendo em número reduzido, estão quase sempre cheios. Isso se dá tanto em Moscou quanto em Leningrado — as duas maiores cidades soviéticas. A chamada "vida noturna" não é um dos fortes do regime, conquanto (as contradições não cessam nunca) continue a sê-lo do povo soviético. E' um povo noturno, notívago — no melhor sentido.

Em Moscou, como em Leningrado, os "selvagens" saem para as ruas no meio da noite. Entre onze horas da noite e três da madrugada, movimenta-se o centro daquelas cidades. E a surpresa maior do visitante é verificar ser muito grande o número de cavalheiros que carregam internamente uma quota maior de "vodka". Êles balançam-se no meio da rua ou na beira da calçada — e é de ver-se a paciência com que os guardas procuram encaminhá-los para casa ou para o "metrô". Às vêzes, um ou outro se torna — como em tôda parte — um tanto inconveniente; os guardas não se alteram. Sòmente na Inglaterra tinha visto tanta paciência no tratar bêbedos.

O TRIVIAL: INDIGESTÃO

E a comida? Não é a mesma coisa que nos restaurantes especializados em "cozinha russa" das capitais de outros países — longe disso. Botam gordura demais, creme demais, condimento demais. Além de infalíveis indigestões em todos os visitantes (brasileiros, pelo menos) alguns dias depois de estar na União Soviética a gente está sentindo uma saudade danada de arroz com feijão. Não, a comida não é essa coisa paradisíaca, saborosa, que sòmente os obnubilados insistem ser o trivial em todo o país.

No mais, é um trabalho duro que o povo enfrenta em quase todos os setores. Vi empregados de hotel trabalhando até 1 hora da madrugada para, na manhã seguinte, às 10 horas, lá estarem, firmes e com o mesmo ar decidido. Vi mulheres jovens num atelier de costura, em Moscou, cosendo ou ocupadas em outras tarefas, quase à meia-noite. Vi a disposição dos próprios acompanhantes soviéticos que em nenhum momento dão qualquer sinal de fadiga ou aborrecimento pelas inúmeras amolações que sofrem dos visitantes. (Um dêsses acompanhantes, nos últimos dias de minha permanência em Moscou, estava com o velho pai muito doente. Passava a noite acordado à beira de sua cama e, às 9 horas da manhã, lá estava, no hotel, firme e disposto a enfrentar mais um dia de caminhadas, explicações, impertinências e outras coisas semelhantes — sempre sorridente, atencioso, cavalheiresco.)

SALÁRIO MINIMO

Que mais? Todo mundo, na União Soviética, é funcionário público — direta ou indiretamente; pois tudo é do Estado. Os funcionários públicos, no sentido que conhecemos aqui — isto é, os empregados de repartições públicas — são dos mais mal pagos do país (média: 800 rublos mensais, que é o salário mínimo em Moscou).

Há alguns trabalhos de artesanato que ainda são executados por iniciativa particular — foi o que me disseram. Em Moscou, descobri dois tipos de trabalhadores particulares: as vendedoras de flôres nas ruas e os engraxates. Êsses "selvagens" ainda não se puseram sob a guarda do Estado soviético.

(CONTINUA)

ATIVIDADES AGRÍCOLAS NA BAHIA E EM SERGIPE

Informações do Serviço de Meteorologia sôbre as condições do tempo em ambos os Estados

O tempo, no Estado da Bahia, manteve-se instável no período de 22 a 29 de setembro último, segundo informa o Serviço de Meteorologia, do Ministério da Agricultura. Em alguns municípios, como em São Francisco do Conde, registraram-se chuvas benéficas para as lavouras.

Em Feira de Santana, Caravelas e Monte Sêco continuava a estiagem. Foram boas as colheitas de café, banana e côco de Ilhéus, estando em bom estado as plantações do município.

No Estado de Sergipe o tempo manteve-se sêco, continuando em Aracaju as colheitas de feijão, milho, inhame e banana e os plantios de mandioca e hortaliças. Em Propriá colhia-se arroz e preparava-se a terra para as próximas plantações.

Dr. SPINOSA ROTHIER

DOENÇAS SEXUAIS E URINARIAS — TRATAMENTOS E OPERAÇÕES DA PRÓSTATA. Rua Senador Dantas, 44 - 3.º andar. Tel. 22-3367. (63487)

AULAS PRÂTICAS DE RÁDIO

AVISO

"ELECTRA" leva ao conhecimento dos senhores interessados que, no dia 8 de novembro, terão início as novas turmas do seu famoso curso de AULAS PRÁTICAS DE RÁDIO, pela manhã, à tarde e à noite. Aproveite as últimas vagas disponíveis. — "ELECTRA" RÁDIOS LTDA. — Rua do Ouvidor, 164 - 3.º andar (elevador) — Edifício da Papelaria Ribeiro. (Electra) não tem filiais. Fundada em 1938. (60963)

Cia. de Seguros "CONFIANÇA"

Capital e Reservas Cr$ 35.000.000,00

83 anos de serviços dedicados à sua ESTIMADA CLIENTELA

VÃO-SE AS PRAGAS QUANDO CHEGA TIFA

a máquina de nêvoa mortífera, que liquida rápidamente Pulgas, Ratos, Traças, Cupins, Mósceas, Mosquitos, Baratas e quaisquer outras pragas. Não mancha, não contamina, não intoxica, não deixa cheiro desagradável.

Chame Lasec — para seu serviço completo.

Sociedade Com. e Industrial LASEC Ltda.

Fones: 43-9797 ou 23-2101 e 23-6167, Ramal 202

Doenças das pernas

Dôres, Fraqueza e Moleza das Pernas, Polinevrites, Reumatismos, Ciáticas, Ulceras, Eczemas, Erisipela, Infiltrações Duras, Pernas Inchadas, Celulites, Flebites, Paralisias, Dormência e Distúrbios Circulatórios das Extremidades.

O DR. EDUARDO VILLELA

Médico especialista, trata, com eficácia segura e rápida, todos êstes males, na sua moderna e aparelhada CLÍNICA FISIOTERAPICA, 16 — Rua da Lapa, 16, sobrado, todos os dias, de 7,30 às 12 e das 14 às 17 horas. Sábados, de 7,30 às 12 horas — Telefone: 32-8272. (42298)

A S.A. O LIVRO VERMELHO DOS TELEFONES

Participa aos seus amigos e clientes que, a fim de atender à crescente expansão dos seus negócios, transferiu o seu DEPARTAMENTO DE PRODUÇÃO E PROMOÇÃO DE VENDAS para a AV. RIO BRANCO, 243 — 3.º andar.

TELEFONES:

Gerência 22-7016

Dep. Vendas 22-6987

Dep. Vendas 42-1363

Dep. Vendas 22-6995

(54953)

sòmente pela BRANIFF

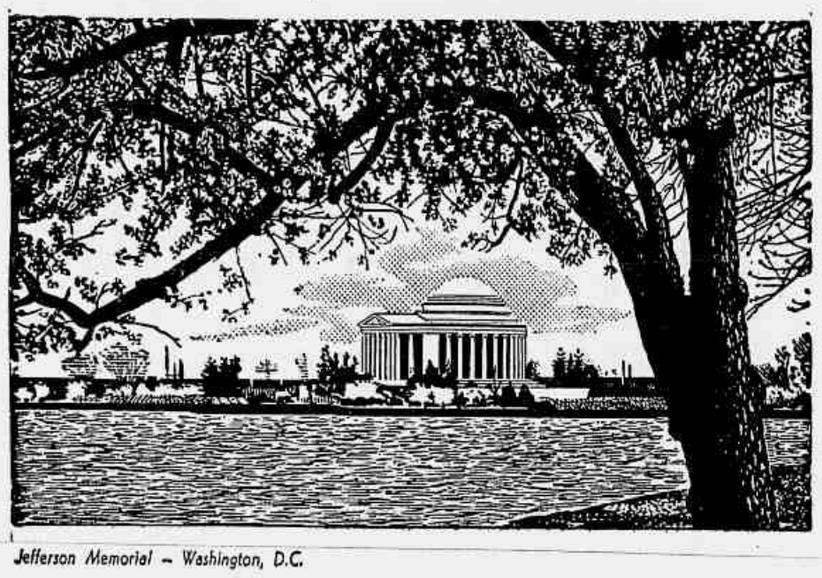

Jefferson Memorial — Washington, D.C.

até WASHINGTON no mesmo avião

Uma só passagem - um só avião, para tôda a viagem!

A Braniff e a Eastern Air Lines se uniram para oferecer-lhe êste novo serviço direto entre a capital do Brasil e a capital dos Estados Unidos. No luxuoso "El Conquistador" — que percorre a rota mais pitoresca das Américas — V. pode agora voar até Nova York e Washington, sem trocar de avião. Seu vôo está planejado para V. alcançar conexões com qualquer outra cidade principal da América do Norte e aviões diretos à Europa.

Em sua viagem aos Estados Unidos, V. pode, se quiser, fazer paradas em Lima, Panamá e Havana.

Serviço de luxo e de turista.

Para maiores detalhes, consulte seu agente de viagens ou a Braniff International Airways

R. de Janeiro - Av. Pres. Wilson, 123-A - Tel. 32-2255

BRANIFF International AIRWAYS

EM COOPERAÇÃO COM EASTERN AIR LINES

Agora, em *nova* onda média: 590 kcs

Rádio Relógio

Ouvida no mundo inteiro pela onda curta: 4,905 kcs

Ouça a RÁDIO RELÓGIO em sua nova onda média, frequência de 590 kcs: hora certa minuto a minuto, dia e noite, diretamente do Observatório Nacional — Permanente noticiário nacional e internacional — Centenas de curiosidades e informações úteis.

Qual dêles sentará aqui?

Numa reportagem repleta de fotos, um verdadeiro balanço das eleições e da ruidosa batalha pelo Catete!

E mais:

— PERÓN SEM CAMISA
— OS MAIS BELOS HERDEIROS DO ANO... — em 10 páginas 6 em côres.
— O CASO DA CARTA DE PETER TOWNSEND A MARGARET — 8 págs.
— O DRAMA DE NERO, O ESPOSO INFELIZ... — pág. 46.

Seja dos primeiros a comprar seu O CRUZEIRO desta semana

Cr$ 7,00 pela maior e melhor revista da América Latina!

PELOS QUATRO CANTOS DO RIO

Roberto de Vasconcellos

1 — FIM DE SEMANA AGITADO
2 — O "RALLYE" UM SUCESSO
3 — SÉRGIO INVERTEU A PROVA !
4 — O MAL ETERNO: TURISMO

O fim da semana foi movimentado com festas, estréias e corridas automobilísticas.

A estréia de Amália Rodrigues no Golden Room do Copacabana em benefício da Campanha do Menor Abandonado foi uma nota elegante, encontrando-se entre os presentes nesta noite de estréia o Embaixador de Portugal e a senhora Antônio Faria que lá foram prestigiar a estréia da cantora portuguêsa.

* * *

Na mesma noite, na Hípica, a revista Chuvisco oferecia uma festa cuja renda reverteu para a Sociedade Pestallozi do Brasil. Na mesa principal, com a "patronesse" de honra, senhora Carlos Eduardo de Souza Campos encontravam-se as srtas. Synia Câmara Cruz, Eliane Coelho de Moura, Sônia Gordilho e Verinha Maria Pereira, o anfitrião José Rodolfo Câmara e os senhores Albino Avellar, João Rezende e Chuck Woodward. O senhor Carlos Eduardo de Souza Campos nos avisa de que está pronta a "história do polo carioca" que há tempos pedimos que êle a alinhavasse a fim de, com a publicação, tornar mais conhecido êste nobre e elegante esporte que últimamente tem tomado enorme incremento. E sentados ao lado da senhora Tereza de Souza Campos, por várias vêzes ouvimos frases suas nas quais dizia da satisfação que sentia em ter sido escolhida como "patronesse" de honra de uma festa da nova geração na qual via grande número de mocinhas lindas, tôdas, muito elegantes e desde já prometendo grande trabalho àqueles que escolhem as elegantes de cada ano. As palavras da senhora de Souza Campos são, realmente, lisongeiras. Não há dúvida sôbre o seu conhecimento de causa. Ela é francamente uma das senhoras mais elegantes do Brasil.

* * *

A senhorita Ana Maria Pareto aniversariou e, como anunciamos, deu uma bonita festa no palacete de sua família no Flamengo. Mas isto será assunto da "jeunesse dorée".

* * *

Realizou-se o "rallye" Automóvel Clube-Hípica-Lagoinha — na tarde de domingo. Eis os vencedores da interessante prova automobilística: senhor e senhora Alvaro Alberto, senhora Roberto Maya Monteiro e senhorita Maria do Carmo Amorim; senhor João Carlos Gonçalves Motta e senhorita Ciloé Junqueira, respectivamente primeiro, segundo e terceiro lugares, seguidos de outros bons volantes tais como o senhora Alvaro Petinelli e com a senhorita Blanda Pinheiro da Fonseca e os senhores José Maciel Filho e Luiz D'Orei.

O senhor Sérgio Malagutti ganhou um prêmio extra: o de velocidade. Quando a prova era de regularidade o Sérgio saiu voando completando o percurso na metade do tempo previsto!...

* * *

Após a chegada ao Lagoinha realizou-se um animado chá-dançante e a senhora Fernanda Pires da Silva nos anunciou duas próximas realizações de seu clube: jantar-dançante quinta-feira próxima e baile de gala, comemorando-se o primeiro aniversário do Lagoinha Country Club no dia quatro de novembro, sob o patrocínio da Princesa Esperanza de Orleans e Bragança e em benefício da Federação das Sociedades de Assistência aos Lázaros que é presidida pela senhora Eunice Weaver. A atração da festa será a cantora Amália Rodrigues.

Finalizando, queremos cumprimentar o senhor Albino Avellar pelo seu enorme esfôrço afinal consagrado pelo bom êxito do "rallye" que bateu todos os recordes de inscrições, mesmo os organizados pelo Automóvel Clube.

* * *

Jeanne D'Arc Bagueira Leal Sampaio está convidando para o seu recital de canto e violão na ABI, dia dezoito às nove horas.

TURISMO

De vez em quando, voltamos à mesma tecla: turismo. Desta vez, porque neste fim de semana duas coisas nos fêz falar desta palavra que no Brasil anda pelos dicionários "só para inglês ver". Primeiro numa conversa com o senhor Alberto Bianchi que nos falava das dificuldades que tem para conseguir coisas de interêsse da Bahia, tais como movimentos de caravanas de jornalistas, publicidade, enfim, dezenas de pequenas coisas sôbre as quais repousas o sucesso de um turismo bem orientado. Bianchi é um herói neste terreno, faz o possível e o impossível. O governador Balbino podia cooperar também. Agora, acabamos de ver o senhor Jorge Guinle no programa domingueiro de Al Neto falar de coisas práticas que poderiam ser feitas com facilidade, bastando apenas que alguém bem intencionado resolvesse fazê-las.

Dizia Jorge Guinle que os americanos gastam anualmente bilhões de dólares em turismo pelo mundo inteiro, cabendo à América do Sul e particularmente ao Brasil uma parcela mínima dêste total. Afirmava que um turismo organizado cientificamente traria para a nossa insaciável sêde de dólares benefícios enormes e aconselha que se faça quatro coisas a fim de despertar o interêsse americano e mesmo de outros povos. PRIMEIRO, organizar festivais internacionais; SEGUNDO, dar publicidade exterior ao carnaval carioca; TERCEIRO, organizar a caça e a pesca e QUARTO, competições esportivas. Finalizando disse que não deve o Estado fazer tudo e sim que êle incentive a criação de organismos particulares que recebendo a orientação e o apoio do órgão central venha a produzir os resultados esperados. Tudo isto será "malhar em ferro frio"?

VIDA CULTURAL

FRANCISCO DE CASTRO

"Era Castro, em nossa terra, a mais peregrina expressão da cultura intelectual, que jamais conheci. Tenho encontrado entre os nossos naturais, aliás raramente, artistas e sábios. Mas nêle se me deparou entre brasileiros, o primeiro exemplo, e único até hoje, a meu parecer, de um sábio num artista. Na exploração da verdade, ou do belo, como no amor ativo do bem, era a mesma excelência, a mesma primazia, a mesma facilidade elegante de quem se acha no seu e na consciência dêle se move como no seu ambiente nativo." Nessas consagradoras palavras de Ruy Barbosa, do prefácio que escreveu para uma coletânea póstuma de discursos de Franscisco de Castro, pode-se avaliar o mérito imenso dêste homem, cuja fama de médico, professor, orador, poeta e erudito chegaria até nós, iluminada pelo fervor dos discípulos, que eram, todos, seus admiradores entusiastas.

Já a sua estréia na literatura, com um volume de versos, "Harmonias errantes", trouxera um prefácio de Machado de Assis, louvando o seu mérito poético: "Há nos seus versos uma espontaneidade de bom agouro, uma natural simpleza, que a arte guiara melhor e a ação do tempo aperfeiçoará". Sente-se na sua poesia que admirava Casimiro e Castro Alves.

Curta e vibrante foi a vida de Francisco de Castro, nascido na Bahia a 17 de setembro de 1857 e falecido nesta cidade do Rio de Janeiro a 11 de outubro de 1901, vitimado pela peste bubônica. Nesses quarenta e quatro anos de existência cedo ficou órfão de mãe, estudou no Ateneu Baiano, viajou com o pai pela Europa, matriculando-se depois na Faculdade de Medicina da Bahia. Casou-se ainda primeiro anista, contra a vontade paterna, vindo então para o Rio, onde cursou a Escola de Medicina, formando-se porém na da Bahia, em 1879.

Voltando ao Rio foi nomeado médico do Exército, servindo no Hospital do morro do Castelo. Fêz depois concurso para adjunto da cadeira de Clínica médica, obtendo o 1.º lugar. Tôrres Homem, o catedrático ilustre, dispensou-lhe grande aprêço, nêle depositando tal confiança que o designou para continuar a publicação das "Lições de Clínica Médica".

Depois de ter sido médico militar nove anos, foi nomeado lente de alemão na Escola Superior de Guerra. Após a proclamação da República, com a reforma do ensino superior, foi nomeado catedrático de Clínica propedêutica, ali evidenciando as suas altas qualidades de mestre.

Membro da Academia Nacional de Medicina e da Academia Brasileira de Letras, onde não chegou a empossar-se, Francisco de Castro foi também diretor do Instituto Sanitário Federal e, em 1901, da Faculdade de Medicina, cargo êste que exerceu por pouco tempo e foi fonte de dissabores, em virtude de um novo regulamento baixado pelo govêrno e que era de sua autoria.

Além do livro citado escreveu vários trabalhos técnicos e deixou um "Tratado de Clínica Propedêutica".

Dêle disse o prof. Austregesilo em suas "Estátuas harmoniosas": "Oxalá que as gerações porvindouras estudem e meditem acêrca de tão rara personalidade; de tão complexa unidade humana, figura nova, mixto estranho de talento e de saber; de persuasão e de domínio; de delicadeza e de energia; de ciência e de arte; de cordura e de altivez; de misticismo e de realidade."

N. C.

ASSOCIAÇÕES

Academia Carioca de Letras

Realiza-se hoje, às 17 horas, no Silogeu Brasileiro, a 37a. sessão ordinária da Academia Carioca de Letras, sob a presidência do prof. J. Paulo de Medeyros.

Sociedade Brasileira de Filosofia

As 17 horas de amanhã, à Praça da República, n. 54, sob a presidência do dr. Herbert Canabarro Reichardt, reunir-se-á o Conselho Diretor para assuntos administrativos, comunicação dos consócios e tratar das eleições de novembro próximo para renovação de mandato da Diretoria e do Conselho Diretor para o período de abril de 1956 a abril de 1959.

Sociedade Brasileira de Geografia

Sob a presidência do almirante Jorge Dodsworth Martins, reunir-se-á a Sociedade Brasileira de Geografiae m reunião do Conselho Diretor a fim de tratar de assuntos administrativos, no dia 13, às 16 horas. A seguir o consócio eng. Vitor André Argolo Ferrão fará uma conferência sôbre o tema: "O trigo e as formações geológicas do Brasil", às 17 horas.

Instituto dos Advogados Brasileiros

Na próxima quinta-feira, às 21 horas, reunir-se-á em sessão ordinária o Instituto dos Advogados Brasileiros, à Avenida Marechal Câmara, n. 160, 5.º andar. Durante o expediente o prof. Nehemias Gueiros falará sôbre participação dos empregados nos lucros das emprêsas e o dr. Gelson Fonseca tratará do desquite no Brasil, ressaltando os aspectos principais do assunto. Da ordem do dia constam os pareceres acêrca da constitucionalidade ou não da lei 2.510, de junho de 1955, que dispõe sôbre a cláusula de assiduidade; dano moral; fiança e obrigação solidária; participação dos empregados nos lucros das emprêsas; lei do inquilinato; mandado de segurança; reforma rural e outras indicações.

Academia Brasileira de Ciências

A Academia Brasileira de Ciências Em sua sessão ordinária semanal, apresentará hoje, às 21 horas, na Escola Nacional de Engenharia, no Largo de São Francisco, uma série de comunicações, na sua ordem do dia, de grande importância, dadas as pesquisas científicas que serão apresentadas.

COMEMORAÇÕES

Descobrimento da América;

Será realizada amanhã, às 17 e meia horas, no Templo da Humanidade, na rua Benjamin Constant, 74 (*Glória*), a Festa de Israel e Colombo em comemoração do descobrimento do nosso continente.

CONFERÊNCIAS

Realiza-se hoje, às 17,30 hs, na Faculdade Nacional de Filosofia, mais uma conferência do professor Charles Aubrun, da Sorbone, que falará sôbre "Camus: Ontologia e Estética".

"Problemática da realidade nacional"

Realiza-se amanhã, às 18,15, no auditório do Ministério da Educação e Cultura, a primeira conferência do "Ciclo de conferências sôbre problemas nacionais" do Instituto Superior de Estudos Brasileiros. A conferência, intitulada 'Problemática da Realidade Nacional", será proferida pelo prof. Guerreiro Ramos. As inscrições para o referido curso continuam abertas no Ministério da Educação e Cultura.

CURSOS

"Noções de Puericultura e Recreação Infantil"

O Instituto de Puericultura da Universidade do Brasil comemorando o "Dia da Criança" fará realizar amanhã, às 14 horas, a aula inaugural do Curso "Noções de Puericultura e Recreação Infantil" na sua sede à Ilha do Fundão Cidade Universitária.

O referido curso terá a duração de um mês e o horário das aulas será às segundas, quartas e sextas-feiras, das 14 às 16 horas.

Inscrições até o dia 20 do corrente no local do curso ou da Reitoria da Universidade do Brasil, Departamento de Ensino. Informações pelos telefones: 30-6164 e 30-9453.

"São Paulo e os nossos problemas da vida"

Prosseguirá, na próxima quinta-feira, às 17,30 horas, na sede do Centro Dom Vital, à Rua Mexico, 74, o Curso "São Paulo e os nossos problemas da vida", a cargo de monsenhor L. Soubigou, antigo vice-reitor da Universidade de Angers, que falará sôbre "L' homme de Mystère (Les Deux Alliances)"

Higiene Mental e Introdução à Psicanálise

"Estrutura do Psiquismo Humano" é o tema da segunda aula do Curso de Higiene Mental e Introdução à Psicanálise, que o prof. Luiz Fraga está realizando no auditório da ABI, tôdas as quintas-feiras, às 18 horas. O curso constará de dez aulas, estando inscritas pessoas de tôdas as categorias sociais. Por ocasião da segunda aula, serão distribuidas as apostilas do Curso.

Arte e Decoração

Continuam abertas na Escola de Arte e Decoração do Rio de Janeiro as inscrições para o curso rápido — duração de dois meses — de decoração, achando-se também em funcionamento os cursos de cerâmica, flôres, vitrine, elegância, boas maneiras, desenho (moldagem para vestibular de belas artes). Informações na Rua Siqueira Campos 18-A, Copacabana; Rua Conde de Bonfim 464, Tijuca e na ABI — 10.º andar.

VÁRIAS

II Seminário Nacional de Proteção à Infância

Iniciar-se-á na próxima sexta-feira, na sede do Instituto Fernandes Filgueira, à Av. Rui Barbosa, 716, o II Seminário Nacional de Proteção à Infância, que será presidido pelo professor Mário Olinto de Oliveira, com a participação de vários especialistas estrangeiros e nacionais nesse assunto.

No Clube de Relações Internacionais

O Clube de Relações Internacionais, realizará no dia 18 corrente, às 17,30 horas, mais um dos seus programas artístico-sociais Do programa dessa tarde constará a apresentação de peças de teatro por um grupo de alunas de Maria Sabina. A reunião, será na sede social do Instituto Brasil-Estados Unidos, à Rua Senador Vergueiro, 103.

Estudos e pesquisas na Universidade Rural

No Pavilhão Central da Universidade Rural, no km 47 da Rodovia Presidente Dutra, será realizada hoje, às 21 hs., uma sessão na qual, vários técnicos do I. B. A. e professôres da Escola de Veterinária apresentarão trabalhos resultantes de estudos e pesquisas ali efetuadas.

Novos membros da Academia Amazonense de Letras

MANAUS, 10 — Foi eleito para a Academia Amazonense de Letras, o dr. Anderson de Menezes, que ocupará a cadeira que tem como patrono Sílvio Romero. O dr. Abdul Saiol de Sá Peixoto foi eleito para a referida Academia, passando a ocupar a cadeira número seis, da qual é patrono Eduardo Prado. (*ASP.*)

REGISTRO SOCIAL

NATALICIOS

Fazem anos hoje os jornalistas srs. Bornisiau Ostoja Roguski, Breno dos Santos, Alf Arnesen, Paulo Matos Peixoto, Miliciadea Morgado; o brigadeiro Epaminondas Moura; o senador Atílio Vivacqua; major brigadeiro Ivo Borges, comandante da 4.ª Zona Aérea (São Paulo); comt. av. Jorge Marques de Azevedo, diretor da Aeronáutica Civil de São Paulo; os jornalistas srs. Ademar Ferreira Lima, Carlos Arthur Thiré, Daniel S. de Carvalho, José Luciano Mota Carneiro, Alvaro Teixeira Soares, Wolney Milhomem, Jayme Moreira de Luna, dr. José Marques Gomes (Paulo Roberto), Péricles Brandão e Frederico Rosa.

— **Dr. Felinto Epitácio Maia** — Aniversaria amanhã o engenheiro Filinto Epitácio Maia, diretor da Casa da Moeda, a cuja frente se encontra há nove anos. Tendo exercido anteriormente outros importantes cargos e comissões na administração pública, sua gestão naquele órgão do Ministério da Fazenda se tem caracterizado pelos inúmeros melhoramentos ali introduzidos, dentre os quais se salienta o reaparelhamento das oficinas com máquinas novas para confecção de valores e papel-moeda. Além das suas qualidades de administrador, soube o engenheiro Filinto Epitácio Maia conquistar em cada um dos servidores da Casa da Moeda um colaborador eficiente e um amigo. Por êsse motivo ao ensejo da passagem de mais um aniversário natalício, os funcionários daquela repartição vão prestar-lhe várias homenagens, entre estas missa em ação de graças, que mandarão celebrar amanhã dia 12, às 9 horas, no altar-mór da Igreja de Santana.

— Transcorre hoje o aniversário natalício da gentil senhorita Sônia Maria. Por êsse motivo a aniversariante está sendo muito cumprimentada pelas pessoas de suas relações de amizade.

DATAS ÍNTIMAS

A menina Arilene Conceição Vieira, filha do sr. Raphael Profeta Vieira e d. Alda Conceição Vieira.

— Faz anos hoje a menina Marina da Conceição, filha do sr. Elias Serra Campelo e da sra. Tereza Serra Campelo, que oferecerá uma mesa de doces às suas amiguinhas na residência da família, em Vicente de Carvalho.

CASAMENTOS

Santos Almeida-Gaudie Ley — Realizou-se ontem, o casamento do sr. Jaty dos Santos Almeida, filho da viúva d. Maria dos Santos Almeida, com a srta. Gelsa Gaudie-Ley, filha do sr. Celso Gaudie-Ley e de d. Maria da Glória Gaudie-Ley. O ato religioso foi realizado às 17 horas, na Igreja Presbiteriana Unida de São Paulo, à Rua Helvetia n.º 772, sendo padrinhos do noivo o sr. Assad Kalil Taiar e sra., e da noiva o dr. Aarão Sidou e sra. No ato civil, foram testemunhas, do noivo o sr. Carlos Juetz e sra. e da noiva o dr. Oswaldo Nobre Gaudie-Ley e senhora.

— Realizar-se-á no próximo sábado, em Belo Horizonte, na Capela Santana, o enlace matrimonial da srta. Maria da Conceição Samarco, funcionária da Presidência da República, filha do sr. José Maria Samarco, com o sr. Raimundo Cabral, alto funcionário do Banco Nacional do Desenvolvimento Econômico.

Servirão de padrinhos os pais dos noivos, o dr. Joaquim Inácio de Campos Nóbrega e senhora, o deputado Ovídio Xavier de Abreu e senhora, deputado José Maria de Alkimim e senhora e d. Cleanto de Paiva Leite e senhora.

— Com a senhorita Regina Maria filha do médico e sra. dr. Aguinaldo Pereira Rego, casa-se no dia 29, o sr. Rodrigo Flávio, filho do sr. e sra. Rodrigo de Magalhães. A cerimônia religioso será efetuada às 18 horas, na na Igreja da Candelária, onde os noivos receberão cumprimentos.

DIPLOMÁTICAS

Chegou a esta capital, em gôzo de férias, o diplomata Labieno Salgado dos Santos, embaixador em Taipeh, Formosa.

HOMENAGENS

Nesta data, Figueiredo Pimentel, se vivo, completaria 85 anos de idade. Por êste motivo, os parentes, amigos e colegas do saudoso escritor e conhecido cronista de "Binoculo", farão romaria no seu túmulo, no cemitério de São João Batista.

—Por motivo do transcurso, hoje, de seu aniversário natalício, será o sr. Ruy Barbosa Netto, funcionário da Caixa Econômica Federal — Avenida Rio Branco, e antigo diretor e membro nato do Conselho Deliberativo do Olímpico Clube, alvo de homenagem por parte de seus companheiros do grêmio da Cinelândia, que lhe vão oferecer um drink na séde social da rua Alvaro Alvim.

REUNIÕES

A fim de tomar conhecimento e decidir sôbre a escolha feita pelo novo presidente do Olímpico Clube dos nomes que deverão constituir a diretoria, a ser empossada no dia 19, reunir-se-á quinta-feira próxima, o conselho deliberativo daquela agremiação, na séde da rua Alvaro Alvim, 21, às 20 horas.

VIAJANTES

O. sr. William Herod, presidente da International General Electric, deverá partir do Rio hoje, num clipper da Pan American, com destino a Buenos Aires. O sr. Herod, que está fazendo uma viagem por vários países sul-americanos, deixará a capital argentina com destino a Lima a 18 do corrente.

— O presidente da American Foreign Power Company, Inc., sr. Henry B. Sargent, deverá chegar ao Rio, hoje, num clipper da Pan American, procedente de Nova York. O sr. Sargent, que é também presidente da Ebasco International Corporation e diretor do Instituto Americano de Comércio Exterior e da Associação Americana de Gás, viaja em companhia do sr. Grant O. Hylander, vice-presidente da Ebasco.

— Seguiu ontem para Nova York, o capitão de corveta sr. Alfredo Mader Gonçalves, que em missão de estudos, vai aos Estados Unidos comissionado pelo govêrno brasileiro.

FALECIMENTOS

Faleceu ontem na Casa de Saúde Dr. Eiras, o sr. Sylvio de Castro, funcionário da Secretaria da Câmara do Distrito Federal. O sepultamento se realizará hoje, às 9 horas, no cemitério da Ordem 3.ª de São Francisco de Paula, saindo o féretro da capela da mesma necrópole, à rua Catumbi, n.º 120.

MISSAS

Por alma do sr. Cícero Corrêa Dias, será rezada missa de 7.º dia na próxima quinta-feira, dia 13, às 7,30 horas, na Igreja N.S. do Carmo (Lapa), mandada rezar por sua família.

JOSÉ MOJICA EM VITÓRIA

VITÓRIA, 10 (Asp.). Frei José Mojica cantará amanhã nesta Capital, num empreendimento da Rádio Espírito Santo.

A sociedade capixaba recebe, com entusiasmo, a notícia da visita do notável cantor.

REUNIÃO DOS MUNICÍPIOS DA ZONA DE CANTAGALO

A Sociedade Amigos dos Municípios vai promover, a 10 e 11 de dezembro vindouro, na cidade de Cantagalo, Estado do Rio, a I Reunião dos Municípios da Zona de Cantagalo e circumvizinhos. Para essa reunião já foram formulados convites a todos os municípios integrantes. As conclusões da referida assembléia serão incorporadas ao Plano de Desenvolvimento Econômico e Social dos Municípios Fluminenses (Operação Rio de Janeiro), aprovado por unanimidade no I Congresso dos Municípios Fluminenses, ora em mãos do sr. Raul de Oliveira Rodrigues, secretário do Govêrno do Estado do Rio.

II Salão de Decoradores e Antiquários

Inauguração: Quarta-feira 12 de Outubro às 18 horas

Nos Salões do Copacabana Palace
Sòmente 10 dias até 21 de Outubro das 16 às 23 horas.

(24243)

* A que traz esta marca em cada 3 metros, na ourela do tecido.

Popelinita O maior sucesso em tecidos de algodão

Um produto G da
COMPANHIA GASPAR GASPARIAN INDUSTRIAL

Seguros contra fogo
CIA. DE SEGUROS
Argos Fluminense
FUNDADA EM 1845
ALFÂNDEGA, 7 (EDIFÍCIO PRÓPRIO)
RIO DE JANEIRO

MÓVEIS
para os ambientes distintos

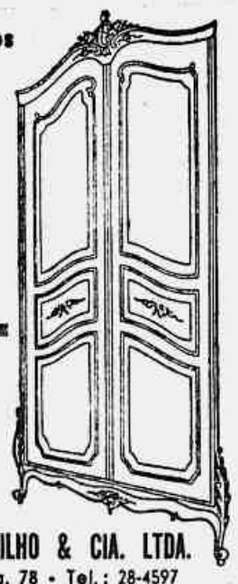

As pessôas de fino gôsto, que desejem adquirir móveis de alta qualidade, em melhores condições do que as impostas pelas casas de luxo, poderão fazê-lo na FÁBRICA DE MÓVEIS SÃO JOSÉ, encomendas diretas em qualquer estilo e armários embutidos. Atende a domicílio. Concedemos descontos especiais aos noivos.
À vista e a prazo.

ALEXANDRE DE OLIVEIRA, FILHO & CIA. LTDA.
Rua Salvador de Mendonça, 78 - Tel.: 28-4597
(Transversal à Rua Barão de Itapagipe e próxima de Hadock Lobo).

Férias — Weekends
no
HOTEL FLORILDA
Itaipava
Estrada União e Indústria
Kil. 74 1/2
Telefone: Pedro do Rio 18
(31129)

continua sempre maravilhosa a
Parada de Primavera

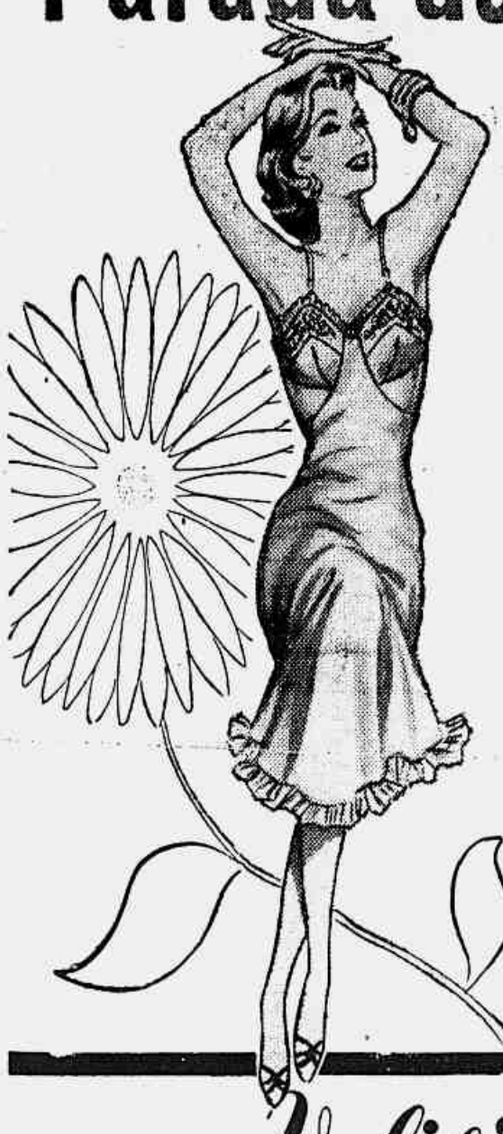

Valisère
com a apresentação dos novos modelos da linha "P" (personnalité) criados em Paris para o seu "sonho" de elegância íntima!

Tôdas aprovaram e você também vai ficar maravilhada com os novos modelos primaveris da fascinante linha P (personnalité) de Valisère - agora também em nylon da melhor qualidade!
Porque êstes são os modelos que realçam a beleza natural de seu corpo... permitindo-lhe ser elegante em todos os momentos... mesmo os mais íntimos!

Valisère
contato que é uma carícia
- à sua escolha em tôdas as boas casas do ramo

Exija esta marca, garantia de qualidade dos produtos Valisère

Representante exclusivo no Rio de Janeiro:
MARIO GALVÃO
Gon Gonçalves Dias, 38 - 5.o and. sala 509 - Tel. 22-0793

Escritores E LIVROS

UM ROMANCE

Cocteau veste o fardão.

◆ Anunciado há muito tempo, aparece, enfim, o romance "Dunas", de Breno Accioly, que, como contista, já ocupa um lugar de destaque em nossa literatura. É a história pungente e dramatica de um homem acorrentado ao passado: às lembranças dos acontecimentos de um mundo perdido no fundo da memória. Octavio de Faria, que fêz a apresentação do livro (lançado em magnífica edição "O Cruzeiro", com capa desenhada por Arcindo Madeira) declara que, "mesmo sem esconder que a natureza de Breno Accioly me parece ser, essencialmente, a de um contista — dos maiores, sem dúvida, que tivemos até hoje — não hesito em afirmar que, com "Dunas", é em pleno terreno do romance que o jovem autor desdobrou as suas tendências. Trata-se de um romance de grande envergadura. E, convém salientar logo, um romance que fixa para o seu autor uma posição absolutamente original, "sui-generis" no quadro do nosso romance contemporâneo".

PRÊMIO LITERÁRIO

◆ Por intermédio da Câmara Brasileira do Livro, a Associação Comercial de Lisboa acaba de instituir um prêmio anual ("Prêmio José da Silva Martha") no valor de 5 mil cruzeiros destinado à melhor obra escrita "por cidadão português ou brasileiro, sôbre História ou questões econômicas, relativas a Portugal e Brasil".

Eis as bases do concurso: a) o prêmio adjudicado, mediante concurso que será aberto em março de cada ano, pelo prazo de 30 dias e por edital publicado num dos jornais mais lidos de Lisboa; b) cada concorrente enviará à Secretaria da Associação Comercial de Lisboa cinco exemplares da obra impressa que constitui o título da sua candidatura, acompanhados da certidão, do respectivo de registro de propriedade literária ou de um ofício dirigido ao presidente da Associação Comercial de Lisboa, em que indique o seu nome, morada, título e data da publicação da obra, e em que expressamente declara que aceita as condições do concurso e se submete à decisão do júri; c) não serão admitidas obras inéditas ou que não estejam impressas e publicadas em livro; d) no prazo de 90 dias a contar da data do encerramento do concurso, uma comissão especialmente constituida julgará os trabalhos; e) o parecer do júri será submetido, para aprovação, à direção da Associação Comercial de Lisboa; f) nos 15 dias imediatos ao da apresentação do parecer do júri, terá a direção da Associação Comercial de Lisboa de se pronunciar sôbre o mesmo parecer, procedendo a adjudicação do prêmio, nos 8 dias seguintes ao da sua decisão; g) a Associação Comercial de Lisboa reserva-se o direito de não conferir o prêmio se nenhuma das obras admitidas ao concurso fôr considerada em condições de o merecer; h) os exemplares das obras enviadas não serão devolvidas aos candidatos; i) a obra premiada, quando publicada em edições subseqüentes depois de atribuido o prêmio, deverá conter uma especial referência ao mesmo prêmio.

PERISCÓPIO

✚ Fernando Mendes Vianna vai estrear com o livro de poemas "A Musa de Carne e Osso. ✚ No Rio, o ensaista pernambucano Laurênio Lima, de quem teremos em 1956 um volume de estudos sôbre escritores inglêses. ✚ Próximas traduções da Difusão Européia do Livro: "A Estética", de D. Huisman; "A Propaganda Política", de J. Domenach; e "A Literatura Inglêsa", de Renée Lalou.

J. C.

3 NOTAS ESTRANGEIRAS

ÊSTE mês, quando Jean Cocteau tomará posse de sua cadeira na Academia Francesa, volta-se a lembrar que êle, um dia (a exemplo de tantos outros, tanto na França como no Brasil...) se referiu ao "tédio mortal da imortalidade". Em seu favor, lembrar-se-ia, por outro lado, entre as suas inúmeras declarações de princípios "moderados", a seguinte "regra de conduta" incluida no "Journal d'un Inconnu":

"— Contradizer o que se chama vanguarda."

O fato é que se pode encontrar tudo, ou quase tudo, (à direita, à esquerda, no centro) na obra variada e desconcertante do poeta de "Vocabulaire".

✚

◆ O grande escritor e dramaturgo norte-americano Tennessee W. am ("A Streetcar named Desire") estêve, mais uma vez, em Paris, após uma viagem através da Turquia, Grécia, Itália e Espanha.

Foi apenas uma escala para T. W., que ainda pretende visitar a Dinamarca e a Suécia antes de regressar aos Estados Unidos.

✚

◆ O escritor italiano Domenico Bartolotti acaba de publicar um ensaio (Botta) em tôrno da "Influência italiana na literatura e nas belas artes do Brasil".

ITINERÁRIO DAS ARTES PLÁSTICAS

INTERINO

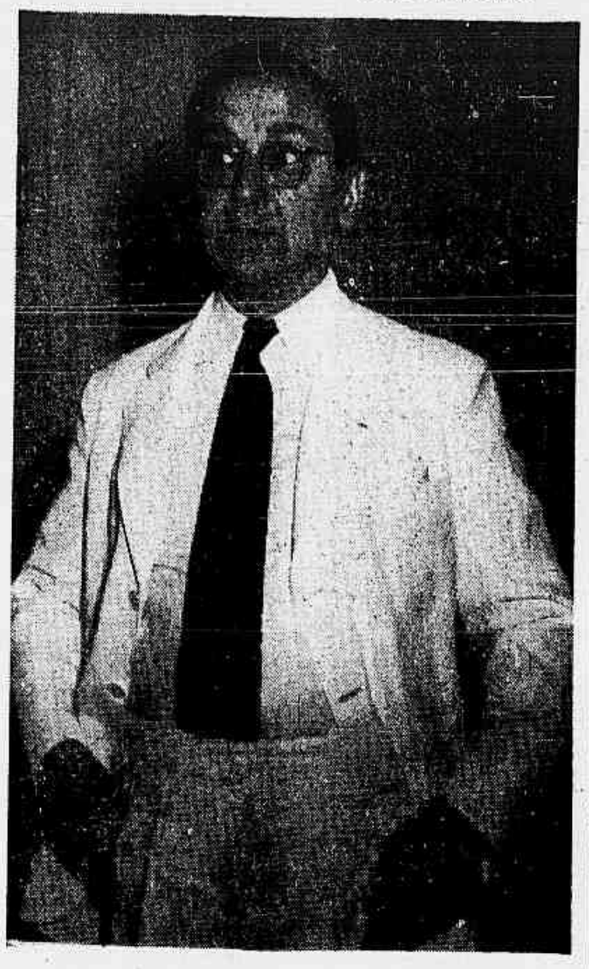

CONVERSA COM PORTINARI

Portinari já deu muitas entrevistas, tôdas relacionadas com sua arte. O homem Cândido Portinari, o que êle pensa, gosta e quer, é desconhecido do grande público.

Aproveitando o consêrto da televisão, maior vício do pintor, resolvemos fazer uma entrevista usando do caminhar da conversa, movida a cafêzinho, que andou das ilustrações para o Don Quixote à consideração sôbre almas do outro mundo, público de arte e circos de cavalinhos no interior.

P — Qual o modêlo que você escolheria para pintar um demônio?

R — O demônio que mais me impressionou foi o que os padres do colégio de Brodowski descreviam para meter mêdo às crianças. O artista não usa um modêlo humano para personificar o demônio; faz uma mistura subjetiva que atinja a reação desejada. Com os anjos é a mesma coisa.

P — Fantasma existe?

R — Fantasma não existe. Só existe uma coisa sobrenatural: — a Poesia, ou o Amor, é o mesmo. O mundo só vive quando se liga a chave: — esta chave é o amor. Fantasma é o homem que perdeu a capacidade de amar.

P — E o paraíso?

R — Paraíso é o do Tintoretto, no palácio dos Doges de Veneza.

P — De que é que você tem mêdo?

R — Tenho mêdo de morrer. Sou mais medroso que o comum dos homens mas assim, de repente, só me lembro mesmo da morte; de marimbondo, não. Quando um marimbondo chega perto de mim, dou-lhe um tapa e fico com receio de ser picado. Mêdo com "m" maiúsculo, não tenho.

P — Quem é o sujeito mais triste do mundo?

R — é aquêle que não tem nenhuma reserva de poesia. É o homem que cresceu demais. A criança tem as reações do poeta; quando cresce, ou a poesia se concretiza e nasce um artista, ou fica latente. O artista é o homem que nunca deixou de ser infantil.

P — Quais os símbolos que você usaria para fazer um escudo do Brasil?

R — Eu não aceitaria a tarefa. Detesto controvérsia. Sou cheio de complexos que me policiam e estão sempre a me dar sinal vermelho.

P — Qual a obra que mais gostou de pintar?

R — Na hora não se gosta mais ou menos desta ou daquela obra. A emoção a transmitir é de mesma intensidade. Depois é que vem uma saudade de várias coisas inexplicáveis relacionadas com um período de trabalho.

P — Portinari, e a pintura brasileira?

R — A pintura brasileira segue os movimentos europeus e êstes os "marchands" de quadros parisienses.

P — Que acha do artista moderno?

R — O artista de hoje não é parte da sociedade; vive à parte. A culpa não é dêle nem dos outros. Aconteceu...

P — E o público de arte brasileiro?

R — Público, no duro, não tem tempo para arte. O público de arte é, infelizmente, muito pequeno, mas é louvável que pessoas que não vivam da arte vivam para a arte, procurando dar maior amplitude ao ambiente artístico brasileiro.

No Brasil, o pintor não chega a ser consagrado; vira e mexe cai na mesma pergunta: — Há razão para a pintura existir?

P — Porque você resolveu ilustrar o Don Quixote?

R — Sempre achei Don Quixote uma das obras mais fabulosas que existem.

José Olímpio e o editor italiano Luraghi sugeriram as ilustrações. Eu tinha em casa uns lápis de côr e comecei a desenhar, sem intenção de publicar os desenhos. Tanto assim que a reprodução vai ser muito difícil. Usei de um processo ilimitado de côres, quase impossível de ser reproduzido exatamente.

P — Se você estivesse morrendo de fome, seria capaz de roubar um cego?

R — Não sei, porque isto nunca aconteceu comigo; jurar que não roubava, não posso.

P — Porque você é tão impressionado com espantalhos?

R — Os temas que pinto são tirados de Brodowski. Da investigação do que poderia ter efeito plástico dentre as coisas de minha terra, tirei o entêrro dos anjinhos, os retirantes e os espantalhos.

P — Como é que você, sendo paulista, pintou os retirantes?

R — Antigamente, os retirantes vinham a pé do nordeste e, chegando a São Paulo, estavam em tamanho estado de miséria e sofrimento que provocavam piedade e mêdo nas crianças. O choque que levei em criança foi tão grande que me marcou a vida inteira.

P — E o circo?

R — Uma das melhores lembranças que tenho da infância é o desfile do palhaço. A garotada saía de pernas de pau atrás do circo e quando o palhaço gritava: — "Hoje tem goiabada?", respondíamos: — "Tem, sim senhor." Em pagamento, marcavam nossas testas com a cruz de tinta que dava direito à entrada gratuita, no poleiro. Os meninos maiores, só de ruindade, procuravam apagar a cruz dos menores, que tinham de se esconder em casa até a hora do espetáculo.

FESTIVAL DE CINEMA

Apesar do Museu de Arte Moderna ter fechado seu salão de exposições por motivo de pinturas, continuam abertas, em sua Secretaria, à Rua da Imprensa, 16-A, as assinaturas para o festival de cinema "10 Anos de Filmes sôbre Arte".

As assinaturas, que poderão ser tomadas das 15 às 19 horas, custam Cr$ 100,00 para os sócios do Museu e Cr$ 300,00 para o público em geral.

O festival terá início a 19 de outubro, no auditório do Magazine Mesbla, constando de cêrca de 120 filmes de 20 países, reunindo o que de melhor se fez nos últimos 10 anos em matéria de cinema sôbre arte.

RÁDIO & TV

VÁRIAS

✚ *A Rádio Ministério da Educação, diretamente de seu estúdio sinfônico, transmitirá hoje, às 22 horas, um concêrto a cargo da Orquestra Sinfônica Brasileira, sob a regência do maestro Eleazar de Carvalho.*

✚ *A Eurovisão permanente foi agora inaugurada na Europa, onde os progrmaas de televisão provenientes de oito países podem ser ocasionalmente apreciados pelos telespectadores ao simples girar de um botão. Êsse desenvolvimento foi prenunciado ao serem realizadas as primeiras permutas experimentais de programas em 1954; e agora a Eurovisão se tornou realidade, com telespectadores na Áustria, Bélgica, França, Grã Bretanha, Itália, Holanda, Suissa e Alemanha Ocidental, em condições de receber programas provenientes de suas respectivas rêdes. Britânicos que nunca visitaram outros países podem agora gozar as delícias de um passeio pelo exterior sem abandonar o confôrto de suas casas, ao pé da lareira — através da televisão.*

Êste milagre moderno tornou-se possível graças aos esforços dos engenheiros de rádio de vários países. A BBC desempenhou importante papel nêsse desenvolvimento, como inauguradora e possuidora da maior rêde de televisão na Europa e com transmissores em fase de instalação em Devon, Norfolk e Irlanda do Norte, os quais, quando inaugurados, darão cobertura de televisão a 92 por cento das Ilhas Britânicas.

O desenvolvimento da televisão européia tem sido fenomenal, mas o da Itália é o mais espantoso de todos. Rádio Audizone Italiana inaugurou formalmente o seu serviço de televisão há menos de dois anos, planejando um serviço pôsto à disposição de cêrca de 54 por cento da população, principalmente no norte e centro da Itália. Êsse serviço já possui dez estações, e como um grande número de sulistas se vem mostrando extremamente interessado na televisão, as suas vivas instâncias estão levando a rêde a ser estendida ao sul da Itália com uma cobertura de 83 por cento da população.

O último programa de Eurovisão visto pelos telespectadores britânicos foram as celebrações do ano novo transmitidas de Milão e Cortina d'Ampezzo, pois enquanto o sistema de ligação permanente estava sendo aperfeiçoado, nestes últimos nove meses, os britânicos não puderam assistir aos vários programas permutados com os outros países. Mas agora a Eurovisão foi novamente posta ao seu alcance, e um dos primeiros programas a que tiveram oportunidade de assistir foram as solenidades realizadas no Cemitério de Guerra de Oosterbeck, em Arnhem, ao passo que a primeira contribuição da Grã Bretanha para a Eurovisão permanente foi uma cerimônia militar transmitida de Woolwich.

Os programas futuros ainda terão de ser organizados nos seus detalhes, e estão sendo elaborados planos para o Natal, entre os 8 países, na atmosfera harmoniosa de uma grande família multilingue. É de esperar que com o correr do tempo outras nações ainda mais distantes passem a integrar o sistema.

DANY DAUBERSON
A partir do dia 16, canções francesas para o público de rádio e de televisão.

DOS PROGRAMAS DE HOJE

B.B.C.: 20,00 — Sumário das notícias; 20,05 — Sumário dos programas; 20,06 — Rádio panorama; 20,20 — Interlúdio musical; 20,30 — Comentário da Grã-Bretanha; 20,45 — Agropecuária; 21,00 — Noticiário.

Jornal do Brasil: 19,00 — I Jornal do Brasil informa; 19,05 — Palestra do Monsenhor Magalhães; 20,00 — Sociais 20,05 — Programa Jóquei Clube; 20,30 — Audições Palermo; 20,55 — Presente musical; 21,00 — Crônica (Maria Eugenia Celso); 21,05 — Trailer musical; 21,30 — Viajando com música; 22,00 — O Jornal do Brasil informa; 22,05 — Música delicIosa; 23,00 — Sonata ao luar; 23,30 — Ritmos da Panair; 24,00 — O Jornal do Brasil informa; 0,05 — Encontro em Paris.

Ministério da Educação: 19,05 — Resenha cafeeira; 19,03 — Música para o jantar; 20,00 — Ao redor do mundo; 20,30 — Seleções musicais; 20,55 — Rádio jornal; 21,00 — Aventuras no Mundo do Disco; 21,30 — Poesia viva; 22,00 — Concêrto sinfônico; 23,00 — Música, apenas música; 23,35 — Aconteceu hoje.

Nacional: 19,00 — Aconteceu no Catete; 19,05 — Atoman; 19,15 — No mundo da bola-esportes; 20,00 — Novela; 20,25 — Repórter Esso; 20,30 — Calendário; 20,35 — Angelino e Arcangel; 21,00 — E' verdade ou é mentira; 21,05 — Revista; 21,30 — A paginadas nove e meia; 21,35 — A canção da lembrança; 22,00 — A pequena que vale por duas; 22,05 — Tribunal de calouros; 22,30 — Cortina musical; 22,35 — Repórter Esso; 22,40 — Placard eleitoral; 23,30 — Grande informativo.

TV Tupi: 18,30 — Ballet infantil; 19,00 — Uma mulher notável; 19,20 — "Cozinheira Teco Teco; 20,00 — Repórter Esso; 20,20 — Novela; 20,50 — Placard esportivo; 21,00 — Ronda; 21,25 — Adivinhe o que êle faz; 21,50 — Atualidades; 22,05 — Teatro policial; 22,35 — Idéias e imagens.

Tupi: 19,05 — A vontade do freguez; 20,00 — Diário da Metrópole; 20,05 — Sivuca e José Tobias; 20,35 — Qual é o nome dessa mulher; 21,00 — Al Neto; 21,05 — Alvarenga e Ranchinho; 21,35 — Leny Eversong; 22,00 — Jornal; 22,05 — Kobi Novi.

CHURCHILL E A AMIZADE ANGLO-AMERICANA

NOVA YORK, 10 — Foi divulgado ontem à noite, no transcurso de jantar oganizado nesta cidade por motivo do aniversário da "Casa da Liberdade", um discurso gravado de Sir Winston Churchill. Afirma notadamente nesse discurso o ex-primeiro ministro britânico: "A rutura entre a Grã-Bretanha e os Estados Unidos provocaria uma catástrofe de proporções jamais conhecidas pela humanidade. Acredito na unidade essencial e fundamental dos povos de língua inglêsa, não em detrimento dos outros países, mas como a realização natural de uma grande verdade que nada deverá à criação de qualquer administração minuciosamente elaborada". Sir Winston Churchill recebeu o prêmio 1955 da "Casa da Liberdade", que é uma associação fundada em 1941 para perpetuar as idéias de Wendel Willkie a respeito da "unificação do mundo". (F.P.).

O PREÇO DAS NOIVAS... ÁRABES

JERUSALE'M, 10 — O preço das jovens árabes casadouras aumentou nestes últimos tempos em grande proporção e atinge hoje a mais de 300.000 francos nas regiões de Israel onde estão instaladas comunidades árabes.

Por isso os jovens muçulmanos acabam de dirigir ao Ministério dos Cultos Israelense uma petição para protestar contra "essa alta ilícita do custo da vida". Não só, dizem êles, o negócio a que se entregam as famílias das moças é contra o Corão, ma devemos ainda arcar com todos os gastos de instalação do casal depois do casamento.

Do lado israelense observa-se que a majoração das "indenizações" que os rapazes que se querem casar devem pagar à família de sua prometida é, sobretudo, o índice de uma prosperidade econômica nova entre os árabes e que é difícil intervir numa matéria onde os costumes locais são categóricos. (F.P.).

DERROCADA DO COMÉRCIO LIVREIRO se fôr aprovada a nova ortografia

Declarações do presidente da Câmara Brasileira do Livro

SÃO PAULO. (Asp.). "Acredito que se o veto não fôr recusado voltaremos a uma nova ortografia e isso representará uma verdadeira derrocada para o comércio livreiro nacional" — declarou o sr. Francisco Marins, presidente da Câmara Brasileira do Livro, a propósito do veto aposto pelo presidente da República ao projeto do Senado que manda vigorar a ortografia de 1943 e revoga o decreto que substitui a vigência do acôrdo ortográfico de 1945. E, prosseguindo, aduziu: — "A esta altura dos acontecimentos todos os editôres estão com suas edições de livros didáticos para o ano de 1956 prontas. Pois os editôres, por fôrça das circunstâncias, trabalham antecipadamente, a fim de atender aos pedidos de princípio de exercício escolar.

Frisou o sr. Marins: "Se o veto não fôr recusado, nada menos de dez milhões de livros didáticos já deverão ser inutilizados. Informou mais que representa a atual ortografia vigente no país a expressão da vontade dos governos brasileiro e português e das duas mais altas instituições intelectuais do Brasil e Portugal, havendo sido êsse sistema ortográfico objeto de uma convenção entre ambas as nações, conforme pronunciamento da CBL aos membros do Congresso Nacional.

Explicou, em seguida, que novamente os meios editoriais estão alarmados com a notícia de que, possivelmente, o país adotará a nova ortografia. Por outro lado comentou: "A CBL lamenta que sòmente venha a ter conhecimento de tão importante fato através dos jornais. Raramente os poderes diretivos do govêrno se lembram de consultar as classes atingidas pelas resoluções que pretendem tomar, como seja o caso da ortografia. A indústria e o comércio livreiro são postos à margem, precisando mesmo improvisar medidas a fim de evitar a sua derrocada. Os problemas do livro são de vital interêsse, porque são de âmbito nacional, interessando à própria cultura brasileira".

PUBLICAÇÕES

"CLUB MUNICIPAL" — Está circulando o "Club Municipal" de Outubro, órgão oficial da maior organização associativa dos funcionários da Prefeitura. Pela sua feitura gráfica e redacional esta revista vem se tornando leitura obrigatória para os servidores municipais e para todos que se interessem pela vida administrativa da cidade.

Ainda neste número ressaltamos os artigos técnicos de: Daniel Cesar da Costa, Geraldo de Freitas, Carlos Dantas, Orlando Bonturi, Sylvio Salema e Woolf Teixeira, além das seções permanentes, reportagens e farto noticiário da vida associativa do Club Municipal.

ITALIA
SOCIETÀ DI NAVIGAZIONE

PROXIMAS SAIDAS

"AUGUSTUS"

Sairá em 14 de Outubro, ao meio dia, para:
BARCELONA, CANNES e GÊNOVA

"GIULIO CESARE"

Sairá em 4 de Novembro, ao meio dia, para:
DAKAR (ev.) — BARCELONA — CANNES e GÊNOVA

OUTRAS SAÍDAS

PARA O SUL		PARA O NORTE
26 Outubro	"GIULIO CESARE"	4 Novembro
4 Novembro	"CONTE GRANDE"	13 Novembro (*)
16 Novembro	"AUGUSTUS"	26 Novembro
2 Dezembro	"GIULIO CESARE"	11 Dezembro
18 Dezembro	"CONTE GRANDE"	31 Dezembro (*)
26 Dezembro	"AUGUSTUS"	7 Janeiro
10 Janeiro	"GIULIO CESARE"	20 Janeiro
5 Fevereiro	"AUGUSTUS"	16 Fevereiro
29 Fevereiro	"CONTE GRANDE"	10 Março (*)
14 Março	"GIULIO CESARE"	24 Março
7 Abril	"AUGUSTUS"	17 Abril

(*) Com escalas em Nápoles.

AGENTES GERAIS PARA O BRASIL
"ITALMAR"
S. A. BRASILEIRA DE EMPRÊSAS MARÍTIMAS
AV. RIO BRANCO N.º 52 — TEL.: 43-8860
(49970)

Pontualidade, É ÍNDICE DE PERSONALIDADE!

Rádio Relógio
DIA E NOITE ÀS SUAS ORDENS em 590 KCS.

Ouça agora a RÁDIO RELÓGIO em sua NOVA onda média, freqüência de 590 kcs. — ou na onda curta, freqüência de 4.905 kcs., transmitindo dia e noite a hora certa, minuto a minuto, diretamente do Observatório Nacional — Notícias nacionais e internacionais — Centenas de curiosidades e informações úteis.

HÁ SEMPRE ALGO DE NOVO NUMA LOJA MELHORAMENTOS

Conheça a coleção SHERLOCK HOLMES em 9 volumes
Rua Almirante Gonçalves, 56-A e 56-B
(Copacabana - Pôsto 5)

se êste anúncio fôsse a côres...

– V. poderia ver a rica e maravilhosa variedade das novas côres Paredex

– e imaginar a beleza do "Amarelo Acácia", do "Verde Onda", do "Camurça" ou de outras tonalidades modernas nas paredes de sua casa

– que V. mesma pode pintar fàcilmente, com esta tinta moderna, lavável e econômica.

Veja as **novas côres** Paredex em qualquer revendedor das **TINTAS YPIRANGA**

- *as mais vendidas no Brasil*
- *uma tinta para cada fim*

35 099

MÚSICA

CONCERTOS DA OSB

A OSB apresentou, em seus últimos concertos, sábado e domingo, no Municipal, o maestro Pablo Komlos que, regente titular da Orquestra Sinfônica de Pôrto Alegre, tem exercido atividade musical de pioneiro. Numerosas primeiras audições de obras importantes, algumas ainda não conhecidas no Rio, foram realizadas por êle, em Pôrto Alegre, com os recursos locais de côro e orquestra, e os solistas que contrata. Essas incursões em repertório inédito exigem, entretanto, preparação minuciosa e longa dos conjuntos executantes. O ritmo com que se processam os concertos no Rio, cujos ensaios são pouco numerosos, só lhe permitiu trazer-nos um programa nosso conhecido, embora substancioso: Richard Strauss — *Morte e Transfiguração;* Lorenzo Fernândez — *Batuque;* Schumann — Concêrto de piano (solista: Maria Augusta Menezes de Oliva); e Beethoven — terceira Sinfonia. Ouvido sábado à tarde, o programa repetiu-se domingo de manhã, quando, ao invés do Concêrto de Schumann foi executado o de Grieg, pelo jovem pianista Hélio de Figueiredo Cordovil.

O maestro Pablo Komlos demonstra domínio da técnica de regência, e fidelidade musical às partituras, conjunto de predicados que os componentes da orquestra, como sucedeu aqui, são os primeiros a reconhecer. Pode, por isso, fazer subir o nível qualitativo da produção sinfônica, na medida em que dispuser de mais numerosos ensaios. Essa capacidade se ilustra com a sensível diferença havida entre o concêrto de sábado e o de domingo. Um contacto a mais com a orquestra, na execução das obras de Strauss, de Beethoven, e de Lorenzo Fernândez, fêz o conjunto reagir mais acertadamente no segundo do que no primeiro concêrto. O solo de trompa que sábado, por exemplo, transcorreu falho, na "Marcha Fúnebre" da "Heróica", soou normalmente no segundo concêrto e, de modo geral, o relêvo expressivo das composições veio a ganhar, nessa audição para o público de jovens.

A apresentação de um novo solista, intérprete de Grieg, me levou a ouvir, pelo rádio, o concêrto dominical. De partitura em punho, segui a Sinfonia "Heróica" (até o fim do segundo movimento, quando se interrompeu a transmissão radiofônica) e tive assim ensejo de verificar, de forma a mais objetiva, a probidade e o equilíbrio da interpretação de Komlos, no trato da obra monumental, de grandeza e beleza empolgantes; obra que êle mostrou conhecer às direitas, e comunicar louvàvelmente.

A eloqüência de *Morte e Transfiguração*, de Strauss, e ao *Batuque*, que soou com ritmo e colorido vibrantes, de Lorenzo Fernândez, sucedeu-se, sábado, na primeira parte do programa, o Concêrto de Schumann. Houve com a solista, Maria Augusta Menezes de Oliva, lamentável acidente, que felizmente não teve conseqüências: ao descer os degraus que existem no palco do Municipal, pisou, ao que parece, na ponta do vestido, e foi ao solo. Seu Concêrto de Schumann, entretanto, aparentemente, não se ressentiu da desagradável ocorrência, e teve transcurso cativante.

A pianista Maria Augusta Menezes de Oliva revela acentuados progressos, de volta da sua viagem à Europa. A versão que nos deu da obra-prima romântica, que une às notórias dificuldades pianísticas uma densidade emocional só igualada em raros outros exemplos da literatura do gênero, embora resultasse às vêzes um pouco débil sob o ângulo técnico, foi, musicalmente, persuasiva, correta, e de sobriedade simpática. Seu reaparecimento, no Rio, constituiu motivo para que vários pianistas brasileiros, que, com ela, têm convivido em Viena, fôssem aplaudi-la, o que inclusive se justifica pela ação benéfica exercida na capital da Áustria por Maria Augusta, sempre pronta, segundo me consta, a auxiliar a carreira dos colegas. O público, no Municipal, festejou-a bastante, como sua execução de Schumann mereceu.

Temperamento pianístico, pode-se dizer, oposto, capaz das maiores veemências, é o do jovem e talentoso Hélio de Figueiredo Cordovil, intérprete, domingo, do Concêrto de Grieg. Discípulo, há poucos meses, de Hans Graf, está sob o influxo de necessária disciplina, que lhe põe em relêvo os dotes naturais. Facilidade técnica, vigor, espontâneo sentimento romântico, se distinguiram na sua tradução da obra, de permeio, ainda, a alguma tendência para correr. Com a última nota do Concêrto trouxe o rádio os aplausos èntusiásticos do público juvenil, que cercaram o solista, a orquestra e o maestro Komlos.

EURICO NOGUEIRA FRANÇA

TEMPORADA DE BAILADOS

Realiza-se hoje, às 21 horas, mais uma récita extraordinária, com o mesmo programa da 2.ª récita de gala, que obteve expressivo sucesso.

Nessa récita extraordinária, os famosos bailarinos húngaros Nora Kovach e Istvan Rabowsk dançarão o "grand-pas-de-deux" "O Cisne Negro", de Tchaikowsky. Completarão o programa, "pas-de-quatre", "Narciso", "Ballet Academy" e "Scheerazade".

AMANHÃ, 3.ª RÉCITA DE GALA

Está marcada para amanhã, quarta-feira, às 21 horas, a 3.ª récita da assinatura, cujo programa é constituído por "Mascarade", música de Katchaturian, coreografia de Tatiana Leskova; "O Espectro da Rosa", música de Weber, coreografia de Fokine; "O Eterno Triângulo", música de Ribalowsky, coreografia de Dennis Gray "pas-de-deux" de "Copélia", música de Delibes, coreografia de Preaslavick; "Pássaro Azul", música de Tchaikowsky, coreografia de Petipa, e, finalmente, com música de Gershwin e coreografia de Verchinina, a "Rhapsody in blue".

ORQUESTRA SINFÔNICA UNIVERSITÁRIA

Esse conjunto sinfônico dará um concerto hoje, às 21 horas, no salão Leopoldo Miguez, da Escola Nacional de Música.

O programa é o seguinte:

J. S. Bach — Fugas, A. Garritano — Andante para cordas, V. Williams — English Folks Songs (Suite), E. Grieg — Concerto em lá menor para piano e orquestra. Beethoven — Leonora n. 3 (Ouverture).

Será regente o maestro Rafael Batista e solista o jovem pianista Humberto de Figueiredo Cordovil. Entrada franca.

FALECEU O BARÍTONO STRACCIARI

ROMA, 10 (Riccardo Stracciari, outrora famoso barítono de ópera, faleceu hoje, em conseqüência de um derrame cerebral.

O extinto, que contava 80 anos, havia atuado em alguns teatros de ópera do mundo inteiro. (U.P.)

"PRÊMIO SIBELIUS" A PAUL HINDSMITH

HELSINQUE, 10 — O Prêmio Sibelius, na importância de 7 milhões e meio de marcos foi entregue ao compositor alemão Paul Hindsmith, numa cerimônia desenrolada na Universidade de Helsinque, na presença do presidente Passikivi.

O Prêmio Sibelius, concedido pela Fundação Finlandesa Winuri, recompensa cada dois anos um compositor internacional reconhecido. Foi atribuído pela primeira vez, há dois anos, ao grande compositor finlandês Jean Sibelius, do qual desde então tem o nome. (F.P.)

CONCÊRTO, DEPOIS DE AMANHÃ, DE SÉRGIO VARELA CID

O jovem pianista português Sérgio Varela Cid, que tanto sucesso obteve, quando se apresentou, há pouco, em recital da "Cultura Artística", realizará quinta-feira próxima, no Municipal, com a O.S.B., sob regência do maestro Eleazar de Carvalho, nova audição, que promete atrair o interêsse do grande público.

Sérgio Varela Cid executará duas obras. Concerto para piano e orquestra: o de Schumann, e a Rapsódia de Rachmaninoff.

OPERADO O ESCRITOR JOSÉ MARTINEZ RUIZ

Madri, 10 — Tendo fraturado o femur numa queda que levou há poucos dias, o escritor espanhol José Martinez Ruiz, "Azorim", teve de se submeter a uma intervenção cirúrgica, que deu resultados satisfatórios.

Os medicos pensam que "Azorim", que conta 82 anos, poderá se restabelecer rapidamente. (F.P.).

FILMAGENS
FILMINDUSTRIA J. GATI
SOCIAIS E REPORTs.
INDUSTRIAIS — CIENTÍFICAS
Av. Copacabana, 129 - apto. 201
Fone: 57-7053 (43547)

A Mocinha Chamada Violeta

Os rapazes pararam o carro no meio da estrada e levaram a jovem até o baile. Após a dança, voltaram, ela indicou onde morava. Pouco depois os jovens a procuraram... então veio a revelação fantástica. Leia em Seleções de outubro o estranho caso da mocinha Violeta, e mais 31 outros artigos de palpitante atualidade, além do resumo de um livro fascinante. «Céu Deserto». Adquira hoje mesmo o seu exemplar de Seleções de outubro. À venda em tôdas as bancas de jornais.

TEATRO

ENCONTRO COM ALMA FLORA

Após cinco anos de ausência, mme. volta ao Brasil — Um pouco de teatro português e espanhol — Impressões, compromissos e planos

Alma Flora: nada como um gostoso cafèzinho após cinco anos de ausência.

Após cinco anos de ausência — que ela classifica de "cinco longos anos" — Alma Flora acha-se novamente entre nós, dando um jeito naquela saudade imensa que não mais podia suportar. Na estréia de Roulien a encontramos no Serrador, bonita como sempre, em companhia de Salu Carvalho, e marcamos uma entrevista no *Correio* a fim de contar aos nossos leitores o que tem feito Alma nesses cinco anos de Portugal.

Para reavivar um pouco a memória de todos, lembramos que ela partiu com sua companhia, há cinco anos, alcançando um sucesso extraordinário e esgotando mesmo o prazo para permanência de elencos estrangeiros. Findo êste prazo, Alma começou a trabalhar no rádio e logo decidia radicar-se no teatro português, integrando "Os Artistas Associados", grupo organizado por dez artistas, sócios fundadores, e que conta com um número de contratados variável, conforme as exigências de repertório e momento.

Com "Os Artistas Associados" Alma tem conhecido grande sucesso em Lisboa, nas províncias e no ultramar, onde exibiu-se sempre nos últimos anos, tanto na costa ocidental como na costa oriental da África. Em tôdas essas temporadas s e m p r e fêz questão de incluir o autor brasileiro em seu repertório, sendo "Lady Godiva", de Guilherme de Figueiredo, a peça nacional que mais agrado obteve.

Falando sôbre a excepcional proteção que o govêrno português empresta ao teatro, contou-nos Alma Flora o seguinte:

— "As companhias de repertório aprovado pelo organismo central destinado a distribuir as subvenções, além de terem garantido o aluguel das casas que ocupam, fazem jús ao pagamento de metade das despesas de montagem e a uma ajuda de custo, concedida para gastos com o pessoal técnico. Ficam elas, entretanto, na obrigação de viajar anualmente pelas províncias e colônias, levando suas peças ao interior do país e ao exterior. É realmente um amparo notável".

TEATRO EM PORTUGAL E NA ESPANHA

Na opinião de Alma o teatro português, em fase de soerguimento, ressente-se de um problema também comum ao nosso teatro — a falta de boas casas de espetáculos. Também os censores, a exemplo do que aqui ocorre às vezes, embaraçam um pouco os planos das companhias, beneficiando-se muito o "Teatro D. Maria", elenco oficial, que por depender apenas do visto de um só censor goza de maiores facilidades.

Alma, a propósito do teatro português, ressalta a grande classe e valor da companhia Amélia Rey Colaço — Robles Monteiro, empreendimento modelar e que honra o teatro lusitano de hoje, conforme vem de demonstrar o seu êxito no Festival Internacional de Paris.

Na Espanha, onde estêve recentemente, recolheu ótima impressão do que tem sido feito e se faz no setor artístico. Assistiu pelo "Teatro Lope da Vega", elenco oficial espanhol, "Diálogos das Carmelitas", numa bela montagem, e viu a versão ibérica de "South Pacific", que repete atualmente na península o retumbante sucesso da Broadway. Na opinião de Alma, a revista, em sua edição espanhola, está simplesmente espetacular.

Quanto aos originais que maior agrado alcançaram nesse seu lustro de atividade artística, Alma destaca "Os Filhos de Eduardo", "O Sorriso da Gioconda", além de outras peças de autores como Benavente, Benedetti e Pedro Bloch.

IMPRESSÕES E PLANOS

Um reajustamento na organização do seu grupo permitiu a Alma esta viagem, que ela e Salu esperavam há muito tempo. Está encantada com o grande movimento teatral que encontrou por aqui e principalmente muito bem impressionada com o número de valores jovens que despontaram durante sua ausência. Esta semana irá a São Paulo, cidade de sua estima, pois não quer perder a interpretação de Maria Della Costa em "O Canto da Cotovia".

É sua idéia permanecer no Brasil até o fim do ano, reunindo-se depois a sua companhia em Caracas, cidade de grande colônia portuguêsa que há muito espera a visita do grupo. De Caracas irão aos Açores e a Cabo Verde, retornando depois a Portugal, onde outros compromissos a esperam. Alma também trabalha no rádio, onde além de uma emissão especial para o Brasil toma parte no "Serão dos Trabalhadores", audição popularíssima no sem fio português. Trata-se de um show ambulante, que se exibe semanalmente em subúrbios e pequenas cidades do interior.

Vai levar consigo novas peças de autores brasileiros, que pretende lançar em Portugal, estando por isso em grande atividade. Quanto ao Brasil, que não lhe sai em nenhum momento do coração, é de sua intenção excursionar até aqui, logo que lhe seja possível, com um bem selecionado repertório. Para tanto, além dessas peças brasileiras, tem na alça de mira vários originais estrangeiros.

Essas são as impressões e êsses os planos de Alma Flora, uma bela atriz de que todos se recordam com saudade, sentimento que também não a abandona apesar de todo o êxito conhecido em Portugal. Que a idéia de aqui voltar com o seu elenco se transforme em realidade, o mais cedo possível, são os votos desta coluna.

FOTOS FAZEM NOTÍCIAS

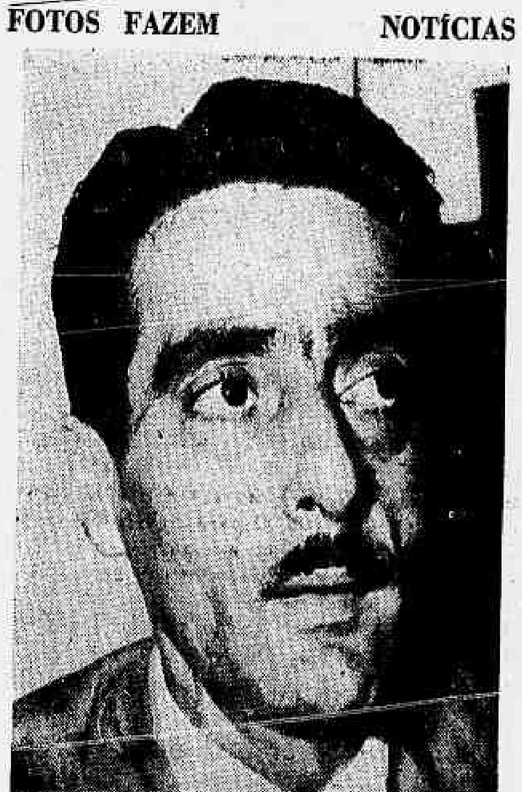

Gianni Ratto vai deixar a companhia Maria Della Costa — Sandro, após montar "A Ilha dos Papagaios", de Sérgio Tofano, e "A Megera Domada", de Shakespeare, eis a notícia que nos chega de São Paulo. Sôbre o assunto, falando ao nosso confrade Décio de Almeida Prado, de "O Estado de São Paulo", Ratto declarou o seguinte:

"Vim da Europa com um certo sonho. Ao receber, em Milão, convite de Maria Della Costa e Sandro Poloni para dirigir a nova companhia que iria inaugurar o teatro da Rua Paim, imaginei que poderia realizar um teatro de equipe, funcionando em determinadas bases. Por diversas razões, entretanto, entre as quais as financeiras e a de sistema de trabalho, verifiquei ser essa missão irrealizável. Quando senti, na Itália, que as condições de trabalho do "Piccolo Teatro" e do "Scala" de Milão não satisfaziam no que eu desejava, artìsticamente, preferi deixá-los, embora abandonasse uma excelente situação financeira. No caso do Teatro Maria Della Costa, não quero que as minhas realizações, exigindo um mínimo padrão artístico, prejudiquem a situação econômica da Companhia. Dou-me conta do extraordinário esfôrço do empresário Sandro Poloni, que infelizmente não é correspondido pelo público, e, como não me é possível mudar a linha do repertório, prefiro deixar o elenco. Há, simplesmente, uma crise moral, reprimida, com grande dificuldade, faz já um ano, e que não é possível sufocar por mais tempo".

"As peças que encenamos já não pertencem a um repertório válido, num critério absoluto. Porém, em função das possibilidades da Companhia, já constituem um excesso, quer econômica, quer profissionalmente. Para sobrevivência do elenco, é necessário tentar um repertório mais comercial e, nesse ponto, considero cumprida minha tarefa. Desde que não possa almejar novos progresses artísticos, minha função acaba e não pensaria também em exigir maiores sacrifícios de Maria e de Sandro. Em minha saída, portanto, não há quebra de amizade ou outro motivo subalterno. Só me cabe elogiar o pioneirismo do casal. Mas chegamos a um ponto em que nossos caminhos se separam".

A atitude de Gianni Ratto e suas declarações estão de inteiro acôrdo com a linha da entrevista que concedeu a nossa coluna, quando de sua chegada ao Brasil. Seria pena, todavia, que o teatro brasileiro perdesse a colaboração de tão valioso elemento, cujo trabalho entre nós constituiu amostra significativa do muito que ainda poderia fazer. Por isso mesmo, com satisfação, registramos a notícia que corre sôbre seu ingresso no Teatro Brasileiro de Comédia, fazendo votos para que o mais cedo possível seja esta informação oficialmente confirmada.

Gianni Ratto deve permanecer entre nós.

NOTAS MÉDICAS

EM RECIFE O MINISTRO DA SAÚDE — No próximo dia 14, em avião da Panair, viajará para Recife o ministro da Saúde, prof. Aramis Athayde, que aceitou convite oficial do govêrno do Estado, a fim de presidir às solenidades comemorativas do 50º aniversário da vinda de Oswaldo Cruz a Recife, promovidas pela Sociedade de Higiene de Pernambuco. Na ocasião, o prof. Aramis Athayde pronunciará uma conferência relacionada aos problemas de saúde pública.

* * *

VIAGEM DE INSPEÇÃO AO SUL DO PAÍS — O diretor do Serviço Nacional do Câncer, prof. Ugo Pinheiro Guimarães, em companhia dos drs. Turíbio Braz e Jorge de Marsillac, do mesmo serviço, realizam visita de inspeção aos órgãos dedicados à luta contra o câncer no sul do país. Partiram no dia 9, com destino a São Paulo. Irão depois a Curitiba, a Florianópolis, Joinville, Blumenau, Rio do Sul, Lages e Tubarão. Finalmente, em Pôrto Alegre, participarão no Congresso de Gastroenterologia e Radiologia, que se realizará de 15 a 25 do corrente mês.

* * *

CENTRO DE ESTUDOS DO HOSPITAL BARATA RIBEIRO — Especialmente convidado pelo Centro de Estudos do Hospital Barata Ribeiro, o dr. Corrêa do Lago fará uma conferência sôbre o tema "Terapêutica das grandes lesões abertas dos membros", hoje, 11, às 20,30 horas no anfiteatro do Hospital Barata Ribeiro (Rua Visconde de Niterói, 1450) Triagem. Será exibido um filme sôbre cirurgia óssea.

* * *

ANIVERSÁRIO DA FACULDADE NACIONAL DE MEDICINA — Do programa comemorativo do aniversário da Faculdade Nacional de Medicina, ora em desenvolvimento, consta a palestra do ministro da Saúde, prof. Aramis Athayde, às 15 horas do próximo dia 13, quinta-feira, no salão nobre da Faculdade, à Avenida Pasteur. O prof. Aramis Athayde abordará os aspectos médicos-sociais da Medicina.

* * *

CURSO DE ATUALIZAÇÃO PEDIATRICA — Organizado pela Sociedade Brasileira de Pediatria, teve início ontem, 10, devendo encerrar-se a 14, em comemoração à Semana da Criança de 1955, no Instituto Fernandes Figueira (à Av. Rui Barbosa, 716). As aulas serão diárias, de 21 às 23 horas, com o seguinte programa: hoje, 11 — a) dr. Mário Olinto: "O BCG concorrente da profilaxia da tuberculose infantil"; b) dr. Cesar Perneta: "Doenças Hemolíticas do recém-nascido"; amanhã, 12 — a) dr. Flávio Lombardi: "Complexo primário: aspectos clínicos e radiológicos"; b) dr. Raymundo Martagão Gesteira: "Mortalidade perinatal"; dia 13 — a) dr. Alvaro Serra de Castro: "Doenças hemorrágicas na infância"; b) prof. José Martinho da Rocha: "Convivência da mãe com o recém-nascido".

* * *

SOCIEDADE DE OTORRINOLARINGOLOGIA DO RIO DE JANEIRO — Foi eleita e empossada na última reunião, em 4-10-55, a nova diretoria, assim constituída: presidente — dr. Walter Benevides; vice-presidente — dr. Rubens Magalhães Cabral; 1º secretário — dr. Fernando Carneiro da Cunha; 2º secretário — dr. Nelson Venturini; tesoureiro — dr. Milton de Carvalho; orador — dr. Rubens Salles Fernandes; bibliotecário — dr. Roberto Marinho da Rocha. Presidente da Seção de Broncoesofagologia — dr. Luiz Guimarães; presidente da Seção de Cirurgia Plástica — dr. Nelson Hora de Oliveira.

F. S.

CINEMA

"Fora das Grades"

Viveca Lindfords, James Cagney

◆ *Entre Johnny Guitar, na Republic, e Rebel Without a Cause, na Warner Brothers, Nicholas Ray realizou na Paramount (para a dupla William Pine-William Thomas) o primeiro "western" em Vista-Vision Run for Cover (Fora das Grades). Rodado em Silverton, Colorado, o filme apresenta James Cagney e John Derek nos papéis centrais, e Viveca Lindfords como a filha de um imigrande sueco (Jean Hersholt, reaparecendo em Hollywood), pela qual Cagney se apaixona. Entre os coadjuvantes, figuram Ernest Borgnine (mais tarde, com Marty, elevado ao estrelato), Grant Withers, John Miljan, Irving Bacon, Denver Pyle.*

No script de Winston Miller, Cagney, de regresso, após ter cumprido pena de seis anos por um crime que não cometeu, encontra Derek, e os dois, confundidos com assaltantes de trem, são perseguidos por um grupo de homens enfurecidos que, reconhecendo seu êrro depois de terem aleijado Derek, procuram remediá-lo, nomeando Cagney "sheriff" e Derek seu assistente. Mas Derek, revoltado, deixa o cargo para aliar-se ao bando de Ernest Borgnine. Cagney sai no seu encalço e o "climax" de Run for Cover é o do "western" clássico — com o duelo a tiros entre o Bem e o Mal.

Run for Cover *foi a penúltima produção de William H. Pine e William C. Thomas na Paramount. Após* The Far Horizons, *outro "western", a prolífica dupla mudou-se para a United Artists.*

Correio de Paris

◆ *Marguerite de la Nuit*, o novo filme de Claude Autant-Lara, é outra modernização da legenda de Fausto, baseada no romance de Pierre Mac Orlan. Mefistófeles é traficante de entorpecentes, Marguerite é dançarina de "cabaret" — e a ação transcorre em Montmartre, em 1925, em "décors" estilizados. Michèle Morgan, Yves Montand, Jean-François Calve, Palau e Fernand Sardou os intérpretes.

◆ Nos últimos três meses foram iniciados na França, entre outros, os seguintes filmes:

Si Tous les Gars du Monde, de Christian-Jaque, com André Valmy, Jean Gaven, Jacques Dhéry, Marc Cassot, Georges Poujouly.

La Vallée des Paradis, de Marcel Pagliero com Françoise Christophe, Pierre Cressoy, Chips Rafferty, Reginal Leg.

Les Indiscrètes, de Raoul André, com Frank Villard, Nicole Berger, Dany Carrel, Louise Carletti, Raymond Cordy.

La Lumière d'en Face de Georges Lacombe, com Raymond Pellegrin, Brigitte Bardot, Roger Pigaut.

Ces Sacrées Vacances, de Robert Vernay, com Sophie Desmarets, Pierre Destailles, Robert Vattier, Henri Génès, Jean Tissier.

Goubbiah, de Robert Darène, com Jean Marais, Délia Scala, Kérima, Marie-José Darène, Gil Delamare.

Le Couteau sous la Gorge, de Jacques Séverac, com Jean Servais, Madeleine Robinson, Jean Chevrier, Yves Deniaud.

Les Salauds Vont en Enfer, de Robert Hossein, com Marina Vlady, Henri Vidal, Philippe Lemaire, Jacques Duby.

Blues, de Jean Josipovici, com Viviane Romance, Jean Bretonnière, Sidney Bechet, Claude Luter.

Mémoires d'un Flic, de Pierre Foucaud, com Michel Simon, Suzy Prim, Marcel Lupovici, Gérald Buhr, Michel Jourdan.

Gas-Oil, de Gilles Grangier, com Jean Gabin, Jeanne Moreau, Ginette Leclerc, Roger Hanin.

Les Hussards, de Alex Joffé, com André Bourvil, Bernard Blier, De Funès, Georges Wilson.

◆ Georges Marchal é o protagonista de *Les Aventures de Gil Blas de Santillane*, que René Jolivet está dirigindo em co-produção franco-espanhola — baseado na obra de Lesage. Ao lado de Marchal, estão Bárbara Laage, Suzana Canales e Jacques Castelot.

"Dez Anos de Filmes sôbre Arte"

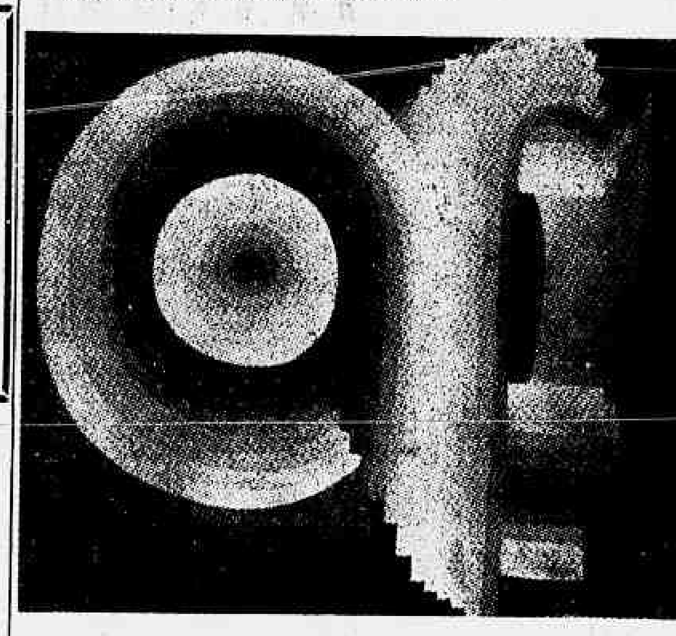

Oskve Fischinger: "Motion Painting n.º 1" — uma das experiências de cinema abstrato ("nova fase") que o Museu de Arte Moderna apresentará em seu Festival.

◆ A 19 do corrente terá início o Festival de cinema do Museu de Arte Moderna do Rio de Janeiro — "Dez Anos de Filmes Sôbre Arte". Cêrca de 120 filmes, representando 20 países — e subordinados aos mais diversos gêneros — serão exibidos no auditório da Mesbla, em mais de vinte sessões. As assinaturas para o Festival já estão abertas na secretaria do Museu (rua da Imprensa, 16-A), das 15 às 19 horas. Custam Cr$ 100,00 para os sócios do Museu, e Cr$ 300,00 para as outras pessoas.

SAL DE CARLSBAD EFERVESCENTE

de Giffoni. Efeitos terapêuticos idênticos aos do sal obtido por evaporação de água da respectiva fonte. Precioso antiácido, diurético, laxativo e colagogo eficaz das diversas afecções do estômago, fígado e intestinos, gastro-enterites, gastrites, gastralgias, úlceras do estômago, catarro gástrico crônico, prisão de ventre, indigestões, cálculos biliares, hepatites e diabetes e obesidade. Receitado, diàriamente, pelas sumidades médicas. Cxa. Postal, 845 — Rio. (39230)

TECIDOS
Nuances
NOVIDADES
Em padronagens exclusivas
Grande coleção de algodões e setins, lisos e imprimés.
AV. COPACABANA, 774 (Em frente ao Cine Metro)

REEDIÇÃO DO NOVO MAPA DO BRASIL

elaborado pelo Conselho Nacional de Geografia

Acaba de aparecer nova edição do Mapa do Brasil, na escala de ...... 1:5.000.000, elaborado pelo Conselho Nacional de Geografia e impresso nas oficinas do Serviço Gráfico do IBGE. Trata-se, na verdade, de uma série de três mapas, com as mais atualizadas informações sôbre a fisiografia do país e representando, de maneira precisa, a distribuição da rêde hidrográfica e das zonas hipsométricas por meio de curvas de nível, com espaçamento de 200 metros, e traçado das ferrovias e rodovias nacionais e ainda a localização das principais cidades e vilas do Brasil.

Dos mapas agora editados sobressaem dois mais elucidativos, a saber: o de relêvo com as zonas hipsométricas assinaladas por uma gama de côres distintas e o da divisão política.

Com base em dados mais recentes, o Conselho Nacional de Geografia atualizou igualmente os cartogramas da densidade da população, com resultados do Censo de 1950, dos tipos de clima, da vegetação original, o mapa geológico e o das principais linhas do relêvo brasileiro.

Fazem parte dos novos mapas encartes com a divisão regional, a densidade demográfica, tipos de clima, vegetação original, mapa geológico e principais linhas do relêvo, todos êles de grande interêsse didático.

CLUBE IMPERADOR CHINÊS

Festa inaugural sob o patrocínio de Mme. Café Filho e do embaixador da China

Terá lugar no próximo dia 13, quinta feira, a inauguração solene do Clube Imperador Chinês, restaurante de alta classe, no Pôsto 6 em Copacabana. À solenidade estarão presentes, além da Senhora Café Filho e do Embaixador da China, figuras da elite local, sendo a renda da noite inaugural, revertida em benefício da reconstrução da Igrejinha de N. S. de Copacabana. Haverá música típica chinesa, decorações próprias em estilo asiático e pratos rigorosamente chinês.

CARTAZ DE HOJE

BOATES

RPEGE — "Waldir Calmon — ouis Cole e Diamantina Gomes".
EGUIN — Tel. 25-7272 — "Brasil, e Pedro a Pedro", com Silveira Samaio e Diana Morel.
ANOAS — Tel. 37-0235 — "Música e Dança".
ASABLANCA — Tel. 26-7437 — "O amba Nasce no Coração", com o essoal da Velha Guarda — Consuelo Leandro e Teresinha Austregésilo, 23.30 e 1.30 horas.
RO'S — Tel. 37-1191 — "Música e ança".
RINK — "Djalma Ferreira e seus ilionários do Ritmo".
AXIM'S — Tel. 37-9844 — "Música e Dança".
EIA NOITE — (Copacabana Pala) — Tel. 57-1818 — "Amália Rodrigues".
GHT AND DAY — Tel. 32-9863 — Grande Revista", com Grande elo e Silvia Fernanda.
OVO MUNDO — Tel. 27-3566 — arlinhos e seu Conjunto".
ACHA'S — "Sacha — Murilo Alida e Gerge Green".

EATROS

OPACABANA — "É Preciso Viver" ome Back Little Sheba), de William Inge, com Graça Mello, Iracema Alencar, Ana Edder e o elenco dos tistas Unidos. Um sucesso na oadway e em Hollywood.
LCINA — "Piu Piu Para Você", vista de Cesar Ladeira e Renata nzi, com uma seleção dos caféscêrto, montados pelo duo.
GINÁSTICO — "Santa Marta Fabril S. A.", peça de Abílio Pereira de Almeida, que vem de bater todos os recordes de bilheteria em São Paulo. Direção de Celi e magnífica interpretação do elenco do T. B. C.
GLÓRIA — "Milôca Recebe Aos Sábados", de Cló Prado, trazendo de volta ao Rio a inconfundível Dercy Gonçalves.
SERRADOR — "Ninguém Dorme Em Florença", com Roulien, Mara Rúbia e Nelly Rodrigues.
RECREIO — "Sonho De Valsa", opereta que marca a estréia da Companhia Celestino & Moreno.
RIVAL — Reaparecimento de Aimée no vaudeville de Feydeau, "Espôsa Em Circulação".
REPÚBLICA — 22-0271 —:
FOLLIES — "Color Revue", uma produção musical estrelada por Sônia Mamed.
JARDEL — "Precisa-se De Um Presidente", revista de bôlso que traz de volta José de Vasconcelos e Geysa Boscoli ao Teatrinho de Copacabana.
MADUREIRA — "Bôca De Espera", revista de Alfredo Brêta e Zaquia Jorge.
JOÃO CAETANO — A grande revista do Lido, de Paris. Atrações: Anny Berryer, Vic & Adio e as Bluebell Girls.
CARLOS GOMES — "O Ébrio", com Vicente Celestino, trazendo de volta ao palco seu maior sucesso artístico.
TABLADO — Ao sábados e domingos uma peça para crianças de Maria Clara Machado: — "Fantasma Pluft".
TEATRO DE BÔLSO — Silveira Sampaio traz para a cena, novamente, sua sátira a um ministro brasileiro: — "Sua Excia. Em 26 Poses", escrito de parceria com Teófilo de Vasconcelos.

CINEMAS — Cinelândia

CAPITÓLIO — 22-6788 — "Desenhos — Comédias — Jornais e Variedades".
IMPÉRIO — 22-9346 — "Pôrto Do Inferno", com Dane Clark — Carole Mathews — Wayne Morris. — (U.S.).
METRO — 22-6490 — "O Belo Brummell", com Eilzabeth Taylor — Stewart Granger. — Colorido. — (U.S.)
ODEON — 22-1508 — "O Machado Sangrento", com Rory Calhoun — Paggie Castle. — (U.S.).
PALÁCIO — 22-0833 — "Para Todo O Sempre", com Richard Todd — Jean Peters. — Colorido. — (U.S.)
PATHÉ — 22-8795 — "A Pecadora Da Ilha", com Silvana Pampanini. — (Itl.).
PLAZA — 22-1097 — "Sombras Que Vivem", com Shirley Booth — Robert Ryan. — (U.S.).
REX — 22-6327 — "Luz E Sangue", com Daniel Gelin — Zsa Zsa Gabor. — (Fr.).
RIVOLI — "As Infiéis", com Gina Lollobrigida — May Britt. — (Ital.).
VITÓRIA — 42-9020 — "Meu Ofício É Matar", com Frank Sinatra — Sterling Hayden. — (U.S.).

Centro

FLORIANO — 43-8074 — "O Pôrto Do Inferno".
IDEAL — 42-1216 — "Capitão Kidd E A Escrava".
IRIS — 42-0763 — "Preço Da Redenção".
COLONIAL — 42-8512 — "Jornadas Heróicas".
CINEAC — 42-6024 — "Curiosidades — Comédias — Desenhos e Jornais".
MARROCOS — 22-7979 — "O Criminoso Não Dorme".
MEM DE SÁ — 42-6024 — "O Machado Sangrento".
OLÍMPIA — 42-4983 — "Pânico Em Singapura".
PRESIDENTE — 42-7128 — "A Pecadora Da Ilha".
PRIMOR — 43-6681 — "Jornadas Heróicas".
RIO BRANCO — 43-1620 — "A Um Passo Da Glória".
SÃO JOSÉ — 42-0592 — "Pôrto Da Tentação".

Bairros — Subúrbios

ABOLIÇÃO — "O Machado Sangrento".
ALFA — 29-8215 — "Amanhã Serei Mulher".
ALASKA — "O Machado Sangrento".
ALVORADA — "Valentia De Gigante".
AMÉRICA — 48-1519 — "O Machado Sangrento".
ART-PALÁCIO — 57-2795 — "Os Vencidos", com Etchika Choreau — Franco Interlenghi — Anna Maria Ferrero. — (Itl.).
ASTÓRIA — 47-0466 — "Sombras Que Vivem".
AVENIDA — 48-1667 — "Meu Ofício É Matar".
AZTECA — 45-6813 — "Sob O Comando Da Morte", com Gui Madison — James Whitmores. — Colorido. — (U.S.).
BANDEIRA — 28-7375 — "Duelo De Assassinos".
BANDEIRANTE — 29-3262 — "Maria Da Praia".
BELMAR — "A Valsa Eterna".
BENTO RIBEIRO — "O Biruta E O Folgado".
BARONEZA — "Pôrto De Tentação".
BONSUCESSO — "Luz E Sangue".
BOTAFOGO — "Meu Ofício É Matar".
CARIOCA — 28-8178 — "Luz E Sangue".
CAMPO GRANDE — "Volúpia De Matar".
CARUSO COPACABANA — "Sob O Comando Da Morte", com Gui Madison — James Whitmore. — Colorido. — (U.S.).
CATUMBI — 22-8753 — "Acordes Do Coração".
COLISEU — 28-8753 — "Sob O Comando Da Morte".
COPACABANA — 57-5134 — "Luz E Sangue".
ESTÁCIO — 32-2823 — "Mulher De Cais".
FATIMA — "Encontro No Rio".
FLUMINENSE — "Amanhã Serei Mulher".
FLORESTA — "Mercadoras Da Noite".
GLÓRIA — "Mistérios De Marrocos".
GUANABARA — 26-9339 — "O Pôrto Do Inferno".
HADDOCK LOBO — 48-9610 — "Jornadas Heróicas".
IRAJÁ — 29-6330 — "Desejos Proibidos".
IGUAÇU — "Capitão Kidd E A Escrava".
IMPERIAL — "Derradeiro Assalto".
IMPERATOR — "Sob O Comando Da Morte", com Gui Madison — James Whitmore. — Colorido. — (U.S.).
IPANEMA — 47-3608 — "O Machado Sangrento".
LEBLON — 27-1805 — "Meu Ofício É Matar".
LEME — "Anjo Perverso".
LEOPOLDINA — "O Machado Sangrento".
MADRID — 48-1184 — "A Fonte Dos Desejos", com Clifton Webb — Dorothy McGuire. — Colorido. — (U.S.).
MADUREIRA — "O Machado Sangrento".
MARACANÃ — 48-1910 — "O Pôrto Do Inferno".
MARAJÁ — "Francis Detetive".
MARAJÓ — "Anjos Do Arrabalde".
MARIANA — 28-1357 — "Não Me Condenem".
METRO COPACABANA — 37-9797 — "O Belo Brummell", com Elizabeth Taylor — Stewart Granger. — Colorido. — (U.S.).
METRO TIJUCA — 48-9970 — "O Belo Brummell", com Elizabeth Taylor — Stewart Granger. — Colorido. — (U.S.).
MAUÁ — "A Pecadora Da Ilha", com Silvana Pampanini. — (Itl.).
MASCOTE — 29-2411 — "Jornadas Heróicas".
MODERNO — 842 — "Rebelião Em Dakota".
MONTE CASTELO — 29-2250 — "O Manto Sagrado".
MOÇA BONITA — "A Viúva Negra".
MÉIER — 26-1222 — "Pôrto Da Tentação".
MIRAMAR — "Luz E Sangue".
NATAL — 48-1480 — "Derradeiro Assalto".
OLINDA — 48-1032 — "Sombras Que Vivem".
ORIENTE — 30-1131 — "Música E Romance".
PALÁCIO SANTA CRUZ — "Nenhuma Mulher Vale Tanto".
PARAÍSO — 30-41 — "Marcha Triunfal".
PARA TODOS — 29- 91 — "A Pecadora Da Ilha".
PAX — 27-6621 — "O Crime Que Não Compensa", com Fernando F. Gomes — Julita Martinez.
PENHA — 30-1121 — "Pecadora Marcada".
PILAR — 29-6460 — "Patrulha Fronteiriça".
PIRAJÁ — 47-2666 — "Preço Da Redenção".
POLITEAMA — 25-1143 — "O Diamante".
PROGRESSO —
RAMOS — 30-1094 — "O Que O Dinheiro Não Compra".
REALENGO — "Segredos De Alcova".
RIDAN — 42-1693 — "Música E Lágrimas".
RITZ — "Jornadas Heróicas
ROSÁRIO — 30-1880 — "O Preço De Um Homem".
ROXI — 27-8245 — "A Fonte Dos Desejos", com Clifton Webb — Dorothy McGuire. — Colorido. — (U.S.).
SANTA CRUZ
SANTA HELLENA — "Valentia De Gigante".
SANTA CECÍLIA — 30-1823 — "Piratas Da Perna De Pau".
SANTA ALICE — "A Fonte Dos Desejos", com Clifton Webb — Dorothy McGuire. — Colorido. — (U.S.).
SÃO GERALDO — "História De Joe Louis".
SÃO JERÔNIMO — "Segredos De Alcova".
SÃO JORGE — (Olinda) — "Os Vencidos".
SANTO AFONSO — "Pão, Amor E Fantasia".
SÃO LUIZ — 25-7679 — "Luz E Sangue".
SÃO PEDRO — 30-4181 — "Sob O Comando Da Morte", com Guy Madison — James Whitmore. — Colorido. — (U.S.).
TIJUCA — 48-1518 — "Pôrto Do Inferno".
TODOS OS SANTOS — 49-0300 — "Tributo De Sangue".
TRINDADE — "A Carne É O Diabo".
VAZ LOBO — 29-0198 — "Pôrto De Tentação".
VILA ISABEL — 30-1313 — "A Vingança Do Monstro".

Niterói

CASSINO —
CENTRAL — "Meu Ofício É Matar".
ICARAÍ — "O Pôrto Do Inferno".
IMPERIAL — "O Preço Da Redenção".
ODEON — "O Machado Sangrento".
PALACE — "Derradeiro Assalto".

Governador

ITAMAR — "A Tortura Do Silêncio".
JARDIM — "Dinastia Do Terror".

Caxias

CAXIAS — "Perfume Do Pecado".
PAZ — "Desiree, O Amor De Napoleão".
POPULAR — "Meu Ofício É Matar".

Petrópolis

CAPITÓLIO — "Meu Ofício É Matar".
D. PEDRO — "O Pôrto Do Inferno".
PETRÓPOLIS — "Como Agarrar Um Milionário".

Três Rios

REX — "Conflitos D'Alma".

DIRETOR
M. PAULO FILHO
Avenida Gomes Freire, 471

REDATOR-CHEFE
ANTONIO CALLADO

Correio da Manhã

RIO DE JANEIRO, TÊRÇA-FEIRA, 11 DE OUTUBRO DE 1955

SUPERINTENDENTE
JOSÉ V. PORTINHO

N. 19.186 — ANO LV

GERENTE
ALINIO DE SALLES

CONVIDADO PARA A PASTA DA FAZENDA O SR. ALCIDES VIDIGAL

O presidente da República aceitou o pedido de demissão do sr. José Maria Whitaker — As cartas e o parecer do consultor-geral da República sôbre o projeto de reforma cambial

Ontem, pela manhã, o sr. José Maria Whitaker estêve no Catete, onde foi levar ao presidente da República seu pedido de demissão da pasta da Fazenda, formulado em têrmos irrevogáveis.

Falando, à saida do Palácio, aos jornalista, o ministro demissionário disse:

— O desfecho foi o melhor possível. Deixo a pasta da Fazenda e volto para São Paulo.

O NOVO TITULAR

O sr. Alcides Vidigal, atual presidente do Banco do Brasil, foi convidado para substituir o sr. José Maria Whitaker na pasta da Fazenda.

Em declarações à nossa reportagem o sr. Monteiro de Castro, chefe da Casa Civil da Presidência adiantou que o sr. Alcides Vidigal ainda não havia respondido ao convite.

O DIA DA DEMISSAO

Tendo regressado ontem de São Paulo, o ministro José Maria Whitaker compareceu cedo ao Ministério da Fazenda.

Às 11 horas, recebeu em seu gabinete o sr. Monteiro de Castro, chefe da Casa Civil da Presidência, que lhe fêz entrega da carta do chefe do govêrno, com sua decisão sôbre a reforma cambial.

Às 12 horas, o ministro Whitaker, após fazer suas despedidas no Ministério, foi ao encontro do sr. Café Filho, reiterando, nessa ocasião, seu pedido de demissão, que foi aceito pelo presidente da República.

A CARTA DO PRESIDENTE AO MINISTRO

O presidente da República, a propósito da reforma cambial, dirigiu ao ministro José Maria Whitaker, a seguinte carta: "Senhor ministro: Tão logo completou V. Exa. os estudos da reforma cambial, em que sempre se empenhou o govêrno, convoquei, com sua concordância, o Ministério para ouvir a sua exposição e tomar conhecimento dos resultados dos seus trabalhos. Da troca de impressões na reunião me acudiu a conveniência de solicitar, sôbre alguns pontos, o parecer do Consultor Geral da República; e, no despacho seguinte, propus a V. Exa. encaminhar o projeto, nos têrmos em que me foi apresentado, ao exame do Congresso.

Pesavam no meu espirito não só razões de fidelidade ao mecanismo das instituições mas também a impressão imperiosa de que providências de tal natureza deviam resultar de um perfeito acôrdo entre os dois poderes sôbre os quais recaem os encargos da orientação administrativa e política do país, sobretudo numa fase como a presente, que antecede a formação de um novo govêrno.

Embora continuando a considerar imprescindivel essa colaboração, não me recusei a atender ao sentido de urgência, encarecido por V. Exa. e pelas clases interessadas, de uma decisão a ser proferida antes do têrmo do meu período, constitucional; e deliberei, em respeito a evidentes razões éticas, ouvir, acêrca da projetada reforma, antes mesmo da proclamação do meu sucessor, os candidatos à presidência, mais votados nas recentes eleições.

Dei assim público testemunho do propósito de não retardar a execução de medidas que pudessem contar, desde logo, com o apoio da opinião brasileira, expressas através dos depositários da confiança de ponderáveis correntes nacionais.

Nenhuma das resposta recebidas importa em franca adesão aos têrmos da reforma proposta.

O dr. Juscelino Kubitschek, embora se refira encomiàsticamente e com justiça, aos reconhecidos méritos de V. Exa., deixou claro, entretanto, que, "sem madura e longa meditação e mesmo sem o exercício direto da responsabilidade pelos negócios do país", lhe seria "impossível proferir um juizo autorizado sôbre o mérito medidas alvitradas."

De outra parte, o general Juarez Távora, opinando em caráter pessoal e sem ouvir, como ressalvou, "pessoas com conhecimento especializado na matéria", julgou a reforma de "necessidade premente para a nossa economia, mas no examinar-lhe o mérito, alvitrou modificações a vários dos seus dispositivos.

Por sua vez o dr. Ademar de Barros, apesar de sugerir a adoção da reforma, declara "que ela não poderá atender amplamente aos anseios das classes produtoras".

Em vista dêsses pronunciamentos sinto fortalecido os motivos que me levaram a não aceitar, nas presentes circunstâncias, a responsabilidade direta e exclusiva da reforma cambial, que não pode contar com a segurança da própria continuidade.

Se opinaram, a seu tempo, sôbre o assunto os órgãos das classes produtoras, legitimamente empenhadas na solução, não se pode recusar tal direito aos membros de um poder ao qual compete, com a insuspeição decorrente de seus mandatos, legislar sôbre a matéria.

E' certo que conquanto vedada a delegação legislativa, não se tem oposto o Judiciário a que se module, nesse setor, a política econômica e financeira, mediante normas administrativas, de natureza mais formal do que material. Mas ainda aí se impõe que essas normas não contrariem qualquer preceito das leis em vigor, a cuja fiel observância continua adstrito o Poder Executivo. Não é, de outro lado, compatível com o nosso regime a elaboração de decretos "ad referendum" do Parlamento. Nem se pode seguir, em face das disposições que nos regem, exemplos de países onde não existem critérios tão rigidos no texto constitucional ou onde os critérios, que existem, obedecem a diverso tipo de govêrno.

Se a reforma se recomenda tão irresistivelmente sob todos os seus aspectos, poderão votá-la com urgência ambas as Câmaras, dando às suas deliberações o caráter definitivo que jamais poderia oferecer uma decisão de órgão cujos membros exercem funções de confiança de um govêrno a extinguir-se. Se há, entretanto, que temer da repercussão de tais providências saberão os legisladores louvar-se no melhor sentimento do bem público, para evitar efeitos prejudiciais, e tomar, desde logo, medidas que só a êles cabem, a fim de impedir os malefícios de um surto inflacionário, máxime quando o aumento do custo de vida se verificou no Brasil, durante os últimos anos, em vista de um conjunto de circunstâncias de ordem econômica e financeira, não obstante os

(Conclui na 11.ª página)

O ATENTADO AO SR. JOÃO GOULART

Indica uma pista que os atacantes são pistoleiros enviados desta capital

Novos detalhes do atentado contra o presidente do PTB — A vítima recebeu aviso do Rio dando conta do que iria acontecer — Não fêz declarações

PÔRTO ALEGRE, 10 (Asp.) Confirmando o que divulgamos anteriormente, são as seguintes as informações prestadas pelo delegado de Policia de São Borja:

Às 22 horas de sexta-feira um automóvel conduzindo os srs. Gilberto Rocha, pilôto do avião particular do sr. João Goulart; Airton Ayob, vice-presidente do PTB de São Borja, e Florencio Ruy Melo, foi interceptado por atacantes misteriosos que agiram de emboscada, fazendo disparos de dentro de outro carro para o interior da granja "São Vicente". Devido à escuridão não foi possível identificar o carro atacante, travando-se então cerrado tiroteio entre o carro que se dirigia à casa do sr. João Goulart e o dos bandoleiros, findo o qual os desconhecidos movimentaram seu carro, tomando rumo ignorado. Apesar das buscas feitas pelas autoridades policiais de São Borja nenhuma pista foi encontrada.

Nenhum integrante do veiculo que se dirigia à residência do sr. João Goulart sofreu ferimentos, escapando todos ilesos. Ignora-se contudo, se entre os atacantes, cujo número não foi declarado, existe alguém ferido.

O carro alvejado apresenta orifícios produzidos por arma de fogo, acreditando as pessoas que foram alvo do ataque que as balas dos atacantes visavam à pessoa do sr. João Goulart, julgando talvez que viajasse no automóvel alvejado.

Várias providências foram tomadas pelo delegado Ari Ferreira Costa, que telegrafou ao cel. Raimundo Lins Vasconcelos Chaves, chefe de policia do Estado, dando-lhe ciência do ocorrido.

NOVOS DETALHES

URUGUAIANA, 10 (De Mário Pinto, da Asp.) Neste momento a reportagem regressa de avião de São Borja, aonde foi averiguar o atentado contra o sr. João Goulart, verificado sexta-feira à noite. O sr. João Goulart costumava, tôdas as noites, dirigir-se de sua granja "São Vicente" ao cinema local, distante 7 quilômetros da mesma.

Na manhã de sexta-feira havia recebido um aviso do Rio, para que tomasse precauções, pois seria vitima de uma emboscada mortal. Nessa noite estêve com seus familiares,n a granja, não indo como de costume ao cinema, embora achasse que não passava de mero boato o aviso ao qual não deu muito crédito.

Estranhando a ausência de Jango no cinema e na casa dos amigos que costumava frequentar, à noite com sua espôsa, Gilberto Rosa, Airton Ayob, dr. Ivo Drago e Rui Melo, após a função, resolveram ir à granja para saber o motivo da ausência de Jango, pois julgavam que sua espôsa estivesse doente. Para lá rumaram cêrca das 22 horas, em automóvel dirigido por Gilberto. Ao aproximar-se o carro da estrada da granja, numa alameda de eucaliptos, cinco vultos sairam da escuridão e começaram a alvejar o carro, de cujas vidraças saltavam estilhaços.

Freando o auto, os ocupantes do mesmo desceram o revidaram o ataque. Os assaltantes fugiram em direção à estrada, onde se encontrava um automóveis com o motor em funcionamento, no qual embarcaram, desaparecendo na escuridão da noite.

Parece terem sido encontrados rastros de sangue, indicando que um dos assaltantes tenha sido ferido. As pessoas que viajavam no auto atacado sairam ilesas.

SURGE UMA PISTA

PÔRTO ALEGRE, 9 — Notícia sensacional circulou hoje nas esferas bem informadas, anunciando que a policia já tem uma pista para a captura dos autores do atentado de São Borja e cujo alvo seria o sr. João Goulart. Segundo as informações em curso, os pistoleiros que tocaiaram o carro dos amigos do presidente do PTB, perto da porteira da fazenda de Jango, são elementos de fóra, isto é, pistoleiros armados no Rio de Janeiro e despachados para o

(Conclui na 12.ª página)

GENERAL MAURELL FILHO:

"Tudo o que gira em tôrno da carta Brandi é mentira"

É o que informa o general, segundo o representante da "Asapress" — Esperado a todo o momento o presidente da Comissão de Inquérito — Descoberta a máquina dactilográfica em que foi escrita a carta

O generala Emilio Maurell Filho está sendo aguardado a todo momento nesta capital, de regresso de sua viagem à Argentina, onde foi a serviço do inquérito policial-militar de que está encarregado, no sentido de ser apurado o caso da carta de Brandi ao sr. João Goulart. Ainda ontem continuava em rigorosas diligências em Uruguaiana e adjacências e no estrangeiro, segundo comunicação recebida no Ministério da Guerra. Vem êle ouvindo numerosas pessoas que estarão envolvidas ou não no caso da carta.

Ontem chegou a esta Capital, sendo imediatamente recolhido à Polícia do Exército, Francisco Malfussi, um dos envolvidos no caso, prêso por ordem do general Maurell Filho, a fim de ser inquirido aqui. Também sábado último, ainda por ordem do encarregado do inquérito, foi prêso nesta Capital o argentino Alberto de Mestre Cordero, que foi recolhido ao mesmo local citado.

Sôbre as prisões procuramos ouvir o ministro da Guerra, que nos disse nada ter a declarar sôbre as mesmas. E que convém aguardar a chegada do encarregado do inquérito, pois só a êle é dado falar sôbre o assunto.

TUDO E' MENTIRA

URUGUAIANA, 10 (De Mario Pinto, da "Asapress") — Fernando Malfussi encontra-se prêso, desde sábado, tendo ido, ontem de manhã, até o Quartel General, onde estêve incomunicável. O gen. Maurell Filho proibiu à reportagem aproximar-se do prêso objetivando fotografá-lo.

O gen. Maurell Filho deixou o Q. G. às 11,25 horas de ontem, momento em que resolveu dar o seu pronunciamento a respeito da carta de Brandi, afirmando o seguinte: "Tudo o que gira em tôrno dessa carta é mentira. Vou apurar quem é o responsável. Não gosto de falar a repórteres, mas em virtude do assédio peço também à imprensa do país que diga apenas ao Brasil que tudo o que gira em tôrno da carta de Brandi é mentira".

DESCOBERTA A MAQUINA EM QUE FOI ESCRITA A CARTA

PÔRTO ALEGRE, 10 (M). O matutino "A Hora" publica o seguinte de seu enviado especial Ib Kern, procedente de Uruguaiana:

"O general Maurell Filho, presidente da Comissão de Inquérito sôbre a carta que teria sido enviada a Jango Goulart pelo deputado Antonio Brandi, já se encontra nesta cidade procedendo à inquirição das pessoas envolvidas naquele caso. No momento o general Maurell Filho interroga o sr. Helio Benitez, no Quartel General, não sendo possível entrevistá-lo. Entretanto mandou dizer que prestará declarações ainda hoje.

A nota sensacional foi dada com

(Conclui na 4.ª página)

NO MUNDO POLÍTICO

- *De pé quebrado*
- *Porfírio achou Café preocupado*
- *Ademar declara que o eleito deve ser empossado*

O sr. Benedito Valadares voltou às suas atividades senatoriais já refeito do desastre em que luxou o pé. — "Felizmente foi o esquerdo" — disse êle. Agora está em forma. — Mas fiz muito comício de pé quebrado — acrescentou. Assim ou assado, a verdade é que o sr. Valadares está mais tranqüilo, muito embora continue a tomar assento entre os generais Onofre Gomes e Caiado de Castro.

PORFIRIO NO CATETE

Estêve, ontem, à tarde, no Catete, o general Porfírio da Paz, vice-governador de São Paulo, que se avistou com o presidente da República.

Ao sair, declarou que achara o sr. Café Filho muito preocupado, talvez com a questão do Ministério da Fazenda. Disse mais que o sr. Jânio Quadros está recompondo o seu secretariado, segundo sua opinião, para agradar ao sr. Juscelino Kubitschek, o que está certo, pois no seu entender não é possível, nem cabível, a falta de equilíbrio entre os dirigentes de São Paulo e o presidente da República.

QUESTAO DE CONFIANÇA

O sr. Milton Campos foi procurado por um amigo, que milita, aliás, no P.S.D. Meio encabulado, o amigo lhe contou que, desta vez, por uma questão de disciplina partidária, não pudera votar no seu nome. E desculpou-se:

— De qualquer maneira, dr. Milton, isto não lhe fêz mal, pois o senhor não gosta mesmo de posições.

Respondeu o sr. Milton Campos:

— E' interessante observar o seu comportamento. Se você tivesse uma filha de 16 anos, teria confiança em me entregá-la, por exemplo, para que eu a acompanhasse em uma viagem de noturno de Belo Horizonte ao Rio. Se você tivesse uma alta importância em dinheiro, também me confiaria a sua guarda, sem recibo. Mas na hora de escolher o vice-presidente da República — então, é a um outro que escolhe para votar.

ADEMAR NO RIO

O sr. Ademar de Barros chegou ontem à tarde, ao Rio. Interpelado pelos jornalistas na sede do P.S.P., a propósito das notícias de que se achava enfêrmo, respondeu que viera ao Rio justamente para dar uma demonstração de saúde. Estava conformado com a derrota, mas a sua expressiva votação lhe dava alento para continuar na chefia do P.S.P. e na propaganda das idéias básicas do partido.

Perguntado como recebera o resultado do pleito, respondeu que a vontade do povo deve ser respeitada, já que o povo tem sempre razão. O eleito deve ser empossado.

O AUTOMÓVEL DO SR. LÁFER

Os leitores se recordam, sem dúvida, das gestões do deputado Aliomar Baleeiro, quando combateu o ex-ministro Horário Láfer, acusando-o de ter importado, ao câmbio oficial, um automóvel de luxo para seu serviço no Ministério da Fazenda.

Ontem, o sr. José Maria Whitaker, preparando-se para deixar o Ministério da Fazenda, mandou oficiar ao sr. Horácio Láfer, um agradecimento pela doação do mesmíssimo automóvel ao Ministério.

DEFESA DA CONSTITUIÇÃO

Além do sr. Juscelino Kubitschek, o sr. Sobral Pinto recebeu carta do sr, Danton Coelho, candidato às eleições presidenciais de 3 de outubro, dizendo-lhe da necessidade de ser mantida a Constituição e preservadas as instituições democráticas.

O candidato do PSP à vice-presidência da República afirma que o pior govêrno legal é melhor do que a melhor das ditaduras e que a defesa dos princípios democráticos deve ser o mais alto dever dos homens de responsabilidade, principalmente na atual conjuntura política — tão propícia às aventuras dos que desejam o poder mesmo ao preço do sacrifício da Democracia.

REUNIÃO DA BANCADA UDENISTA

O sr. Afonso Arinos convocou ontem os deputados udenistas para uma reunião extraordinária hoje, da bancada federal da UDN. A reunião está programada para as 13 horas. A ela devem estar presentes os srs. Milton Campos e João Agripino, presidente e secretário geral do partido, que chegaram ontem ao Rio.

Os assuntos principais a serem tratados são os resultados das eleições e a nova posição do partido na atual conjuntura política.

OBSERVADORES EM SERGIPE

Os deputados Martins Rodrigues e Mário Gomes devem seguir hoje, pela manhã, para Sergipe, a fim de observar a pressão que os pessedistas dizem estar sofrendo por parte do governador udenista Leandro Maciel. Vão como observadores oficiais do PSD nacional. O regresso de ambos está marcado para quinta-feira.

DISCUTEM PEDRO ALEIXO E O SECRETÁRIO

BELO HORIZONTE, 8. (Sucursal) — Está despertando certo interêsse a disputa telegráfica do deputado Pedro Aleixo com o secretário do Interior, em exercício, sr. Henrique Furtado Portugal. Pedro Aleixo em entrevista declarou que as eleições foram fraudadas e se desenvolveram num regime de coação e subôrno. Em resposta o secretário do Interior passou-lhe o seguinte telegrama:

"Tendo V. Exa. em entrevista à imprensa, denunciado fraude, subôrno e coação durante o pleito de 3 de outubro neste Estado, solicito obséquio apontar fatos que justifiquem as acusações para imediata instauração de inquérito. As declarações de V. Exa. chocam-se com o testemunho geral do povo mineiro e das autoridades responsáveis. A propósito, em Mutum, o pleito transcorreu normalmente, demonstrando o louvável progresso em relação a 1950, quando todo o diretório da oposição se viu privado de votar pela situação dominante. Saudações cordiais, a) — Henrique Furtado Portugal, respondendo pelo expediente da Secretaria do Interior."

RESPOSTA

O sr. Pedro Aleixo respondeu com o seguinte telegrama:

"Apresso-me em dar resposta ao seu radiograma nº. 77, de 6 de outubro. Reitero a declaração feita à imprensa de ter sido o pleito último neste Estado perturbado pela fraude, pelo subôrno e pela coação. Os fatos serão levados minuciosamente ao conhecimento de V. Exa. em relatório que passarei a redigir para lhe ser entregue com a maior presteza.

(Conclui na 4.ª página)

Nesta foto, vários elementos que compõem a paisagem quotidiana das grandes cidades soviéticas: as fontes (à esquerda), as decorações elaboradas nos prédios, o pracinha (com sua máquina fotográfica), a vendedora de sorvete, o estudante primário de cabeça raspada, etc.

UM REPÓRTER BRASILEIRO NA UNIÃO SOVIÉTICA

NÃO HÁ IGUALDADE ABSOLUTA ENTRE TRABALHADORES

Quem faz melhor serviço, ganha mais — Diferença entre "trabalho manual" e "trabalho intelectual" — Salário mínimo, em Moscou, 800 rublos — Cotação artificial da moeda, a 1/4 de dólar — Apesar das rebaixas, um pouco elevado ainda o custo de vida — Gostam de andar de noite e gostam (muito) de "vodka" — Iniciativa privada é coisa raríssima, mas existe

Texto e fotos de **José Guilherme Mendes**, especial para o "Correio da Manhã"

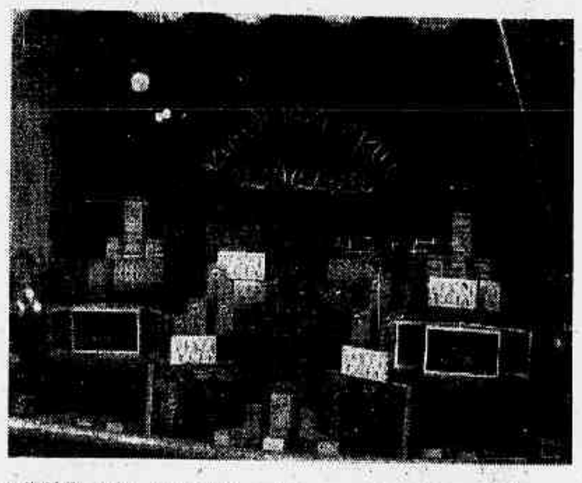

Café à venda, numa loja soviética mas importado de Cuba. Talvez seja brasileiro, afinal de contas.

Existem pessoas — ou trabalhadores — em situação mais favorecida, na União Soviética? Sim, existem.

Ninguém lhe fará segrêdo disso. Nesse país, como nos outros dois em que estive — Polônia e Alemanha Oriental — faz-se uma nítida distinção entre trabalho intelectual e trabalho manual. O primeiro dá direito a férias de três a quatro semanas por ano; o segundo a duas semanas, apenas. Além disso, o trabalhador intelectual é sempre mais bem remunerado.

ESTÍMULO AO ESTUDO

Explicam que esta é uma das maneiras de estimular o estudo e o aperfeiçoamento dos trabalhadores. Aqueles que inventam novas máquinas ou métodos para aumentar a produção recebem prêmios (também na Alemanha Oriental, na Polônia e, segundo acredito, em todos os demais países comunistas). Temo, porém, ocorram injustiças, nessa esquematização como por exemplo destinar-se melhor salário a cavalheiros ou senhoras que possuem determinada habilidade em setor intelectual, mas nada além disso. Explico-me: certas pessoas aprendem a fazer um trabalho classificado de intelectual — digamos, jornalismo — e, depois de algum tempo, dominam meia-dúzia de truques (basta), passando a aplicá-los mecânicamente. Nesse caso, realizam um trabalho intelectual idêntico ao do operário que aprendeu a colocar meia-dúzia de parafusos em determinados lugares a fim de montar um aparelho. A diferença está em que o último receberá no máximo 1.000 rublos por mês e terá direito a apenas 2 semanas de férias por ano, enquanto o jornalista ganhará 2.000 rublos por mês e descansará 4 semanas por ano.

— Isso pode ocorrer e certamente ocorre, mas em pequeno número de casos — garantiu-me um soviético. — E, se o operário fôr bom e capaz, mais cedo ou mais tarde se verá. Êle passará a receber a justa recompensa por seu trabalho.

PRIMAZIA AOS INTELECTUAIS

Quanto tempo é "mais cedo ou mais tarde"? É o jornalista? Nunca se verá? Ganhará mais, com o tempo de trabalho. Comprará uma casa de campo e, além das férias, gozará dos fins de semanas ou feriados. É um pequeno número — explica-se.

É verdade que, em todos os países comunistas onde estive, notei que os trabalhadores mais bem pagos são sempre os mineiros — se não levar em conta o reduzido número de especialistas ou cientistas altamente categorizados. Mineiros e siderúrgicos podem ganhar duas e até três vêzes mais do que a média dos chamados "trabalhadores intelectuais". Na imprensa ocidental, comenta-se freqüentemente sôbre "vilas" e outras propriedades luxuosas que possuiriam os altos dirigentes do Partido Comunista além da "cortina de ferro". Será verdade? Julgo impossível, ainda que não tenha tido qualquer prova definitiva, nesse sentido. Não é fácil verem-se dirigentes comunistas pelas ruas; mas creio que — como dirigentes nacionais que o são quase todos — lhes devem ser destinados lugares de trabalho e residências confortáveis.

O VALOR DA MOEDA

Na União Soviética, pelo menos nas grandes cidades, o salário médio é de 1.200 rublos mensais. O rublo é cotado oficialmente a 1/4 de dólar — o que daria, em nossa moeda, de 17 a 20 cruzeiros por rublo. Esta cotação, porém, é exagerada, levando-se em conta o preço das mercadorias. O valor real do rublo pode ser computado entre 4 e 5 cruzeiros — não mais. Dentro dessa relação, vejamos alguns preços de gêneros e mercadorias de consumo. Notar-se-á que ainda estão um tanto elevados, mesmo com o rublo a 4 ou 5 cruzeiros.

Um quilo de carne varia entre 15 e 20 rublos — 60 a 80 cruzeiros, mais caro que no Brasil, como se vê; a diferença é que lá todos trabalham e podem adquirir êste e outros gêneros que, como tudo mais, é produzido para tôda a população. Um quilo de manteiga, 27,80 rublos (110 cruzeiros). A grande surprêsa é — café: pacote de 100 gramas, 3,20 rublos (15 cruzeiros, mais ou menos); 150 cruzeiros o quilo, o que é muito, mas nem tanto quanto noutros países comunistas (ou não) onde costuma chegar a 400 cruzeiros o quilo (a diferença ou lucro não vem para nós: vai para os intermediários — americanos, holandeses, suíços, ingléses, alemães, etc., que fazem um bom negócio enquanto entre nós há quem diga, simplesmente, "êles não bebem café"). O café que vi, por falar nisso, era cubano, sim senhor.

Uma lata de geléia custa 7 rublos e uma caixa de chocolate (100 ou 200 gramas, no máximo) 16 rublos. Um automóvel dos maiores, tipo Buick ou Packard — *Zim ou Zis* — custa 40 mil rublos. O tipo médio (*Pobieda*), de 4portas, 16.000 rublos. Agora, está sendo fabricado e já se vêem inúmeros na rua, um novo tipo, menor, de 2 portas vendido por 8.000 rublos (*Moskbieda*), de 4 portas, 16.000 rublos. Agora, está sendo fabricado

CINEMAS E SAPATOS

Uma entrada de cinema pode variar de 2 a 5 rublos (filmes especiais) e de "ballet" mais ou menos a mesma coisa; só que, em ambos os casos, não é fácil encontrar lugar: as casas de espetáculos não são numerosas e destinam grande proporção aos sindicatos, govêrno e organizações classistas.

Um bom par de sapatos custa no mínimo 120 rublos, mas existem tipos de verão, semelhantes a alpercatas mais fechadas, por 65 ou 70 rublos. Um terno pode ser comprado por 600 rublos; mas não é grande coisa; os melhores, feitos sob medida, com casemira de primeira, ficam em quase três vêzes mais. Os transportes coletivos são sempre baratos (0,20 rublo) e o táxi também não é caro (1 rublo — 5 cruzeiros — por quilômetro); só que é raro.

Que faz um trabalhador com seu dinheiro — quando lhe sobram economias? mais ou menos o que faz o trabalhador de todo

(Conclui na 12.ª página)

CRIAÇÃO DO BANCO RURAL e do Ministério da Economia

O sr. Juscelino Kubitschek deseja assumir a supervisão direta da exploração do petróleo — Entrevista do candidato do P. S. D. em Belo Horizonte

BELO HORIZONTE, 10, (M.). "Começarei a governar o Brasil no dia da minha posse, pondo em execução planos, e medidas que constam de estudos que já estão sendo feitos" — declarou o senhor Juscelino Kubitschek em entrevista concedida aos jornalistas desta capital, em sua residência.

E prosseguiu:

— "Isto aconteceu em Minas, pois logo após o dia de minha posse estava com os meus assessores tomando as primeiras decisões. Isto me possibilitou a realização do "binômio: Energia-Transporte".

A primeira mensagem que pretendo remeter ao Parlamento será a da criação do Banco Rural, pois o que observei em tôda a minha campanha política é que a falta de crédito agrícola atormenta o Brasil. Precisamos dar aos homens que trabalham, meios de produzir mais e melhor, para que haja fartura em nosso país".

O PETRÓDEO

— "Outro problema da mais alta significação é o petróleo, que pretendo alacar. Quero mesmo assumir a supervisão dos trabalhos de exploração do petróleo. Não tenho pretensão de modificar a Petrobrás, mas procurar resolver a questão valendo-me dos recursos que a lei prevê. Na minha campanha política visitei locais onde a Petrobrás está fazendo pesquisas, sobretudo no Amazonas e a minha impressão é de que a mesma Petrobrás deve aumentar o número de seus técnicos e equipar-se, enfrentando resolutamente o problema do petróleo, para que dentro de cinco anos possa equilibrar a produção com o consumo. É verdade que o desnível é grande, pois produzimos 950 mil barris, quando nosso consumo é de 62 milhões de barris".

A PRODUÇÃO AGRICOLA

A seguir, adiantou:

— "No terreno agrícola temos que incentivar a produção. Ainda agora, visitando o Rio Grande do Sul, pude observar como aquêle Estado caminha no sentido de poupar ao país uns 4 bilhões de cruzeiros, que anualmente remete para o exterior, pa-

(Conclui na 4.ª página)

OUTRAS NOTÍCIAS nas 9.ª e 11.ª páginas

Uns viajam a GOIÂNIA
outros a ANÁPOLIS
mas todos seguem pelo mesmo caminho:

CIDADES SERVIDAS NO EST. DE GOIÁS:
Anápolis, Araçarças, Baliza, Buriti Alegre, Caiapônia, Catalão, Cristalândia, Cristalina, Goiânia, Ipameri, Iporá, Itumbiara, Jataí, Mineiros, Morrinhos, Niquelândia, Paranã, Pires do Rio, Porto Nacional, Rio Verde, Urvaçú

NACIONAL
TRANSPORTES AÉREOS

Rua Santa Luzia, 685-B - Tels. 32-7399 e 32-6119 - Rio

CLÍNICA SÃO VICENTE
DIAGNÓSTICO E RECUPERAÇÃO
CARDÍACOS, NEURÓTICOS E CONVALESCENTES
Direção de João Borges, Genival Londres
Aluízio Marques
RUA JOÃO BORGES, 205 — TELE.: 27-0080 — GÁVEA

DIRETOR
M. PAULO FILHO
Avenida Gomes Freire, 471

REDATOR-CHEFE
ANTONIO CALLADO

Correio da Manhã

SUPERINTENDENTE
JOSE V. PORTINHO

2º Caderno — Rio de Janeiro, Têrça-feira, 11 de Outubro de 1955

N. 19.186 — ANO LV

GERENTE
ALINIO DE SALLES

NOVA INVESTIDA DO AMÉRICA
Abelard França ouvirá o jogador Cacá

Disposto o clube rubro a conseguir prorrogação do contrato do seu ex-defensor – Hoje a entrevista do presidente da FMF com o aludido atleta

Em face da decisão do Tribunal de Justiça Desportiva da Federação Metropolitana de Futebol, na reunião de sexta-feira passada, julgando-se incompetente para apreciar o pedido de prorrogação do zagueiro Cacá com o América, o clube rubro dirigiu-se novamente ao presidente da entidade guanabarina, ontem, solicitando que fôsse ouvido o jogador a respeito dos motivos que o levaram a se transferir para o Fluminense.

O sr. Abellard França, aceitando as alegações do grêmio da Rua Campos Sales, decidiu marcar para hoje o entendimento com Cacá.

O América faz assim nova investida no caso, não se conformando com a assinatura do contrato com o tricolor, uma vez que não foi consultado prèviamente, conforme estabelece cláusula do convênio firmado entre os clubes. Cacá, como é sabido, tinha passe livre ao término de seu ajuste com o América, razão pela qual não teve dúvidas em trocar a camiseta rubra pela das três côres.

NOVA SITUAÇÃO AO CASO

Todavia, o América desta feita procurou colocar o caso em nova situação. Assim é que, alegando que o jogador foi operado de apendicite, e, durante o tempo em que durou a sua convalescença, estava com o contrato suspenso, o grêmio de Campos Sales pediu à entidade guanabarina que prorrogue por igual tempo o compromisso, estribado em dispositivo legal.

Naturalmente quo presidente Abellard França deverá se manifestar de acôrdo com o que estabelece o Código Brasileiro de Futebol, concedendo a medida. Mas esta de nad adiantará. Não poderá dar nova feição ao caso, a não ser adiar por mais tempo a estréia de Cacá no Fluminense.

A PALAVRA DE ALVARO BRAGANÇA

A reportagem, ontem, abordou o sr. Álvaro Bragança, presidente do América, a respeito do caso.

Inicialmente, o dirigente americano informou que o seu clube não estava visando a pessoa do sr. Abellard França. Continua prestigiando a sua gestão como sempre fêz. Não cogitou do seu afastamento da direção da entidade nem teve segunda intenção na questão em foco.

O América espera apenas que o caso Cacá seja apreciado de acôrdo com a lei. Sòmente uma circunstância especial poderá deter-

(Continua na 2.ª página)

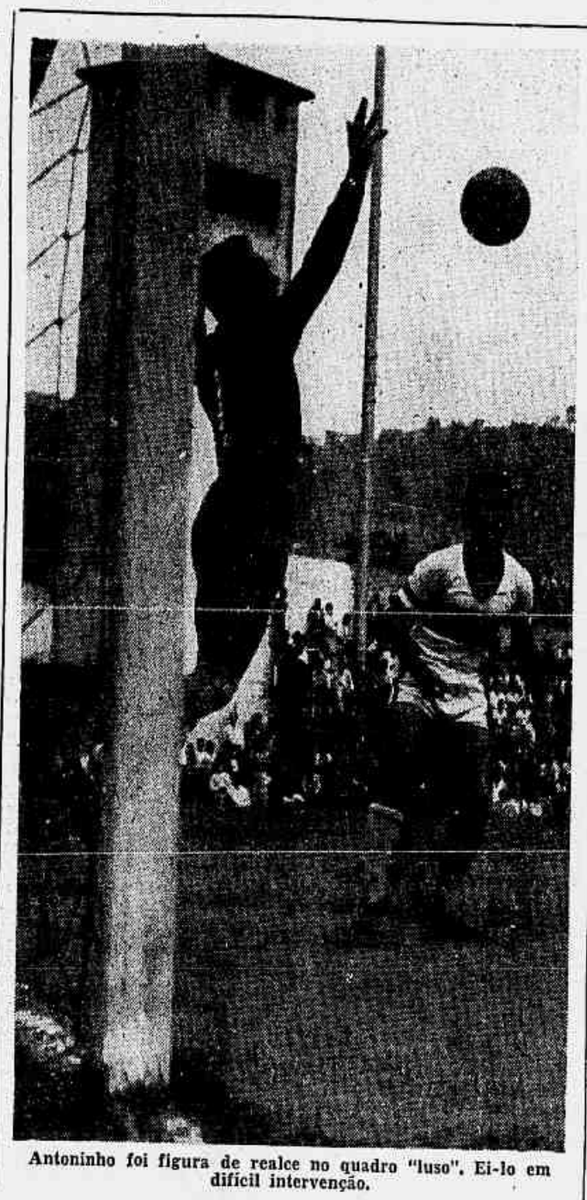

Antoninho foi figura de realce no quadro "luso". Ei-lo em difícil intervenção.

TENTARAM PRENDER Flávio Costa

Graves incidentes marcaram a segunda apresentação do Vasco em Manáus — 6x1. Venceram os cruzmaltinos

MANAUS, 9. SPORT PRESS) — A despedida do Vasco dos gramados amazonenses, diante do América, tricampeão local, na tarde de hoje, foi marcada por uma série de incidentes na parte final do cotejo. Os vascaínos venciam folgadamente pela contagem de 6 a 1, quando aos 38 minutos da fase final, o médio Mário Matos, do América, inopinadamente, agrediu o ponteiro Sabará, êste revidou a agressão, assim como os seus companheiros correram para apartar, verificando-se então séria confusão, com a invasão de campo pelos torcedores. A polícia do Exército interveio, procurando acalmar os ânimos.

RETIROU-SEO VASCO DE CAMPO

Com a confusão reinante no Parque Amazonense, resolveram os dirigentes do Vasco retirar sua equipe de campo, enquanto por outro lado, a polícia tentou prender o treinador Flávio Costa que também participou dos acontecimentos. Em conseqüência da retirada de campo dos cariocas, o "match" ficou interrompido durante 15 minutos aproximadamente. Mais tarde, com a retirada do público do gramado, o Vasco voltou a campo para dar prosseguimento a partida.

DETALHES DA GOLEADA

No primeiro tempo, o Vasco levou a melhor pela contagem de 4 a 0. Marcaram os tentos, Maneca, Paródi, Sabará e Walter, nesta ordem. Na fase final, Paródi, Sabará foram os goleadores, enquanto que Aderaldo, aos 26 minutos, assinalou o tento de honra do América.

(Continua na 2.ª página)

DIVERGE A C.B.D. da Associação Uruguaia de Futebol

A C. B. D. não aceitou a proposta da Associação Uruguaia de Futebol, marcando nova data para a estréia de sua seleção no Campeonato Sul-Americano Extra de Futebol.

Os uruguaios pretendem que os brasileiros façam sua primeira apresentação no dia 21 de janeiro do ano vindouro.

Ontem, todavia, a presidência da eclética respondeu à A.U.F. comunicando que não aceitava a antecipação, pois estava acertado, entre as duas partes interessadas, que os brasileiros jogariam no dia 26.

Assim sendo, o assunto para a C. B. D. está pràticamente encerrado.

RAZÕES DA EMANCIPAÇÃO DO TÊNIS
Será auto-suficiente a futura Confederação

"A própria CBD, não dispõe de recursos próprios para custear os desportos amadores", declara o sr. Paulo Amorim — O tênis já possui maturidade técnica

Voltamos hoje, a apreciar novamente, os motivos que nos levaram a apoiar a corrente que propugna pela emancipação do tênis nacional apoiada até agora pelas suas fôrças mais expressivas.

A propósito das razões do movimento de emancipação do tênis tivemos ontem, oportunidade de ouvir o sr. Paulo Amorim, ex-membro do Conselho Técnico de Tênis da CBD, que vem acompanhando com carinho os fatos relacionados com essa emancipação e que deu motivo a numerosos pronunciamentos tanto da corrente oficial como dos adeptos do programa da fundação da Confederação Metropolitana de Tênis.

MATURIDADE TÉCNICA

Inicialmente, respondendo a uma nossa indagação, assim se expressou o conhecido desportista Paulo Amorim:

— O desejo de libertação do tênis, encontra sua principal justificativa, na maturidade técnica atingida por êsse desporto. Há suficiente divulgação que o tênis, no âmbito internacional foi o desporto que mais títulos ofereceu ao Brasil, no ano de 1954. Nem um outro desporto amador, conseguiu sequer aproximar-se dos resultados obtidos em competições internacionais aqui e no estrangeiro.

ESTRUTURA ADMINISTRATIVA DA C. B. D.

Mais adiante, como perguntássemos se encontrava outra razão além da técnica para a dita emancipação, respondeu o sr. Paulo Amorim:

— Não há dúvida. A maturidade acima mencionada foi alcançada apesar do fator negativo qual seja a estrutura administrativa da CBD.

O Conselho Técnico de Tênis — prosseguiu nosso interlocutor — tem função de ordem consultiva, sem independência, não conhecendo a "priori", as disponibilidades financeiras, privativas da Diretoria, a qual é constituída e orientada sempre para os vastos e complexos problemas do futebol que por sua vez absorve os anseios de um desporto essencialmente amadorista. O Conselho Técnico é teòricamente constituído pelos homens do tênis. Todavia, a contribuição dêsses homens para o desporto não é continua e, como resultado falta um programa geral de trabalho bem como existe descontinuidade na solução dos problemas relacionodos com o mesmo desporto. Suas decisões, tendem a precipitação, resultante natural na falta de planejamento, elemento precípuo no desenvolvimento de qualquer tipo de atividade. Sem poder contar com uma distribuição orçamentária sem poder interferir na parte financeira dos campeonatos nacionais e internacionais, o mesmo Conselho fica pràticamente impossibilitado de promover a difusão do desporto e assiste impoten-

(Continua na 2.ª página)

PAULO AMORIM — Batalhando pela emancição.

A TORCIDA REAGIU COM VÁIAS
à fraca atuação do Botafogo

UMA FALHA DE LUGANO FOI SUFICIENTE PARA A DERROTA: 1 x 0

A PORTUGUÊSA CONSEGUIU SUA SEGUNDA VITÓRIA NO ATUAL CAMPEONATO

Goleada do Canto do Rio contra o Madureira — Empataram S. Cristóvão e Olaria

O desdobramento da rodada, com a transferência, por uma semana, dos jôgos mais importantes, fêz convergir para o encontro Botafogo x Portuguesa as atenções do público esportivo na tarde de anteontem. E os que esperavam uma peleja movimentada, até certo ponto não se decepcionaram. Houve de tudo um decepcionaram. Houve de tudo um pouco, inclusive, para remate, um desfêcho absolutamente imprevisto, qual seja a derrota de Botafogo.

O quadro alvinegro, positivamente, não anda bem. Jogando naquele sistema já conhecido, quando se vê com superioridade territorial, não sabe como decidir o encontro a seu favor. Domingo, em General Severiano, sucedeu exatamente isso. O Botafogo dominou o meio campo da Portuguesa, exerceu forte pressão, porêm, na hora de completar as jogadas, encontravam nos defensores "lusos" barreiras que não sabiam transpôr.

Usou a Portuguesa a tática que normalmente utiliza o seu adversário. Plantou-se na defesa, com oito elementos, avançando à base de contratataques. O Botafogo, não sabendo como agir naquela circunstância, foi senhor do campo, mas sem converter a supremacia em tentos.

A fase inicial transcorreu sem maiores atrativos, terminando com o "placard" em branco. Na fase complementar, a Portuguesa atuou mais aliviada, pois, com a contusão de Gato, decresceu o ritmo da sua ofensiva. Neca, elemento mais defensivo, passou a atacar mais, levando seus companheiros a tentativas ousadas. Num dêsses lances, aos 17 minutos, Joe adiantou-se até a linha média botafoguense, desferindo violento chute; Lugano pulou mal e a bola atingiu as rêdes.

O tento da Portuguesa dificultou ainda mais o trabalho dos alvinegros, que passaram a jogar nervosos, ante a perspectiva de revés. Todos os esforços foram inúteis, pois, ora a falha nos tiros finais, ora a excelente forma de Antoninho, impediram o empate.

O resultado de 1x0, conquanto produto de chance, deve ser considerado justo. Ficou o Botafogo muito longe de agradar. Tanto que, sua própria torcida apupou a equipe, quando esta se retirava de campo.

Detalhes — Na arbitragem funcionou satisfatòriamente Mr. Williams. Arrecadação, Cr$ 121.299,00. Aspirantes, Botafogo 4x0. Quadros: Portuguesa — Antoninho; Alfredo e Lucio; Haroldo, Joe e Mario; Valeriano, Guilherme, Miltinho, Neca e Jairo. **Botafogo** — Lugano; Tomé e Santos; O. Maia, Bob e Juvenal; Garrincha, Gato, Casnok, Paulinho e J. Carlos.

São Cristovão 2 x Olaria 2

Em Figueira de Mello, São Cristovão e Olaria dividiram as honras do prêlio. O "placard" de 2x2 foi justo, pelo desempenho equilibrado da pugna.

Detalhes — 1.º tempo, São Cristovão 1x0 (Cabo Fio aos 21 minutos); final, empate 2x2 (Léo aos 3, Mario aos 24 e Santo Cristo aos 37 minutos). Juiz, Eunápio de Queiroz, bom. Renda, Cr$ 20.336,00. Aspirantes, S. Cristovão 4x0. Quadros: **São Cristovão** — Geraldo; Osmindo e Jorge; J. Alves (Dino), Degala e Décio; Santo Cristo, Dino (J. Alves), Waldir, Cabo Frio e Carlinhos. **Olaria** — Walter; Renato e Oswaldo Moacir, Barbosa e Dodó; Tião, Pomba, Léo, Russo e Mário.

Canto do Rio 4 x Madureira 0

Ampla e merecida vitória alcançou o Canto do Rio em seu domínios, abatendo o Madureira por 4x0. Na fase inicial, os niteroienses fizeram sòmente um tento, por intermédio de Osmar, aos 37 minutos. No período complementar, Almir aos 3, e Zequinha aos 26 e 28 minutos, finalizaram a contagem.

Detalhes — Juiz, Harry Davis, bom Renda, Cr$ 10.609,00. Aspirantes, Canto do Rio 5x1. Quadros: **Canto do Rio** — Wagner; Garcia e Benito; Moreno, Ari e Arnobio; Almir, Osmar, Zequinha, Benê e Jairo. **Madureira** — Danton; Deusiene e Darci; Bitum, Nilo e Mário; Noventa e Um, Danubio, Tião, Murilo e Oswaldo.

LUGANO

Esta êle defendeu bem. Mas uma outra . . .

Lance complicado. Antoninho e Lúcio saltam tentando aliviar; com Casnok atrapalhando.

CONTINÚA DIFÍCIL a volta de Garcia

Possìvelmente participará do exercício de amanhã — Hoje, na Gávea: individual e "bate-bola" — Benitez em ação

Os preparativos dos rubronegros para o cotejo com os rubros, terão prosseguimento esta manhã, com a realização de exercícios individuais e bate-bola, no estádio da Gávea.

AMANHÃ, TREINO DE CONJUNTO

Amanhã à tarde, os profissionais do Flamengo levarão a efeito o primeiro treino de conjunto da semana. O coletivo está sendo aguardado sob grande expectativa, de vez que algumas experiências serão feitas.

GARCIA TALVEZ TREINE

Garcia, ainda constitui uma dúvida para Fleitas Solich, pois o treinador paraguaio sòmente o aproveitará, caso o goleiro, no apronto, revele estar totalmente recuperado.

Quanto à presença de Garcia, no ensaio de amanhã, está na dependência do parecer do médico Paulo de São Thiago, o que será conhecido momentos antes da prática, quando, como

(Continua na 2.ª página)

A DISPENSA DE PARAGUAIO não prejudica a situação de Atis

A Portuguêsa desligou de suas fileiras o ex-extrema tricolor — Entretanto Atis tem contrato de tempo determinado com o Fluminense — Cacá treinará em conjunto

A respeito de telegramas vindos de São Paulo e que dão conta da rescisão do contrato que prendia Paraguaio à Portuguêsa bandeirante, surge o problema em relação ao futuro de Atis que, como se sabe, milita no Fluminense exatamente por ter sido trocado, embora a título de empréstimo contra o extrema para a presente temporada. Sôbre o assunto, ouvimos o sr. Adolpho Marques, diretor de futebol do grêmio das Laranjeiras, que nos declarou o seguinte:

— Até o presente momento, não chegaram ao meu clube notícias a respeito do assunto. Mas, mesmo se Paraguaio foi realmente desligado da Portuguêsa, isto em nada afeta a situação de Atis, de vez que o contrato dêste jogador foi cedido ao Fluminense, com prazo determinado.

— Revelaram as notícias — intervimos — que a Portuguêsa forçará a decisão final no assunto, ou seja a compra do passe de Atis. Qual é o ponto de

(Continua na 2.ª página)

ARTOFF, NOVO CASO
São Cristóvão x Vasco

O São Cristóvão em ofício dirigido, ontem, à Federação Metropolitana de Futebol, comunicou que o Vasco da Gama incluiu em sua equipe que preliou em Muriaé, no dia 7 de setembro passado, contra o Paulistano, o jogador Artoff, vinculado ao clube de Figueira de Melo.

O presidente Clóvis Monteiro Filho fêz um relatório sôbre o caso, juntando provas, como a fotografia do jogador entre os elementos que atuaram na referida localidade

O grêmio alvo, baseado no que estabelece o Código Brasileiro de Futebol, denuncia o Vasco como tendo incluido em seu quadro jogador pertencente a outra associação, solicitando o encaminhamento da questão ao Tribunal de Justiça Desportiva.

Repete-se assim novo caso entre São Cristóvão x Vasco, uma vez que o goleiro Hélio estêve pouco tempo em evidência, culminando com o acôrdo entre as partes interessadas e a transferência do arqueiro para o club de São Januário.

EXCEPCIONAL AFLUÊNCIA DE BARCOS
à decima regata em homenagem à E. Naval

Cento e trinta e cinco concorrentes correspondentes a oito classes alinharam no farol da ilha de Villegagnon — Prestigiada pelo ministro da Marinha, a grande prova veleira — Agraciado o juiz Augusto Costa com a Ordem do Mérito Naval — Resultados

Os "sharpies" evoluem pouco antes de ser dada a partida

(Texto na 2.ª página)

RAZÕES DA EMANCIPAÇÃO...

(Continuação da 1.ª página)

te ao malbaratemento dos dinheiros da entidade máxima.

PREJUDICADA A DIFUSÃO DO TÊNIS

Continuando na sua argumentação, o ex-membro do CT da CBD, observou:

— Se por exemplo, a CBD tivesse real e mínimo interêsse pelo tênis, ao invez de promover a vinda no corrente ano, com intuitos políticos, ao Campeonato Brasileiro, dos tenistas do Ceará e convidando as entidades ecléticas do Pará, E. Santo, Rio de Janeiro, etc. e cuja existência nunca fora antes lembrada, melhor beneficiaria ao desporto se promovesse uma breve temporada, de acôrdo com as mesmas entidades, de tenistas jovens de ambos os sexos, como elementos de difusão e incremento ao desporto. Assim, não assistiriamos ao espetculo negativo e confrangedor de ver no campeonato nacional, elementos possuidores de tênis elementar em cotejo com adversários de nível técnico muitíssimo superior.

— E a CBD, não possui auto-suficiência financeira?

— A meu ver a CBD não possui tal autosuficiência. O ténis representa um ônus para a CBD, aliás, como os demais esportes amadores. Todavia, para sua emancipação exigem a prova de sua autosuficiência. Isto significa que sòmente sôbre o ponto de vista político-esportivo o tênis interessa à CBD. A autosuficiência técnica é fato provado e quanto à financeira poder-se-ia dizer que nenhum empreendimento nasce com lastro efetivo, é sim baseado em propósitos de realizar um ideal e em planos apropriados às suas finalidades. A própria CBD constituiu seu patrimônio aos poucos, sobrevivendo às dificuldades principalmente pela dedicação dos homens de sua administração. Aliás, até hoje, a CBD não possui recursos próprios e, tanto isto é verdade, que para atender ao seu programa amadorista neste fim de ano e meados de 1956, está recorrendo ao govêrno federal pleiteando 6.000 milhões de cruzeiros, obtendo em outras fontes o que lhe falta. Anualmente recebia verbas do Congresso e na justificativa para o projeto constava discriminadamente a cota destinada a cada esporte amador. O próprio futebol profissional não é autosuficiente, pois, sem os cinco milhões de cruzeiros do govêrno não seria possível a participação da "Copa do Mundo" em 1954. E assim mesmo a atual administração da CBD, encontrou um deficit de cêrca de três milhões de cruzeiros conforme foi amplamente divulgado. Conclui-se daí, que o futebol não pode financiar o esporte amador, e, a própria entidade eclética não possui autoeficiência financeira.

— E os recursos financeiros da nova Confederação do Tênis?

— É por demais evidente que, se a CBD utiliza os meios governamentais de auxílio financeiro, por que uma Confederação não poderia utilizar as mesmas fontes em proveito próprio?

Obtidos recursos de tal ordem, o quinhão de uma Confederação seria proporcionalmente comparável aos das demais, fugindo-se à diluição que necessàriamente se processaria em um conjunto de 13 desportos atualmente filiados à CBD, e mais, sem nenhuma garantia de que a parte do tênis fôsse igual a dos demais ramos desportivos.

Além disto existem numerosos métodos para o financiamento de competições esportivas, principalmente, no que diz respeito ao tênis, geralmente com suas equipes reduzidas, com material de uso individual adquirido pelo próprio tenista, em confronto com os demais desportos portadores de equipes numerosas ou de materiais de difícil transporte e custo elevado.

Repetimos aqui com Donn Kingle, o técnico americano de atletismo, contratado pela própria CBD:

"Não existe resposta mais fácil para qualquer problema nem existe arma mais destrutiva do espírito e da moral do que a simples afirmação: Não há dinheiro". Se não o temos, nosso trabalho é conseguí-lo, e isto sucederá, no dia em que a Confederação Brasileira de Tênis tiver vida legal.

— Há na entidade especializada maior possibilidade de aplicação econômica dos recursos financeiros, governamentais ou não?

— Bastará um planejamento cuidadoso, uma divulgação apropriada por meio da imprensa falada e escrita que nunca faltou aos homens do tênis, e tôdas as realizações tenísticas irão além da autosuficiência financeira.

Finalizando, declarou o senhor Paulo Amorim:

— No planejamento dos campeonatos pode-se obter apreciável redução nas despesas considerando os seguintes itens: a) — Planejamento das viagens dos tenistas, mediante programação adeqüada; b) — planejamento do transporte no sentido de obter concessões especiais, aproveitamento de descontos, passagens de cortezia e etc., considerando ainda a possibilidade de obter a cooperação da Fôrça Aérea Brasileira, como aliás tem acontecido em alguns casos; c) — melhores condições econômicas para a hospedagem dos tenistas: d) — contrôle rigoroso de tôdas as despesas. O aumento da receita é exequível mediante as seguintes providências: a) — Publicação de programas das competições contendo propaganda de diferentes atividades; b) — amplo trabalho de divulgação pela imprensa, rádio e televisão; c) — cobrança sistemática de ingressos, mesmo a preços reduzidos, como fonte de cooperação e interêssse dos desportistas ligados ao tênis, pelo futuro de sua Confederação; d) — venda de flâmulas, distintivos e decalques comemorativos dos campeonatos de âmbito nacional e internacional."

A dispensa...

(Continuação da 1.ª pág.)

vista do Fluminense, para esta hipótese?

— Francamente, a respeito é difícil, já que, não tendo surgido o caso, ainda não se cogitou a sua solução. Mas, de qualquer forma, o preço do passe do jogador está fixado no contrato e, assim, o assunto se apresenta fácil.

— Qual é o preço estipulado?

— Quatrocentos mil cruzeiros.

— E o Fluminense pagaria esta soma?

— Eu a acho um tanto exagerado. Mas, se realmente houver necessidade de decisão nesse sentido, a diretoria resolveria e fará a sua oferta final.

CACA JÁ FÊZ INDIVIDUAL

O mais novo jogador tricolor, o zagueiro Cacá já foi entregue para o Departamento Técnico e, ainda na sexta-feira, participou do exercício individual nas Laranjeiras. Esta manhã, o jovem profissional voltará a campo para novo treino físico e amanhã participará do conjunto a ser realizado entre os jogadores que não foram à Recife.

DIRETAMENTE A CONCENTRAÇÃO, DO AEROPORTO

Sabe-se que a delegação do Fluminense retornará ao Rio sòmente na próxima quinta-feira, para quando já tem avião reservado. Sendo o "match" contra o Bangu marcado para sábado, os tricolores rumarão diretamente à concentração das Paineiras, de onde descerão para um último individual na manhã de sextafeira-ra. Aliás, nesta oportunidade Cacá será apresentado aos seus novos companheiros e ao próprio Gradim, que ainda não manteve nenhum contato com o jogador.

Tentaram...

(Continuação da 1.ª página)

As duas equipes estiveram assim formadas:

VASCO: Vitor Gonzalez; Paulinho e Haroldo; Maneca (Jorphe), Laerte e Beto; Sabará, Walter (Iedo), Vavá, Pinga (Alvinho) e Paródi.

AMÉRICA: Zé Maria; Guarda e Clemente; Sena (Mário Matos), Venâncio (Juarez) e Jóia; Aderaldo, Gordinho, Luciano, Zizico (Osamr) e Nicolau (Clóvis).

A arrecadação não foi fornecida, funcionando na arbitragem, Jayme Rodrigues.

Nova investida

(Continuação da 1.ª pág.)

minar uma reviravolta na sua atitude.

— Mas foi uma entrevista de um diretor do América que determinou o sensacionalismo que se está criando em tôrno do assunto, informou a reportagem.

— Não acredito que êle tenha falado contra o presidente da F.M.F. E' possível mesmo que as suas palavras tenham sido mal interpretadas. O América não é criador de "ondas" na Federação. Marquei uma reunião para amanhã, no clube, quando então traçaremos as diretrizes a seguir. E só eu poderei falar em nome do clube, concluiu Álvaro Bragança.

CAMPEONATO PARANAENSE

Empatou o Atlético com o Operário, passando a fazer companhia ao Monte Alegre, na liderança — Também empate entre Palestra Itália e Guarani

CURITIBA, 9 (SPORT PRESS) — O Atlético Paranaense enfrentou esta tarde o Operário, em Ponta Grossa, jogando uma cartada das mais difíceis quando procurava defender a sua situação de líder absoluto. No primeiro tempo o Atlético apresentou perfeito desempenho, conseguindo avantajar-se no marcador por 2 a 0, gols de Afinho e Juve, aos 6 e aos 35 minutos.

No segundo tempo o Operário reagiu e fêz valer seu maior entusiasmo e decisão nas jogadas, conseguindo igualar por intermédio de Hélio e Hindebrando, aos 3 e aos 33 minutos. Dois gols para cada quadro, justo prêmio ao desempenho das duas equipes.

Ataíde Santos foi o árbitro com bom desempenho. Os quadros jogaram assim:

ATLÉTICO PARANAENSE — Silas; Damião e Dinho; Belfare, Betine e Sanford, Nandi, Boluca, Sano, Juve e Afinho.

OPERÁRIO — Madalozo; Jango e Gabriel; Dica, Candinho e Barreirinho; Alceu, Hildebrando, Hélio, Nardinho e Tite.

1 a 1 ENTRE PALESTRA E GUARANI

No jôgo disputado nesta capital, no estádio "Norival de Brito" entre Palesta Itália e Guarani, numa partida de boa movimentação as equipes equivaleram-se nas ações e no marcador. 1 tento para cada quadro. Joel marcou para o Guarani, cabendo a Gordinho igualar, dois tentos no primeiro tempo, permanecendo o marcador inalterado até o final.

Os dois quadros jogaram assim formados:

PALESTRA ITÁLIA — Oscar; Euclides e Carlito; Nino, Dorico e Vinicius; Ismael, Nereu, Gordinho, Murilo e Rubens.

GUARANI — Neno; Arnaldo e Lelo; Edgar, Falco e Oscar; Osíris, Celso, Joel, Pedrinho e Agostinho.

Nos últimos minutos foram expulsos Falco e Oscar do quadro do Guarani, mas essa situação não alterou o resultado final.

AFINAL, CAIU O SANTOS

Surpreendente o resultado da peleja em Campinas: Guarani 4 x 2 — Triunfou o São Paulo no "clássico" — A rodada paulista

CAMPINAS, 9 (S. P.) — A apresentação do Santos no Estádio do "Brinco de Ouro da Princeza", nesta cidade, contra o Guarani, constituiu motivo de grande atração notadamente pela situação do Santos, líder absoluto do campeonato paulista. O Guarani contava em seu passivo resultados e apresentações de mérito e daí o interêsse em tôrno do encontro.

MELHOR O GUARANI

Iniciado o encontro verificou-se desde logo que o quadro local jogava com melhor entrosamento em suas linhas e explorava com habilidade o setor fraco da retaguarda santista onde Helvio e Ramiro não entrosavam bem e comprometiam o trabalho do sexteto defensivo. As falhas da defesa provocaram o recuo de Alvaro em auxílio a seus companheiros advindo daí o completo descontrole da equipe santista enquanto os locais não se pertubavam e procuravam tirar proveito da pressão e do predomínio que exerciam. Veio assim o primeiro tento, de autoria de Dido, aos 20 minutos. Ainda o mesmo Dido aos 23 aumentou. Tentou reagir o Santos. Alvaro foi para a frente, lutar na área e o rendimento do Santos melhorou conseguindo o primeiro tento. Mas Dido estava com a pontaria certa e assinalava o terceiro goal para o Guarani para Alvaro diminuir. Finalizou o primeiro tempo com o marcador assinalando 3 x 2 pró Guarani, resultado justo e merecido, porque de fato o quadro local foi melhor e mais eficiente durante o primeiro tempo.

CONSOLIDADA A VITÓRIA

O segundo tempo apresentou o Santos com maior disposição, estabelecendo equilíbrio nas ações. Mas estava escrito que o Santos não conseguiria passar incolume neste compromisso. Uma penalidade máxima cobrada por Vasconcelos propiciou a Paulo uma grande defesa indo a bola à trave e depois a Vasconcelos que se atrapalhou com Alvaro perdendo na recarga até ser afastado o perigo. E ainda para completar, Augusto consolidou definitivamente a Vitória assinalando o 4.º tento do Guarani, enquanto o Santos voltava a decair permitindo aos locais sustentar tranquilamente o marcador até o final com o marcador de 4 x 2.

Dido foi a grande figura do Guarani com 3 tentos assinalados e um trabalho eficiente no gramado. Augusto marcou o 4.º tento, enquanto Del Vecchio e Alvaro marcaram para o Santos.

Esteban Marino foi um dirigente correto. A renda foi de Cr$ ..... 192.785,00. Os quadros jogaram assim:

GUARANI: Paulo; Valdir e Dalmo; Nelson Faria, James e Henrique; Ceci, Augusto, Cesar, Villalobos e Dido.

SANTOS: Manga; Helvio e Ivan; Ramiro Formiga e Zito; Alfredinho, Alvaro, Del Vecchio, Vasconcelos e Pepe.

FÁCIL TRIUNFO DO PALMEIRAS

PIRACICABA, 9 (S. P.) — O Palmeiras conseguiu ampla e incontestável vitória sôbre o XV de Novembro, de Piracicaba, esta tarde, numa partida em que voltou a repetir-se o feito dos alvi-verdes desde a ascensão, em 1949, do clube local à divisão principal da Federação Paulista, assim, não foi ainda desta vez que o XV de Novembro conseguiu apresentar bom desempenho e fazer jús a uma vitória caindo esmagado por meia dúzia de goals. O primeiro tempo finalizou com 2 x 0 no marcador, goals de autoria de Humberto, aos 17 e aos 25 minutos.

No segundo tempo Humberto voltou a marcar aos 4 minutos, entrando com a bola na meta adversária Jair, numa jogada de campo, o que é raro, abriu caminho para marcar o 4.º tento. Rodrigues de penalti e Ney completaram. O penalti foi de Nilo sôbre Humberto que ameaçava marcar.

Mário Viana foi o dirigente do encontro com bom desempenho. A renda foi de Cr$ 191.815,00. Os quadros jogaram assim formados:

PALMEIRAS: Cavani; Mancelito e Mário; Fiume, Ruarinho e Gérsio; Renatinho, Humberto, Ney, Jair e Rodrigues.

XV DE NOVEMBRO: Cararinho; Salvador e Pepino. Gerson Biguá e Nilo, Nelsinho, Arlindo, Guerra, Lenza e Osvaldo.

PRÓXIMA RODADA

Quarta-feira à noite, jogarão no Pacaembú São Paulo e Jabaquara.

Para domingo estão programados os seguintes jogos: Palmeiras x Corinthians; Ponte Preta x Jabaquara; XV de Jaú x São Bento; Noroeste x Guarani; Linense x São Paulo; Santos x Portuguesa e Taubaté x XV de Piracicaba.

EMPATOU O MISTO DO FLAMENGO EM PETRÓPOLIS

PETRÓPOLIS, 9 (S.P.) — Um quadro misto do Flamengo exibiu-se na tarde de hoje nesta cidade, enfrentando o selecionado petropolitano. Depois de levar a melhor no primeiro tempo por 2 x 1, na fase final o Flamengo deixou fugir a vitória, terminando a partida com o empate de dois tentos.

Waldomiro e Cordeiro, conquistaram os goals dos petropolitanos, enquanto que Ivan e Esquerdinha marcaram para o Flamengo.

O quadro do Flamengo formou com Daniel; Marinho e Leoni; Servilio, Vicente e Walter; Babá, Ivan (Alcides), Nabor (Duca), Benitez e Esquerdinha.

A arbitragem estêve a cargo de Alcides Antunes, com boa atuação.

DESPEDE-SE O FLUMINENSE enfrentando o Esporte Clube

Hoje, à noite, o último compromisso dos tricolores em Recife — Vitória sôbre o Santa Cruz, anteontem, por 4 x 2

RECIFE, 10 (Asp.). No início da noite de amanhã, o Fluminense do Rio de Janeiro, fará as suas despedidas do público esportivo pernambucano quando o tricolor carioca, enfrentará em peleja amistosa, o conjunto do Esporte Clube Recife. O rubronegro pernambucano, está bem preparado, e tudo fará para não deixar que o Fluminense leve a melhor na contenda. Para tanto, o quadro pernambucano terá o apoio de sua torcida, que deverá comparecer em grande número ao estádio da Ilha do Retiro, para incentivar a torcida local, com a esperança de ver o seu quadro vencer o tricolor carioca.

Iniciada a partida o Fluminense apareceu com maior agressividade e logo aos 2 minutos, o meia Atis, aproveitando oportuno passe de Didi, conquistou, de cabeça, o primeiro goal do tricolor carioca. O Santa Cruz conseguiu se reagrupar e equilibrar as ações. Diante da reação dos locais, a defesa do Fluminense se desdobrou, procurando manter a vantagem inicial, mas, aos 21 minutos, Lafaiete ao tentar conter Wassil, cometeu falta dentro da área, tendo o juiz assinalado a penalidade máxima. O atacante Amaury foi encarregado de cobrá-la e estabeleceu o tento de empate. Voltou a predominar o Fluminense e aos 32 minutos, Quincas marcou o segundo tento do tricolor guanabarino, terminando a primeira fase com 2x1 no placar para os visitantes.

Na etapa final, observou-se o mesmo panorama do primeiro tempo. Os primeiros 30 minutos pertenceram ao Fluminense, reagindo o Santa Cruz a partir do 34.º minuto de luta. Miguel, aos 24 minutos assinalou o terceiro tento do tricolor, para Quincas, aos 29 minutos selar, pràticamente, a sorte da partida com a conquista do 4.º goal do Fluminense. Reagiu o clube pernambucano, e aos 34 minutos, Zeca, aproveitando falha do médio Bassu, diminuiu a diferença. A partida chegou ao seu final, com a justa vitória do Fluminense pela contagem de 4 x 2.

As duas equipes estiveram assim formadas:

FLUMINENSE — Veludo; Lafaiete (Bené) e Duque; Vitor, Clovis e Bassu; Miguel (Paulinho), Didi, Waldo (Miguel), Atis e Quincas.

SANTA CRUZ — Barbosa; Palito e Arlindo; Calico (Zequinha), Lucas e Ananias; Jorge de Castro, Wassil (Otavio), Izauldo, Amaury e Luiz Marini (Zeca).

BOA ARRECADAÇAO

A arrecadação atingiu a importância de Cr$ 243.275,00. A arbitragem de Willer Costa foi apenas regular, não satisfazendo aos pernambucanos que reclamam a marcação de duas penalidades máximas.

EXCEPCIONAL AFLUÊNCIA...

Com o comparecimento de 125 barcos de oito classes: "star", "carioca", "guanabara", "lightning", "sharpie", "hagen - sharpie", "snipe' e "dinghy", foi cumprida domingo último, na ilha de Villegagnon, a "X Regata da Escola Naval", sob o patrocínio da C. B. V. M. e promovida pela nossa Marinha de Guerra.

Embora o número de barcos presentes à raia fôsse dos mais numerosos, não chegou a ultrapassar o recorde que foi registrado no ano passado com 154.

Em parte, a responsabilidade por numerosa defecção de concorrentes, se deveu em primeiro lugar ao fraco vento reinante alguns quartos de hora antes de se iniciar a competição e por outro lado á falta de energia no guindaste do Iate Clube do Rio de Janeiro, que impossibilitou a descida à piscina do Iate, de grande quantidade de barcos, no tempo devido.

Assim, apesar da Comissão de Regatas, que era integrada pelo próprio ministro da Marinha, vice-almirante Edmundo Jordão do Valle, que aliás foi quem deu o "tiro" de partida; pelo presidente da F. M. V., iatista Joaquim Belém; srs. Abílio José Ferreira, Preben Echmidt, Augusto Costa e o capitão-de-corveta Telmo Becker Reifschneider, segundo-tenente Lysias Ruland Kerr e os aspirantes Fernand Braile e Frederick Georges Cravo Costa, ter concordado em um retardamento extra, fora o que já tinha sido concedido, somando ao todo 30 minutos, uma quantidade apreciável de embarcações chegou atrasada ao local de partida, não competindo.

Os mais prejudicados foram os "stars", "cariocas" e "guanabaras", por serem justamente as classes que abririam o desfile. Vimos pouco antes da saída muitos barcos que mal se aproximavam do Flamengo, quando o percurso a percorrer era ainda muito grande. Era evidente que não chegariam a tempo ao farol da Escola Naval e, nessas condições, ou se conformavam em transpor a sinalização com atraso ou desistiriam como muitos o fizeram, pois ao perceberem o irremediável voltaram aos seus ancoradouros.

ÊXITO APESAR DE TUDO

Não obstante êsse imprevisto, que somado às boias pequenas que confundiram muitos concorrentes e ainda ao fato de não terem organizado um percurso em contra-vento como muitos desejariam — que foram os pequenos senões que constatamos — de um modo geral, a X Regata Escola Naval se situou no alto nível social e desportivo que estamos acostumados a presenciar.

O público presente, dos mais seletos e entusiásticos, entendendo ou não de vela, deu um colorido que sòmente essa regata consegue proporcionar.

O vento, que se fêz presente também depois das 13 horas, com constância, regulando de fôrça dois para dois e meio, contribuiu para que as evoluções e singraduras dos barcos proporcionasse um aspecto verdadeiramente empolgante aos presentes.

A Comissão de Regatas, integrada por homens competentes e conhecedores profundos das coisas do mar, foi outro fator importanto no conjunto da regata, já que não foi tarefa fácil, como sòe acontecer quando quando participam numerosos barcos, identificá-los.

PANORAMA TÉCNICO

Tècnicamente, o panorama foi dos melhores, se levarmos em conta que apesar do grande atraso da saída, todos os disputantes bem antes das 17 17 horas, já tinham cruzado o alinhamento de chegada. Para uma largada cronometrada às 14,15, nada se poderia desejar de melhor.

A luta nas diversas classes foi outro motivo de atração. Os "cariocas" e "snipes", por exemplo com dois barcos de cada um cruzando o alinhamento de chegada no mesmo plano proporcionaram aos assistentes e aos responsáveis pelo contrôle de regata, verdadeiro "suspense". No final, dada a dúvida em se distinguir um vencedor, foi programado empate. Assim, os "cariocas" "Arpoador", de Jorge Carneiro, e o "Guloso", de Anibal Petersen, e mais os "snipes" "Boogie", de Bibi Juetz, e o "Tribuzana", de Pierre Mattos, tiveram que se conformar com essa decisão acertada. Para Anibal Petersen, não resta dúvida, êsse triunfo foi dos mais alentadores, já que é o terceiro que conquista das regatas promovidas pela Escola Naval. Já na véspera, Anibal Petersen, na Interclubes promovida pelo Iate Clube, tinha se sagrado vencedor. Foi portanto um fim de semana dos mais auspiciosos para o conhecido regatista, que pôde colher os louros do seu esfôrço com inteira justiça.

A paulista Bibi Juetz foi também premiada com um segundo lugar no sábado e um triunfo expressivo no domingo, se considerarmos que dividiu a vitória com o campeonissimo da classe, Pierre de Mattos.

Na classe "star", Harry Adler foi o vencedor sôbre Jorge Geyer num duelo difícil e que só se decidiu por uma diferença de escassos segundos. Antes, na saída, tanto o "Gem", de Mário Neiva e Victor Demaison, vitoriosos também na véspera; o "Li" de Carlos Sansoldo; o "Tupi" de Jorge Geyer; o "Teimoso", de Augusto Santos e Argemiro Cunha, e ainda o próprio "Clementine", de Harry Adler e Carlos Alberto de Brito, não permitiam um prognóstico antecipado tal o revezamento de colocações.

Já o "Malabar", de Jorge Pontual, que saiu atrasado de quase cinco minutos, desde o início ficou fora de qualquer cogitação. Mais tarde, o "Gem", com imperfeições no estaimento, acabou por desistir, diminuindo ainda mais o campo dos favoritos.

UM FEITO DO IATE DE RAMOS

Coube todavia, ao Iate Clube de Ramos, um feito dos mais expressivos na categoria dos "sharpies". Esta classe, embora razoàvelmente desenvolvida na baía de Guanabara, onde sòmente o Iate Clube de Ramos possui uma flotilha de 16 barcos, sempre cedia o gôsto de honra a paulistas e mineiros. Êste ano porém, o Iate Clube de Ramos, mercê da vitória sensacional do "Inca", de Edison Mello, interrompeu essa seqüência. Por êsse motivo, se justificava, no final da competição, o transbordante contentamento do esforçado Abel Mourão, diretor de vela do progressista clube náutico da Zona Norte.

BOA FIGURA DA ESCOLA NAVAL

A Escola Naval, ou melhor seu Grêmio de Vela, nutria fortes esperanças na classe "Guanabara". De um modo geral confirmou-se êsse otimismo. Não venceram é verdade, mas a quarta colocação obtida pelo "Brekelé", sob o comando do aspirante: Oscar Matoso Maia, entre 17 barcos concorrentes, foi das mais expressivas. Coube portanto, ao "Brekelé", a rica taça oferecida pelo comandante do navio-escola argentino "Bahia Thetis", comandante-de-fragata Ricardo Lascano. O "Alcatraz", quinto colocado, também fêz boa figura.

Na classe "Dinghy", porém, em que pese o reduzido lote de barcos — seis apenas, com dois da E. Naval e 4 de Niterói — teriam os aspirantes da Escola Naval uma satisfação maior com a vitória do "Teco", tripulado pelo aspirante Oswaldo Laidler.

POUCAS SURPRÊSAS

Nas demais classes, venceram os que de um modo ou de outro estavam em condições de o fazer. Na classe "Guanabara", por exemplo, venceu o "Guanay", do Audax Clube, de Niterói, comandado pelo desportista Karl Boddener, que superou o promissor Peter Rievere, vencedor, no sábado. Na "Lightining", Manoel Campos, no "Buscapé", tem tarimba suficiente, já que êste vem liderando a contagem nessa categoria de barco, para merecer a vitória, como aliás aconteceu. Finalizando, vamos encontrar o vencedor na classe "Hagen-Sharpie", o iatista Gunther Hulsmeyer, que com seu famoso "Osprey III", se classificou com justiça como primeiro colocado.

RESULTADOS GERAIS

Os resultados gerais foram os seguintes: Classe "star" — 1.º, "Clementine", de Harry Adler e Carlos Alberto de Brito; 2.º, "Tupy", de Jorge Franke Geyer e Carlos Alberto Wanderley; 3.º, "Teimoso", de Augusto Santos e Argemiro Cunha; 4.º, "Papagaio", de Walter Histcher (São Paulo) e H. Fischer (São Paulo). (A decisão do 4.º lugar, ficou dependendo durante muito tempo da Comissão de Regatas, já que o mesmo correra com a vela trocada tendo a classe "Star" optado pela sua desclassificação, prevalecendo porém, no final, a decisão da R. R.); 5.º, "Li", de Carlos Sansoldo e Angelo Reis e 6.º, "Kita II", de Hamilcar Veiga e Cid Nascimento. Classe "Lightning": 1.º, "Buscapé", de Manoel Campos; 2.º, "Peregrino", de Antônio Barbosa; 3.º, "Pinduca", de Ronald Costa Souza; 4.º, "Xamêgo", de Jordão Filho; 5.º, "Camapuan", de Orwaldo Ary Gomes e 6.º, "Caçula", de José Batista. Classe "Guanabara": 1.º, "Guanay", de Kar Boddener; 2.º, "Coringa", de Peter Rievere; 3.º, "Teu Nome", de Carlos Leite; 4.º, "Brekelé", E. Naval, de Oscar Matoso Maia; 5.º, "Alcatraz", E. Naval, de Domingos Ferreira e 6.º, "Curriola", de Alfredo Magalhães. Classe "Carioca", 1.º, "Arpoador", de Jorge Carneiro e "Guloso", de Aníbal Petersen (empate); 2.º, "Pinocchio", de Manoel Simões; 3.º, "Minuano", de Roberto Leonardo; 4.º, "Maringá", de Nelson Teixeira, e 5.º, "Uiara", de Gustavo Saboia. "Snipe", 1.º, "Boogie", de Bibi Juetz, e "Tribuzana", de Pierre Mattos (empate); 2.º, "Champanhota", de Armando Norman. Classe "Dinghy", 1.º, "Teco", da Escola Naval, com Oswaldo Laidler; 2.º, "Rubirosa", de Luiz Alberto; 3.º, "Fragatinha", de Fragatinha; 4.º, "Mioche", de F. W. Hill e 5.º, "Taco", da Escola Naval, com Sonhami. Classe "Sharpie", 1.º, "Inca", com Edison Melloé 2.º, "Maracaibo", de Fernando Melchert; 3.º, "Spoff", de Dieter Grams; 4.º, "Pinguim", de Duilio Stipanic; 5.º, "Garôa", de Werner Bolzciweit e 6.º, "Magia", de Jorge Rebello. Do segundo ao quarto lugar, todos barcos pertencem a São Paulo, sendo o "Garoa", de Minas. Classe "Hagen-Sharpie", 1.º, "Osprey III", de Gunther Hulsmeyer; 2.º, "Pelican", de Charles Causer; 3.º, "Osprey 15", de Robinson Hasselmann; 4.º, "Fragata", de Benâamim Sodr; 5.º, "Gregge", de L. R. Rider, e 6.º, "Sheasboater", de D. C. Sar Hann. Digno de elogios o número apreciável que o Rio Iate Clube, de Niterói apresentou essa flotilha. Temos a impressão que vieram todos, e o que é de salientar, com absoluta pontualidade, a pesar do grande percurso que tiveram de vencer.

A ENTREGA DOS PRÊMIOS

A entrega do prêmios, no próprio pátio da Escola Naval, como sempre, se constituiu num dos pontos altos da grande festa veleira.

Representando o ministro da Marinha, que já se tinha retirado, estêve presente o capitão-de-corveta, Maurício Pascal. No recinto encontrava-se também o almirante Ary dos Santos Rongel. Tudo se processou em ordem com expansões de alegrias e aplausos dos que assistiam ao ato.

AGRACIADO O JUIZ AUGUSTO COSTA

Numa solenidade comovente, o conhecido juiz Augusto Costa (Costinha), foi agraciado pelo comandantet da Escola Naval, com a Ordem do Mérito Naval, pelos seus grandes serviços prestados á causa do iatismo brasileiro. Anteriormente, fôra dos quadros da Marinha, sòmente o grande desportista José Cândido Pimentel Duarte, tinha recebido essa valiosa distinção. Foi enfim, o prêmio justo que mui merecidamente recebeu o abnegado árbitro de tôdas as regatas que se realizam na baía de Guanabara.

COOPERAÇAO

Finalmente agradecemos às autoridades da Escola Naval, principalmente ao capitão-de-corveta Telmo Reifschneider e ao espirante Fernando Braile, tôdas as facilidades que proporcionaram à nossa reportagem, bem como ao capitão-de-tenente Helvécio Monte Coelho.

CONTINUA DIFÍCIL...

(Continuação da 1.ª pág.)

de costume, os defensores rubronegros passarão pela revisão médica.

BENITEZ EM AÇAO

Refeito da contusão que o afastou dos exercícios, Benitez participará da prática de amanhã. O atacante paraguaio integrou o quadro misto do Flamengo, anteontem, na peleja com a seleção petropolitana, deixando boa impressão. Contudo, o seu retôrno à aquipe titular demorará ainda algum tempo.

DIDA RECUPERADO

O dianteiro Dida, contundido na pugna com o Olaria, já está restabelecido. O meia-esquerda, que participará dos exercícios da semana, é um dos valores com que contará Fleitas Solich para o encontro com o América.

A HISTÓRIA DO CRUZEIRO DE UM "YATCH" PELOS MARES DO SUL DO PACÍFICO

TAHITI, O PARAÍSO ESCONDIDO

George T. Eggleston

CAPÍTULO VIII

Um comilão de feijões — Os eternos discípulos de Gauguin — Monsieur Grojeant, o solitário feiticeiro de Raiatea

Do alto dos 968 pés do monte Tapioi, Huahine jazia cinzenta e esmagada contra o horizonte, enquanto Bora Bora parecia o dente de um tigre ao oeste. Mil lagoas se espalhavam em tôrno de nós num labirinto rendado de corais. Decidimos, então, circumnavegar a ilha, varando os canais tortuosos que a cercavam, realizando primeiramente um trabalho de reconhecimento a bordo do "Viator".

O trabalho de seleção de uma canoa apropriada a esta viagem de circumnavegação foi divertidíssimo. Os barcos eram construídos segundo um modêlo básico único, fruto de tradição mantida durante séculos, mas quando examinados um a um apresentavam detalhes que diferiam. Todos, entretanto, são fabricados com a madeira denominada *mango*. O proprietário da canoa que selecionamos chamava-se Tuemata (Sobrancelhas) e a sua embarcação era nova e linda. Prontos, para partir, comunicamos a Hazel que teria de ficar de plantão a bordo do "yatch" e principiamos a volta das ilhas.

Munidos de feijões mexicanos em lata, presunto, pão e frutas, munição de bôca mais que suficiente, seguimos. Se o nosso caro "Sobrancelhas" mostrasse um apetite de gastrônomo, o remédio seria caçar algum porco selvagem ou descobrir a cantina de algum chinês. A canoa desenvolvia com bom vento uma velocidade de 15 milhas horárias e não duvido que com tripulação mais afeita ao seu manejo atingisse até 18 ou 20 minhas.

Ao anoitecer contornávamos já o cabo Motutabu e faziamos uma escala para o pernoite na casa de um irmão de "Sobrancelhas" — Timi III. Êste terceiro cavalheiro da série, já estivera duas vêzes em São Francisco e falava inglês. Viajara como tripulante de cargueiros de copra e nesses vapores adquirira uma especial predileção pelos feijões mexicanos, estima fartamente demonstrada durante o jantar, solenemente presenciado pela sua numerosa filharada. Após a refeição, nossa provisão de feijões fôra praticamente consumida.

Quando terminamos o jantar, Timi III fêz um sinal e sua mulher apareceu com várias garrafas, contendo cerveja de papaya, que Harry e eu bebemos moderadamente, tendo em mente uma experiência anterior em Papeete. Na capital do arquipélago, pouco antes de partirmos, havíamos provado uma cerveja de laranja (açúcar, suco de laranja e levedo) que demonstrara de modo claro a dinamite que se esconde atrás dessas cervejas de frutas nativas...

Às sete horas da manhã seguinte reiniciamos a viagem, com um estoque de bananas e côcos gentilmente presenteados pelo guloso apreciador de feijões. Foi então que encontramos no litoral com o artista Jan Gouv, que em Papeete nos havia sido mencionado como o "Gauguin Holandês" e que nos exibiu quinze a vinte telas de sua autoria. Danças nativas, canoas e crepúsculos constituiam os temas dominantes. Gouv, como Gauguin, deixara sua terra natal, a Holanda, indo viver nos Mares do Sul, em uma cabana. Aí terminava o paralelo com o imortal pintor pois seu sucedâneo holandês era artisticamente bem inferior. Gouv, aliás, possui um espírito comercial bem diferente de Gauguin, dirigindo grandes lotes de terra de sua propriedade.

Gouv contou-nos a tragicômica aventura de Emile, um suíço de vinte e dois anos que também emigrara para as Ilhas Austrais, inebriado pela legendária figura de Gauguin. Após mêses de trabalho calmo, pintando suas telas, chegou o Natal Rurutu. O suíço era o único branco daquelas paragens e recebeu inúmeros convites para os banquetes do grande feriado, sendo disputado por tôdas as famílias. Emile aceitou um só convite, comendo fartamente, mas ao terminar a refeição recordou-se de certo compromisso que se esquecera de cancelar. Não desejando ser indelicado, correu a casa da outra família e voltou a encher o bandulho. Após deitar-se, principiou a passar mal, pois o estômago europeu recusava-se a digerir os acepipes nativos. Sem um médico que o socorresse, dois dias depois falecia.

Os nativos lhe deram um funeral condigno e providenciaram a remessa de seus pertences e telas para Papeete, de onde os mesmos seriam recambiados para sua família, na França. Mas estava escrito que os fatos não protegeriam o desventurado artista suíço, mesmo após sua morte. Um naufrágio fêz com que seu legado plástico mergulhasse no fundo do Pacífico.

A baía de Monsieur Grojeant foi nossa próxima escala. O francês era realmente um personagem original, dono da primeira casa situada em terreno elevado que encontrávamos em nosso cruzeiro. Ficava numa colina e êle gabava-se de ser o único mortal com vista permanente sôbre o Arquipélago da Sociedade. Grojeant era o magnata de Raiatea, incluindo entre suas habilidades o fornecimento da deficiente energia elétrica que ilumina uma dúzia de edifícios em Uturoa. Já aposentado, entregou a administração do seu monopólio a um nativo de confiança.

"Sobrancelhas", apavorado, recusava-se a subir até a moradia de Grojeant, que pela sua originalidade e hábito de trabalhar sòzinho é tido como místico e feiticeiro pelos nativos. A gente das ilhas não entende porque um homem tão rico como êle, que poderia a qualquer instante regressar a pátria e levar vida luxuosa e confortável, insiste em viver isolado na casa da montanha, às voltas com suas maquinarias. Após muita relutância do nosso guia subimos até a casa de Grojeant, cuja eletrificação era seu "hobby" naquele momento. E nos preparamos para a entrevista com o feiticeiro.

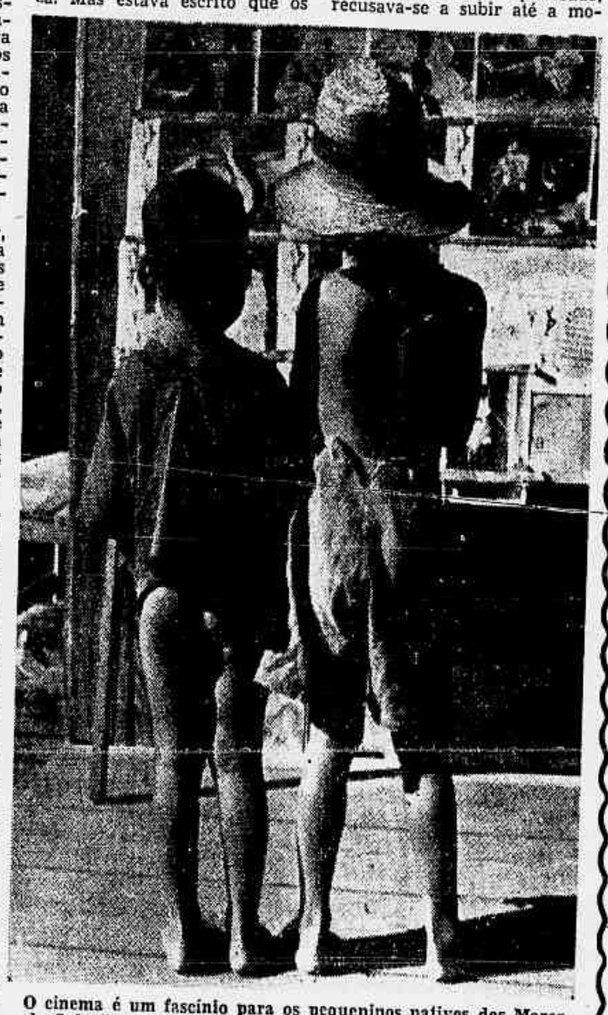

O cinema é um fascínio para os pequeninos nativos dos Mares do Sul. "As imagens que falam" — hohoa teata — vivem na imaginação da garotada.

As nossas irmãs européias preparam-se segundo os mandamentos de Fath

Segrêdo zelosamente guardado, eis que finalmente foram lançados os mandamentos da moda em Paris.

O que vemos na gravura é um casaco desenhado pela bela Genevieve Fath. Convenhamos que, apesar de um tanto original, não é absolutamente estravagante.

Os oito pontos regulamentares da moda para o inverno das elegantes européias determinam a base para os modelos da estação.

1 — Adornos em "agneau" da Pérsia
2 — Golas simples, de estilo oriental
3 — Ombros quadrados, com corte de alfaiate
4 — Cintura marcada, sem cinto
5 — Bolsos baixos, alongando o corpo
6 — Saia em túnica, sôbre outra saia estreita
7 — Mangas três quartos com punhos amplos
8 — Regalo combinando com o chapéu.

Êsse modêlo foi executado em lã cinzenta; os complementos são em pele preta.

Time Table

Ary, homenageado

● **Será no próximo dia 21 no Country, o grande jantar com que amigos homenagearão Ary Barroso, pela sua recente inclusão no Livro da Ordem do Mérito.**

● **Apesar do sucesso que vem obtendo o seu programa Pomona Politis não está lá muito satisfeita com a estação de televisão.**

● **Acabam de sair, em disco de rotação comum, dois números do LP Sinter "A Velha Guarda": "Patrão, Prenda o seu Gado", partido-alt e "Nosso Ranchinho" samba. Cantam Almirante e J. Cascata.**

● **O "expert" de arte, Hanns Teichert, recusou 178 mil libras por um quadro original de Leonardo da Vinci, que êle havia adquirido por apenas 150 libras numa loja de antiguidade de Nova York.**

● **Cary Grant e Frank Sinatra vão aparecer juntos pela primeira vez na tela em "Pride and Passion", cujas filmagens tiveram início há poucos dias.**

UM DISCO POR DIA

"CARTAS", samba-canção de Ismael Netto e Antônio Maria, e "NOSSA TERRA, NOSSO SAMBA", samba-exaltação de Bruno Manuel e Zimbres; disco Odeon (13.908), na interpretação de Violeta Cavalcanti, com orquestra sob a direção de Antônio Carlos Jobim.

O lado A (com a duração de 2' 47") tem muita riqueza melódica. Quanto ao texto, nada ou pouco podemos informar, já que a intérprete, pretendendo ir além do que pode, sacrificou a dicção, o texto e, conseqüentemente, tôda a composição. No final, tenta parodiar Yma Sumac: não conseguimos achar graça. Precisamos ouvir novamente esta música para conhecer seu texto.

O lado B (com a duração de 2' 00") é muito fraco, de nível bem inferior ao lado principal. No entanto, a intérprete, menos pretensiosa e mais simples, dá um tratamento digno e aceitável à música. Entende-se, ao menos, o que ela canta.

Disco sacrificado, no que tinha de aproveitável, pela intérprete.

FICHA CRIMINAL DE ISTAMBUL

Uma cadeira vaga em Istambul — É preciso apurar mais sôbre êsse crime — O enigma de um inglês que morreu durante a greve jornalística

Percy Hoskins

"Da estranha cidade de Istambul, onde se reuniram os mais famosos detectives do mundo inteiro, o repórter policial do "Daily Express" de Londres, envia uma sensacional história... mais um capítulo para os Arquivos Internacionais do Crime."

ISTAMBUL — Na 24.ª Conferência Anual da Interpol há uma cadeira vaga. Havia sido reservada para um homem ao qual eu gostaria de fazer algumas perguntas: o general Pao, Chefe de Polícia de Burma.

Minhas perguntas referiam-se ao inexplicável assassinato — pois foi, ao que tudo indica, um assassinato — de um cidadão britânico em Rangoon, perguntas para as quais a Interpol e a Scotland Yard não encontraram respostas.

A história dêsse crime é quase desconhecida — ocorreu na época da greve nacional dos jornais na Inglaterra — mas as circunstâncias apresentam-se bizarras como em um filme policial.

No entanto, NADA do que relatarei é ficção, mas vida palpável e real.

Quatro homens — um marítimo mercante, um subdiretor da Polícia Colonial e dois funcionários do Ministério das Relações Exteriores da Grã-Bretanha, passageiros da companhia de navegação aérea BOAC, em trânsito de Singapura para Londres — pernoitavam em um hotel de Rangoon.

DOIS CUBÍCULOS

Os quatro companheiros de viagem conseguiram acomodação em dois cubículos, cada um com duas camas. O marítimo (de nome William Nelson Miller) e o policial, ficaram em um; os dois funcionários ingleses dividiam o outro.

A única porta dos cubículos dava acesso a uma sala de jantar.

Os dois funcionários do Ministério das Relações Exteriores saíram para visitar a Embaixada Britânica local. Os outros dois homens foram a um cinema.

O GARÇÃO

Reuniram-se os quatro para o jantar. Os dois funcionários de embaixada e o policial sentaram-se à mesa; Miller, o marítimo, de 30 anos de idade, foi para o seu cubículo, a fim de se lavar.

Decorrido considerável espaço de tempo e não o vendo regressar, os companheiros mandaram que um garçon fôsse chamá-lo. Alguns instantes depois o garçon voltou... e declarou que no quarto não havia ninguém.

Durante todo êsse tempo a porta de acesso aos dois cubículos estivera sob os olhos dos outros três homens; e ninguém fôra visto entrar ou sair.

O policial, então, dirigiu-se para o pequeno quarto e voltou imediatamente. Encontrara o cadáver de Miller entre as duas camas.

A primeira hipótese foi de que Miller havia sido eletrocutado. Estava caído, perto de um quebra-luz sem lâmpada. No entanto, o exame "post mortem", realizado alguns dias depois, revelou que havia sido estrangulado.

A essa altura estava comprovado que a janela do pequeno quarto que abria para o jardim não havia sido aberta. Estava guardada por uma grade de ferro recoberta, internamente, por uma tela metálica.

A CAMISA DA VITIMA

Por que razão teria Miller sido estrangulado? Sabia-se possuir pouco dinheiro. De mais a mais, nada havia sido retirado do quarto, a não ser a camisa do morto e uma fronha.

Os três companheiros de viagem, uma vez chegados a Londres, foram entrevistados por uma turma da divisão criminal. Mas os apelos da Scotland Yard, tanto diretamente, quanto por intermédio da Interpol, no sentido de que fôssem remetidos informes sôbre o crime, ficaram sem resposta.

QUAL É A CONCLUSÃO?

Se o general Pao tivesse comparecido a esta reunião, teria perguntado a êle, quais as informações que conseguiu com referência às agências estrangeiras que poderiam ter praticado o crime. E por que o assassino roubou a camisa de sua vítima e a fronha? O que foi que os policiais do general Pao fizeram, exatamente, no período de três dias durante o qual se aventou a hipótese de que Miller havia sido eletrocutado? Foram encontradas impressões digitais? Teria a repartição oficial dirigida por Pao desistido de encontrar uma solução para êste inexplicável assassinato de um cidadão britânico?

Essas, as perguntas que não pude fazer...

"O ELOGIO DA BÍBLIA"

O escritor inglês Geoffrey Murray acaba de publicar um livro intitulado "O Elogio da Bíblia".

Encontram-se na obra interessantes citações com a opinião de alguns dos mais famosos homens do cenário internacional de todos os tempos, com referência à Bíblia. Eis algumas opiniões transcritas por Geoffrey Murray no citado livro:

NAPOLEÃO BONAPARTE: "Não é possível encontrar em parte alguma uma série igual de belas idéias, de admiráveis máximas morais, capazes de produzir na alma humana sensação idêntica à que se tem ao contemplar a infinita vastidão do céu..."

THOMAS HUXLEY: "A verdade fundamental, segundo a qual o bem estar do Estado, com o correr do tempo, depende da retidão dos cidadãos, jamais foi tão fortemente focalizada".

Foi a seguinte a opinião de GLADSTONE:

"Apesar de todos os assaltos, é uma casa construída sôbre uma rocha. Sob rocha impermeável".

O "PROFESSOR"

FLAGRANTES *de J. J. & J.*

VELHA GUARDA

Os Jotas almoçaram domingo na casa do Pixinguinha. Grande almôço, tendo por "sobremesa", além do novíssimo saxofone do dono da casa, as flautas de Benedito Lacerda, Bide e Patapinho; o saxe-soprano de Durval e o flautim do Alfredinho; o bandolim de Luperce Miranda (que também se exibiu ao piano) e os cavaquinhos de Valdemar e Edgard; os violões de Donga, Caninha, Jessé, Patrício Teixeira, Severino, Cícero e Gaúcho; o prato de João da Baiana, o surdo de Haroldo e o pandeiro de Salvador. Também houve Brasílio Itiberê, lançando o seu chôro, "Retrato de Pixinguinha"; e, evidentemente, a simpatia de Dona Betina.

PRECAUÇÃO

Na porta de um diretório do PSD, na avenida, colocaram ontem o seguinte aviso:

— por favor: fila para adesão, à direita.

JUAREZ E VIÇOSA

O principal chefe político de Viçosa é o deputado republicano Juarez de Souza Carmo, protegido e herdeiro político do velho Bernardes. Dia 3, ao cair da tarde, inspecionava êle o movimento nas seções eleitorais do seu município quando um correligionário aproximou-se, dizendo:

"— Olhe, dr. Juarez — eu votei no Juscelino, conforme o senhor mandou, mas como acho que o senhor fêz muito mais por Viçosa que êle, também botei cruz no seu nome na chapa..."

Dizem que não foi o único caso em Viçosa...

VINTÉM CARO

A Prefeitura vai desapropriar a famosa "Favela do Vintém". É a primeira vez que um vintém custará milhões aos poderes públicos.

ABRIU-SE A CORTINA

Jose Guilherme Mendes — cujas reportagens sôbre a vida no mundo comunista vêm sendo publicadas, diàriamente, no **Correio da Manhã** — conseguiu dar uma espiadela atrás da "cortina de ferro" há pouco mais de três anos, quando foi feito êste flagrante (fotográfico). O repórter estava em Berlim, em 1952, num dos momentos mais sérios de tensão entre o Ocidente e o Oriente, naquela cidade. Visitando o Monumento ao Herói Soviético, situado no setor ocidental berlinense, bateu um papo com o soldado soviético que ali se encontrava. Não é brincadeira: o rapaz fala russo.

José Guilherme iniciou-se na carreira jornalística nos "Diários Associados". Em 1948 foi para a BBC. Pouco tempo após o regresso ao Brasil, em 1950, foi enviado novamente à Europa pelos "Diários Associados"; fêz reportagens em Portugal, França e Inglaterra. No mesmo ano passou três meses nos Estados Unidos.

Em 1952, foi enviado pelo "O Globo" à Europa. Escreveu reportagens, entrevistas e crônicas dos seguintes países: Alemanha (quando foi feito o flagrante — fotográfico — que ilustra esta nota), Suíça, França, Inglaterra, Itália e Espanha. Em 1953, o mesmo jornal mandou José Guilherme Mendes à Argentina, por ocasião dos primeiros atentados sérios levados a efeito contra a vida de Perón. Em 1953, "O Globo" tornava a enviar José Guilherme à Europa (Alemanha Ocidental).

Desta vez, como já sabem os leitores do **Correio da Manhã**, o viajado repórter conseguiu o sonho de todos os jornalistas: atravessou a "cortina de ferro".

MULHERES AO VOLANTE

Especialista inglês analisa a evolução das filhas de Eva como motoristas

Se você andar pelas ruas tôda manhã, notará, como eu já notei, algumas motoristas aderindo ao que era antes uma exclusividade masculina — a corrida para o escritório.

Sua presença é um novo sintoma no crescimento do número de mulheres motoristas. Benvindas sejam!

Se você estiver no subúrbio ou em cidades do interior, encontrará uma quantidade de mulheres fazendo compras de carro.

No tráfego confuso dos fins de semana, a proporção de mulheres motoristas é de uma em nove.

Estive observando nesse verão e começo de outono, que é a época ideal para passeios de automóvel, como elas dirigem, e tirei a seguinte conclusão: dirigem razoàvelmente bem. Muitas delas guiam com mais cuidado e menos ímpeto que alguns homens.

Um amigo, agente de seguros diz: "A prova dêste cuidado está nos meus arquivos, que revelam que é muito mais negócio fazer seguro com carros de mulheres". George, um guarda de trânsito, se expressa assim: "É muito raro ser chamado para ver um acidente em que mulher esteja envolvida. Geralmente não se metem em encrencas".

REMORSO

O ponto de vista de um guarda-motorizado denotava remorso: "Fui repreendido, com muitos bons modos, por uma motorista, que reclamou de eu não ter respondido ao seu sinal". As motoristas podem não saber o que faz um carro andar, mas não parecem se importar muito com isso.

Como são elas ao volante?

Não são, é claro, peritas, como Sheila Van Damm ou Pat Moss. Guiam um carro com confiança, envolvendo-se em muito poucas trombadas.

LÓGICA

E é nesse ponto que digo que elas podem dar uma lição aos homens, cuja maioria proclama ter mais experiência, mais habilidade e mais rapidez nas reações.

As mulheres dirigem de um modo que julgam conveniente às condições do tráfego atual. A maioria dos homens faz o possível para ignorar essas condições. As ruas não são suficientemente largas para o número de carros; as mulheres lògicamente compreendem isso, enquanto alguns homens não.

Freqüentemente os motoristas de carros possantes, ou não, fazem uma viagem de 20 km ou 150 km como se fôsse uma ferrenha competição, comparando, com orgulho, a fôrça de seu carro com os dos outros. As mulheres só tem um objetivo — chegarem sãs e salvas. Nunca se importariam com a potência do carro, mesmo se soubessem a marca que o vizinho está guiando.

As motoristas são sábias. Os homens deveriam acreditar nisso. Há vinte anos atrás poderia ser razoável usar o acelerador e os freios com energia, mas hoje em dia não. Existem muitos veículos na rua, e ainda vai crescer êsse número, mais e mais.

Há também uma prova silenciosa de como elas guiam. Repare como seus carros têm poucas marcas, e depois olhem para os carros dos homens, com seus enormes pára-choques e outros apetrechos preventivos contra trombadas.

As motoristas têm defeitos ao dirigir, mas não são graves. Às vêzes hesitam numa rua estreita e de muito movimento, ocupando um espaço maior do que o necessário, e fazendo o motorista de trás morrer de raiva. São meio perigosas quando dão marcha-à-ré. Muitas vêzes dão um sinal errado, o que é melhor do que não dar sinal algum. Quando guiando um carro cheio de crianças, são capazes de largar a direção para distraí-las.

SEM BUZINA

Mas ainda estou para ver uma mulher acender o cigarro, quando guiando um carro a 90 km por hora; fazer uma terceira fila de ultrapassagem; passar um carro pela direita e cortá-lo a frente; ou buzinar até enlouquecer o motorista do carro da frente, que está tendo dificuldade com a embreagem, no momento exato que o sinal fica verde.

No meu pôsto de gasolina, me disseram que as motoristas são mais pacientes, quando seus carros estão parados, do que os homens.

Acreditem: as mulheres podem dar lições aos homens em negócios de volante...

Escola de Édipo

PALAVRAS CRUZADAS

PALAVRAS CRUZADAS
Problema n.º 44
ODLANID — (Rio)

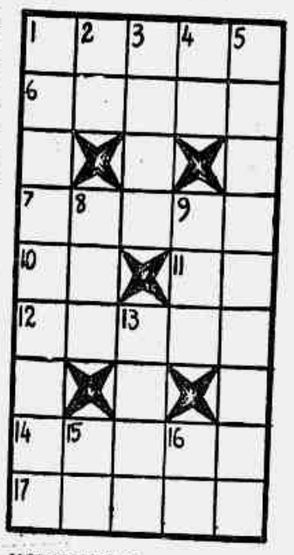

HORIZONTAIS:
1 — Parte da Filosofia que trata dos costumes ou dos deveres do homem.
6 — Mentira.
7 — Em má hora.
10 — Quarta nota musical da escala moderna.
11 — Preposição latina que rege acusativo e significa *a, para, junto.*
12 — Separe.
14 — Misturar com iôdo.
17 — Olaieira.

VERTICAIS:
1 — Sortilégio.
2 — Desinência verbal.
3 — Ato inoportuno.
4 — Clima.
5 — Mulher que lava roupa.
8 — Chefe etíope.
9 — Calamidade.
13 — Grande agitação.
15 — Suf. nom. que designa serventia.
16 — Gemido triste e doloroso.

*

DICIONÁRIOS — Nesta seção são adotados os seguintes léxicos: Pequeno Dicionário Brasileiro da Língua Portuguêsa (G. Barroso-H. Lima), Monossilábicos de Casanovas e Japyassu, Vocabulário Antroponímico de Lidaci e Provérbios de Lamenza.

*

CORRESPONDÊNCIA — Tôda correspondência para esta seção deve ser enviada a: DINALDO ALECRIM — Redação do *Correio da Manhã* — Av. Gomes Freire, 471, 3.º andar — Rio.

*

SOLUÇÕES DO NÚMERO ANTERIOR

Problema N. 43 — *Horizontais:* Capas, Acabar, Badalar, Ave, Ada, Ralador, Láparo, Tosar. *Verticais:* Babar, Cadelas, Aba, Paladar, Arador, Cavalo, Raros, Apá.
óAba.óàrJ

Xadrez

O PROBLEMA DE HOJE
(de L. C. Lacerda e F. Mendes)

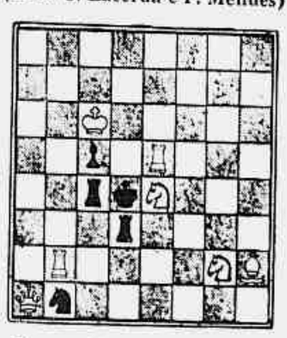

Pretas: 5 peças. Brancas: 7 peças. As brancas jogam e dão mate em dois lances.

A resposta, amanhã.

* * *

A SOLUÇÃO DE ANTEONTEM:

1, DxP, qualquer, 2 D, T, B ou C: mate.

AVIAÇÃO

COMEMORAÇÕES DA "SEMANA DA ASA DE 1955" de 16 a 23 do corrente — O programa ontem aprovado pela Comissão Organizadora

No Salão Nobre do Gabinete do Ministro da Aeronáutica realizou-se, ontem mais uma reunião da Comissão encarregada das comemorações da "Semana da Asa" de 1955, presidida pelo major-brigadeiro Henrique Dyott Fontenele, comandante da 3a. Zona Aérea, achando-se presentes os vice-presidentes: brigadeiros Raimundo Vasconcelos de Aboim, diretor-geral de Aeronáutica Civil, Henrique Fleiuss, comandante da Escola de Aeronáutica dos Afonsos; Armando Perdigão, comandante do Transporte Aéreo; e todos os membros da comissão nomeada pelo ministro da Aeronáutica.

Durante a reunião foram discutidos diversos assuntos relativos às comemorações da "Semana da Asa", tendo sido aprovado em linha geral o programa seguinte:

Dia 16 — Na praia de Copacabana — 10 horas: Abertura das festividades da Semana da Asa com demonstrações aéreas pelas unidades da FAB sediadas nesta capital. Demonstração de saltos de pára-quedistas do Aero Clube do Brasil. Salvamento de pára-quedistas no mar, por embarcações de pequeno porte, do Serviço de Salvamento da Prefeitura e do Iate Clube do Rio de Janeiro. No Aero Clube do Brasil — Manguinhos - 9 horas: Provas aerodesportivas e demonstrações de aeromodelismo, vôo acrobático e vôo à vela. Demonstrações de salto de pára-quedistas, com precisão, sôbre o campo de Manguinhos. Lanche para as autoridades e pessoas gradas. No Estádio do Maracanã — 15 horas: Clássico da Federação Metropolitana de Futebol, em homenagem à FAB. No Clube dos Suboficiais e Sargentos da Aeronáutica — 16 horas: Início do Torneio de Basquetebol, em disputa do Troféu "Semana da Asa".

Dia 17 — No Departamento de Turismo da Prefeitura — 10 horas: Inauguração da Exposição sôbre a Aviação Brasileira, organizada pela Secretaria-Geral de Educação e Cultura da Prefeitura do Distrito Federal, nas vitrines de turismo, no edifício da ABI. No Touring Club do Brasil - 17 horas: Coquetel em honra aos aviadores civis e militares do Brasil. Na "Voz do Brasil" — 19,30 horas: Palestra do Exmo. Sr. deputado dr. Augusto Viana Ribeiro dos Santos, presidente da Comissão de Segurança Nacional e da Confederação Nacional da Indústria.

Dia 18 — No Ministério do Trabalho — 20 horas: Homenagem dos Sindicatos de Trabalhadores à Aeronáutica Brasileira, no auditório do Ministério do Trabalho. A sessão será aberta com palavras do Exmo. Sr. ministro do Trabalho, senador Alencastro Guimarães. Na "Voz do Brasil" — 19,30 horas: Palestra do Exmo. Sr. senador Gilberto Marinho, da Comissão de Segurança Nacional.

Dia 19 — No Campo dos Afonsos — 9 horas: Visita pública à Escola de Aeronáutica e ao Parque de Aeronáutica. No Campo de Gramacho — 10 horas: Saltos de pára-quedistas pelo Núcleo de Divisão Aeroterrestre do Exército. No Hospital Central de Aeronáutica — 10 horas: Visita pelos alunos das Faculdades de Medicina ao Hospital, situado à Rua Barão de Itapagipe, 167. No gabinete do ministro da Aeronáutica — 16,30 horas: O Exmo. Sr. ministro da Aeronáutica receberá cumprimentos das altas autoridades civis e militares. No Aero Clube do Brasil — 18 horas: Coquetel para entrega de títulos honoríficos, concedidos pelo Conselho e dos prêmios aos vencedores das provas aerodesportivas. Na "Voz do Brasil" — 19,30 horas: Palestra do Exmo. Sr. almirante Carlos Carneiro, comandante do 1.º Distrito Naval.

Dia 20 — No Aeroporto Santos Dumont — 15 horas: Inauguração da Exposição sôbre os Serviços de Proteção ao Vôo, organizada pela Diretoria de Rotas Aéreas. No Ministério da Educação e Cultura: 17 horas: Conferência sôbre a "Semana da Asa", proferida no Salão de Conferências do Ministério, pelo Exmo. Sr. ministro, prof. Cândido Mota Filho. Na "Voz do Brasil" — 19,30 horas: Palestra do Exmo. Sr. general Djalma Dias Ribeiro, comandante do Núcleo Aeroterrestre. No Teatro Municipal — 21 horas: Espetáculo em homenagem à Aeronáutica Brasileira. Na TV Rio — 22 horas: Programa em homenagem à "Semana da Asa".

Dia 21 — No Cemitério de São João Batista - 10 horas, Visita ao túmulo de Santos Dumont e ao Panteon dos Aviadores pela Comissão Organizadora dos Festejos da "Semana da Asa", quando serão colocadas corôas de flôres. Falará o coronel Berilo Neves, professor do Colégio Militar e vice-presidente do Touring Club. Na Praça Salgado Filho — 15,30 horas: Homenagem a Santos Dumont junto ao seu monumento, quando usará da palavra o Exmo. Sr. Prefeito do Distrito Federal, engenheiro Alim Pedro. Homenageando Santos Dumont, em nome dos adidos aeronáuticos junto às Embaixadas falará o Exmo. Sr. general Decousso-Tassel, adido à Embaixada da França. Na "Voz do Brasil" — 19,30 horas: Palestra do sr. prof. Ildefonso Mascarenhas da Silva, do Instituto Histórico e Geográfico Brasileiro.

Dia 22 — No Instituto de Educação da Prefeitura do Distrito Federal - 8,30 horas: Solenidade com participação dos alunos do Colégio Militar do Rio de Janeiro e Educandários desta capital, em homenagem à Aeronáutica Brasileira. Palavras de um professor e uma aluna do Instituto de Educação. Oração aos moços pelo Exmo. Sr. ministro da Aeronáutica, tenente-brigadeiro Eduardo Gomes. Na "Voz do Brasil" — 19,30 horas, Palestra do Exmo. Sr. comandante da Escola de Aeronáutica dos Afonsos, brigadeiro Henrique Fleiuss. No Clube dos Suboficiais e Sargentos da Aeronáutica — 23 horas: Baile oferecido ao Quadro Social. Na Associação dos Servidores Civis da Aeronáutica — 23 horas: Baile oferecido ao Quadro Social. No Sindicatos dos Pilotos Aeronautas e Aeroviários — Comemoração da "Semana da Asa" pelos associados dos Sindicatos.

Dia 23 - Dia do Aviador — Na Escola de Aeronáutica - Com a presença do Exmo. Sr. presidente da República — 9 horas: Missa em sufrágio dos mortos da Aviação Brasileira, 10 horas: Cerimônia Militar de entrega de condecorações da Ordem do Mérito Aeronáutico. No Jóquei Clube Brasileiro - Hipódromo da Gávea — 13 horas: Almôço, no Prado, oferecido ao Exmo. Sr. ministro da Aeronáutica e às altas autoridade da Aeronáutica Brasileira. Corrida em homenagem à Aeronáutica, com os seguintes páreos: 1.º — Grande Prêmio Salgado Filho; 2.º — Alberto Santos-Dumont; 3.º — Bartolomeu de Gusmão; 4.º - Fôrça Aérea Brasileira; 5.º — Correio Aéreo Nacional; 6.º Augusto Severo; 7.º Aero Clube do Brasil; 8.º Aviação Comercial Brasileira. No Clube dos Suboficiais e Sargentos da Aeronáutica - 9 horas: Missa em ação de graças à Fôrça Aérea Brasileira; 14 horas: Festa Infantil; 15,30 horas: Revoada de pombos. Na Associação dos Servidores Civis da Aeronáutica — 15 horas: Programa desportivo em homenagem ao Dia do Aviador, na sede do Galeão. No Clube de Aeronáutica — 23 horas: Baile comemorativo do Dia do Aviador.

A Comissão da Semana da Asa reunida sob a presidência do brigadeiro Henrique Fontenelle, no Salão Nobre do Ministério da Aeronáutica.

AVISO AOS AVIADORES

Através do aviso n.º 196, de ontem à noite, a Diretoria de Rotas Aéreas divulgou as seguintes informações:

BOM JESUS DA LAPA: Radio-farol prefixo LP, freqüência de 415 quilociclos, operando normalmente:

PELOTAS: Estação de comunicações, prefixo ZYV, freqüência de 126,7 megaciclos, em transmissão e recepção, em funcionamento experimental, com horário diurno, operada pela VARIG.

RIO DE JANEIRO: Aeródromo de Santa Cruz — Tôrre de Contrôle, freqüência de 119,1 megaciclos, restabelecida; rádio Santa Cruz, freqüência de 5.680 quilociclos, inoperante.

XAVANTINA: Radio-farol prefixo XV e Rádio Xavantina, freqüência de 330 quilociclos, inoperantes.

AUMENTADA AS PASSAGENS

MIAMI, 10 (F.P.). A Associação Internacional de Transportes Aéreos, "Iata", anunciou, depois da sua conferência anual, que resolvera autorizar as companhias aéreas internacionais a aumentar de 10% o preço das passagens de 1ª. classe na maioria das grandes linhas internacionais.

Os preços das passagens da classe turista serão mantidos em seu nível atual.

VICE-MARECHAL DO AR RICHARD L. R. ATCHERLEY, DA RAF

chegará nesta capital na próxima segunda-feira

Procedente de Buenos Aires deverá chegar a esta capital na próxima segunda-feira, dia 17, às 21,10 pela "PAA" (vôo 202) no aeroporto internacional do Galeão o vice marechal do Ar Richard Llewellyn Roger Atcherley da Royal Air Force, acompanhado do Squadron Leader J. Stancey, da RAF.

O ilustre visitante vem em caráter não oficial permanecendo nesta capital quatro dias.

No dia 19 visitará a Base Aérea de Santa Cruz onde está sediado o 1.º Grupo de Caça a jato.

O vice marechal Richard L. A. Atcherley, nasceu em 12 de janeiro de 1904. E' formado pela RAF College em Cranwell e pilôto aviador desde 1925 e vencedor do famoso troféu "Schneider" em 1929, batendo o recorde mundial de 332 milhas por hora. Em 1930 e 1934 tomou parte no "American Nacional Air Races". Foi pilôto de provas do Royal Establishment of Farnborough de 1934 a 1937. Tem o curso de Estado-Maior da Royal Air Force. Foi inspetor geral da RAF. Foi chefe do 211 Grupo de Caça durante a última guerra (Desert Air Force). Comandante da RAF College em 1946 a 1949. Serve no momento no Estado-Maior do Ar da "Join Comission" com sede em Washington, D. C.

PRÊMIO À CORAGEM E À LEALDADE — O Guarda-Vidas Orlando Fernando Ribeiro, da Praia de Copacabana, está de parabéns, porque tripulantes da "Swissair" (Linhas Aéreas Suíças) custearam-lhe uma viagem à Suíça. Êstes tripulantes sempre descansam durante uma semana num hotel do pôsto 4, em Copacabana, onde naturalmente gostam de tomar seus banhos de mar. Orlando, que faz parte do zeloso corpo de Guarda-Vidas da Prefeitura, está sempre pronto a salvá-los das dificuldades com as ondas e a ajudá-los em momentos difíceis, conquistando, por isso, a sua amizade. O flagrante mostra o sr. Orlando Fernando Ribeiro, ladeado dos tripulantes, ao embarcar ontem no aeroporto do Galeão rumo à Suíça.

CURSO DE PÁRA-QUEDISMO

Abertas as inscrições no Aero Clube do Brasil

Com a colaboração dos Ministérios da Guerra e da Aeronáutica, mantém o Aeroclube do Brasil um curso inteiramente gratuito de pára-quedismo, visando incentivar entre a juventude brasileira a prática dêsse arrojado e empolgante desporto, de inegável utilidade.

A princípio sob a direção de Charles Astor e Odilário Brasil, e atualmente chefiado pelo major Dickson Melges Grael, vem o Departamento de Pára-quedismo do Aeroclube do Brasil desenvolvendo intensa atividade, formando pára-quedistas.

Após ter adestrado e diplomado seis turmas de pára-quedistas e realizado mais de dois mil saltos sem um único acidente grave, abre agora o Aeroclube do Brasil as inscrições para formação de mais uma turma, cujo preparo deverá começar ainda êste mês.

Os candidatos deverão se inscrever na Secretaria do Aeroclube do Brasil, em Manguinhos (Av. Brasil).

Condições para matrícula no curso: ter idade compreendida entre 17 e 40 anos: ser aprovado em exame físico e de saúde; possuir instrução equivalente à segunda série do ciclo científico.

O curso, terá a duração de nove semanas, das quais apenas as quatro primeiras serão destinados pròpriamente à instrução, sendo que as cinco últimas (apenas um dia por semana) serão consagradas ao salto. A instrução será ministrada à noite, a fim de que os alunos possam fazer o curso sem prejuízo de suas atividades normais.

Mais informações serão fornecidas pela Secretaria do Aeroclube do Brasil, em Manguinhos, pelo telefone: 30-1088.

DESASTRE EM VIENA

VIENA, 10 (U.P.) — Um avião comercial iugoslavo, com 29 pessoas a bordo, que procurava aterrissar em meio de intensa nevoa aqui, caiu sôbre os bosques de Viena e as primeiras informações dizem que morreram pelo menos 6 de seus ocupantes.

Segundo a polícia, as outras 23 pessoas que viajavam no aparelho sofreram ferimentos.

O avião iugoslavo, que realizava um vôo regular entre Belgrado e Londres e devia realizar uma etapa em Viena, chegou a zona local quando acaba de ser fechado o aeroporto para a maior parte do tráfego devido à nevoa e a chuva.

O aparelho acidentado, um "Convair", começou a descer em círculos, aparentemente para efetuar uma aterrissagem por instrumentos, quando se chocou contra uma colina próxima ao monte Kahlenberg, nos belos bosques de Viena e perto do limite norte da cidade. Imediatamente o aparelho explodiu e ficou presa das chamas.

Regressarão dia 18

Segundo informação que recebemos de Haia a delegação do Brasil, que tomou parte na revisão da Convenção de Varsóvia, dr. Trajano Furtado Reis e Cláudio Ganns, deverão regressar a esta capital no próximo dia 18, pela "Panair", procedente de Paris, onde foram assistir uma conferência sôbre Direito Internacional Privado, na Soborne.

VAGAS NA ESCOLA DE OFICIAIS ESPECIALISTAS

O ministro da Aeronáutica dirigiu um aviso ao diretor geral do Ensino da Aeronáutica declarando que, de acôrdo com o Regulamento para a Escola de Oficiais Especialistas e de Infantaria de Guarda e tendo em vista a proposta do Estado-Maior da Aeronáutica, resolveu fixar para os cursos daquela Escola, as seguintes vagas para 1956:

Curso de Oficiais de Infantaria de Guarda, 15 vagas, Curso de Oficiais Especialistas em Avião, 15 vagas; Curso de Oficiais Especialistas em Comunicações, 20 vagas; Curso de Oficiais Especialistas em Contrôle de Tráfego Aéreo, 15 vagas; Curso de Oficiais Especialistas em Meteorologia, 10 vagas; Curso de Oficiais Especialistas em Fotografia, 10 vagas.

Dispensados da atividade

Tendo em vista o que consta de ofícios da Diretoria do Pessoal da Aeronáutica, o ministro Eduardo Gomes assinou portarias, dispensando das funções de atividade, por conveniência do serviço, os 1.º tens. José de Souza Cardoso e João Acciolly de Queiroz.

"VISCOUNT" PARA A NORUEGA

"The Financial Times" de Londres divulga que a companhia "Fre Olsen Airtransport", da Noruega, adquiriu três aviões "viscount" (série 800) para ser entregue em princípios de 1957.

Carteira Hipotecária e Imobiliária

A Diretoria do Clube de Aeronáutica divulgou que se acha à disposição dos associados, na Secretaria do Clube, no horário de 9 às 11 e de 13 às 19 horas, exemplares do Ante-Projeto do Regimento Interno da CHI, para consulta.

CONSIDERADOS PROMOVIDOS

O ministro Eduardo Gomes assinou as seguintes portarias:

considerando promovido à graduação de primeiro-sargento, o falecido segundo-sargento Aluisio Guerra de Araujo;

considerando promovido à graduação de terceiro-sargento, o cabo reformado Waldomiro Franco de Godoy, promovendo-o ainda às graduações de segundo-sargento e primeiro-sargento;

considerando promovido à graduação de terceiro-sargento, o soldado reformado Delamar Nascimento, promovendo-o ainda à graduação de segundo-sargento;

considerando promovido à graduação de terceiro-sargento, o cabo reformado Walter Konrad;

considerando promovido à graduação de terceiro-sargento, o soldado reformado Milton Pegado Cortez;

considerando promovido à graduação de terceiro-sargento, o soldado reformado Brasil Lucas Silva;

considerando promovido à graduação de terceiro-sargento, o soldado Raimundo Nonato Vieira;

considerando promovido à graduação de terceiro-sargento, o soldado reformado Ruy Barbosa;

considerando promovido à graduação de terceiro-sargento, o soldado reformado Napoleão Moreira Marros;

considerando promovido à graduação de terceiro-sargento, o taifeiro de primeira-classe reformado José Maria da Silva;

considerando promovido à graduação de terceiro-sargento, o taifeiro de segunda-classe reformado Espedito de Albuquerque Maranhão.

REQUERIMENTOS DESPACHADOS PELO MINISTRO DA AERONÁUTICA

O ministro Eduardo Gomes despachou os seguintes requerimentos:

cap. dr. Josar de Carvalho Ribeiro da Silva, solicitando a restituição de seu diploma de médico e que se encontra no Arquivo Geral dêste Ministério: "Deferido";

taifeiro Vicente Batista de Oliveira, solicitando matrícula na Fundação Osório para sua filha menor Maurita Batista de Souza: "Aguardar melhor oportunidade";

sargs. Nilo Marques e Francisco Amorim de Souza, solicitando cancelamento de punições. "Cancelem-se";

suboficial Miguel de Arruda Câmara, solicitando transferência para a reserva remunerada da Aeronáutica: "Arquive-se";

sarg. Antonio Maciel Filho solicitando seja reconsiderado o ato que o licenciou do serviço ativo da Aeronáutica e tornando insubsistente o seu licenciamento: "Indeferido";

ten. do Ex. Aluisio Alfredo de Souza Moreira, solicitando matrícula, no Curso de Formação de Oficiais de Infantaria de Guarda da Aeronáutica, em aproveitamento das vagas existentes no mesmo: "Indeferido";

sarg. Severino Elias Mestre, solicitando 2 anos de licença para tratar de assuntos particulares: "Indeferido";

suboficial Renato Niederauer Zanchi, solicitando promoção ao pôsto de 2.º tenente para a reserva de 2.ª classe da 1.ª linha da Aeronáutica; "Indeferido";

soldado Francisco Ferreira Viana, solicitando os benefícios da Lei n. 2370-54: "Indeferido";

Miguel Anacleto de Paiva solicitando concessão de vantagens previstas no art. 5.º da Lei n. 288-48: "Indeferido";

Otávio Ferreira Monte, solicitando inspeção de saúde em grau de recurso, pela J. S. S.: "Deferido";

taifeiro Gilberto da Silva e Souza, solicitando os benefícios da Lei n. 2370-54: "Indeferido";

tens. Jaime dos Santos, Manoel de Araújo Cordeiro, Jaime de Almeida, Ederexpectivo de Andrade e Rubens Soares de Lima, solicitando retificação de colocação na escala hierárquica: "Arquive-se";

Pan American World Airways Inc", solicitando permissão para as suas aeronaves não mais conduzirem o radio-operador telegrafista extra que atualmente faz parte da sua tripulação, ao sobrevoarem território brasileiro, "Defiro o pedido nos casos em que o avião da "Pan American World Airways Inc", não escale em mais de um ponto do território nacional";

cel. Milton da Silva Sarmento, solicitando o pagamento por exercícios findos: "Deferido";

ten. Luiz Carlos de Oliveira, solicitando seja tornado sem efeito o desconto relativo à diárias de pousadas: "Deferido";

sarg. José Barbosa da Silva, solicitando os benefícios da Lei n. 2370/54: "Indeferido";

tens. Adhemar de Paula Gomes, Cacio Vieira Romero, Robert de Freitas Caiacido Hélio Alves Peixoto e Cid Rocha D'Avila Garcez, solicitando inclusão no Quadro de Acesso: "Arquive-se";

Nergel de Souza Monteiro Filho e Gerson Monteiro Ribeiro, solicitando em grau de recurso inspeção de saúde pela J. S. S. "Deferido";

sarg. Oswaldo Fernandes de Many Rodrigues, solicitando homologação na situação prevista pela Portaria n. 272-GM-1, 20.7.51:: "Indeferido";

suboficial Alcebiades de Azevedo do decreto que o transferiu para a reserva e promoção ao pôsto de 1.º tenente "Indeferido";

Dagmar Cotrim Botelho, solicitando pagamento de salário-família: "Indeferido";

Massanobu Santani, solicitando tolerância de limite de idade: "Indeferido";

Maria Camargo Fernandes, solicitando reconsideração do ato que indeferiu seu pedido de habilitação a pensão deixada por seu filho falecido à pensão em acidente de serviço: "Indeferido";

sarg. João Martins de Andrade, solicitando os benefícios da Lei n. 2370-54: "Indeferido";

José Paes Bezerra, solicitando indenização da importância referente ao extrativo de mercadorias em avião da FAB: "Arquive-se";

Jorge Neves: "Arquive-se

Chefe da Divisão de Operações da "D.A.C."

Tendo sido designado para as funções de chefe da Divisão de Operações da Diretoria de Aeronáutica Civiel, tomou posse ontem o eng. Eugenio Seifert, que há anos vem exercendo as funções de diretor da Divisão Aerodesportiva da D. A. C.

VAGAS NA "ECEMAR"

Atendendo a dispositivos do Regulamento em vigor para a Escola de Comando e Estado-Maior da Aeronáutica e considerando a proposta do Estado-Maior, o ministro Eduardo Gomes assinou portaria, resolvendo fixar para 1956, o seguinte número de vagas nos cursos daquele estabelecimento de ensino superior da Aeronáutica:

Curso Superior de Comando, 10 vagas; Curso de Direção de Serviços, 10 vagas, sendo 5 para oficiais intendentes e 5 para oficiais médicos; Curso de Estado-Maior, 28 vagas, dos quais 20 para oficiais superiores e 8 para capitães.

GUERRA

INICIADAS ONTEM AS GRANDES MANOBRAS DA ESCOLA DE APERFEIÇOAMENTO DE OFICIAIS

Proibida a importação de armas — Promoção a general — Conferência na Escola de Saúde — Aspirantes de novembro de 1930 — Restabelecidas as audiências públicas

A Escola de Aperfeiçoamento de Oficiais iniciou, ontem, sua manobras de 1955, com a participação da colaboração da tropa das unidades-escola e Fôrça Aérea Brasileira. Os trabalhos terão a sua fase principal na próxima 5a. feira, dia 13, com a presença de altas autoridades militares e jornalistas. No referido dia 13, haverá às 7,30 horas, uma reunião na sede da E. A. O., para exposição de manobras, seguindo-se das 8,15 às 8,30 horas uma visita aos trabalhos da Engenharia no Rio Guandú, bem como outra às instalações de Serviços e trens regimentais das 8,45 às 9 horas. Pouco depois, isto é, das 9,20 às 10,10, será realizada outra visita as posições do 8.º R. I., 1.º R. C. e elementos de apoio. Das 10,10 às 10,20 dar-se-á o deslocamento para o Observatório do Morro Aramis, de onde assistirão à execução do ataque pelo 8.º R. I. e 1.º R. C., a ser iniciado às 10,30 horas. A manobra tem por finalidade proporcionar aos oficiais-alunos da Escola, dentro de um quadro de combinação de armas e serviços, um exercício no terreno e com tropa, com a possibilidade de os mesmos exercerem as funções de comandante de unidade e de membros de seu Estado-Maior, bem como o comando de subunidade. O comandante da Escola, general Oscar Rosas, tomou tôdas as providências para o maior êxito dos exercícios, achando-se à frente dos mesmos, com a sua equipe de oficiais e instrutores.

O Clube Imperador Chinês e a Igrejinha

O Clube Imperador Chinês, sito à Avenida Atlântica 4206, decidiu oferecer a renda integral de seu jantar inaugural em benefício da construção da Igrejinha de N. S. de Copacabana do Pôsto 6. Sob o patrocínio da sra. presidente Café Filho e do embaixador da China, o jantar se realizará na próxima 5a. feira, dia 13, a partir das 21 horas. Tanto o menú como a decoração e a música serão tipicamente chineses. A célebre cozinha de Canton, a mais apreciada da China. Ornamentação dirigida por uma princeza tártara. Reserva pelos fones — 47-2438 ou 27-7698.

A promoção do general Corrêa dos Santos

Foi promovido a general de brigada e transferido para a Reserva no mesmo pôsto o coronel engenheiro João Corrêa dos Santos, o qual na inatividade foi também promovido ao pôsto de general de divisão. O general Corrêa dos Santos, que exerceu várias e importantes comissões na ativa, inclusive a de diretor-geral da Fábrica da Estrêla, deixa o serviço ativo após haver prestado ao país e em particular ao Exército, mais de 34 anos de serviço.

Reunião no Clube Militar

Os oficiais interessados na construção do edifício Barão de Suruí, estão convidados para uma reunião no próximo dia 13, 5a. feira, às 17 horas, no 3.º andar do Clube Militar.

Conferência na Escola de Saúde do Exército

Realiza-se hoje, dia 11, às 15 horas, no salão nobre da Escola de Saúde do Exército, uma conferência do dr. J. Guilherme Lacorte, do Instituto Oswaldo Cruz, sôbre o tema: "O Virus Da gripe; Considerações Gerais, Poder Patogênio e Imunidade". O diretor da Escola, por nosso intermédio, convida os interessados.

Comunicado sôbre uniforme

A Secretaria da Guerra informa que para a inauguração da Exposição do Livro Espanhol e Mapas antigos Espanhóis do Brasil, feita pela Embaixada da Espanha e o Instituto Brasileiro de Cultura Hispânica, no dia 12 de outubro, às 17 horas, na Biblioteca Nacional, foi marcado o 5.º uniforme. Para o exercício da E. A. O., foi marcado o 6.º uniforme.

Restabelecidas as audiências do Ministro

O ministro da Guerra determinou o restabelecimento das audiências públicas, para civis e militares, respectivamente, às 2as. e 4as. feiras, no horário de 15,30 às 17 horas e não como foi anteriormente publicado. As inscrições para as audiências serão feitas na portaria do gabinete ministerial, a partir das 13 horas, nos dias previstos para aquêle fim.

Aspirantes de 22 de novembro de 1930

Para as comemorações de 21 a 22 de novembro de 1955 — 25 anos de oficialato —, a comissão encarregada está esperando as adesões dos companheiros, pedidas em carta-circular de agôsto. Tôda correspondência poderá ser dirigida para à Rua das Laranjeiras, 83, apto. 701, até 22 de outubro. Três dias: de preferência — 12, 14 e 16 do corrente.

Exames à Escola de Sargentos das Armas

Todos os candidatos submetidos ao exame médico, deverão comparecer hoje, dia 11, às 13 horas, na Escola de Educação Física do Exército, na Urca. Os candidatos devem levar calção de ginástica, tênis e documentos de identidade. Recomenda-se não levar objetos de valor e quantias em dinheiro.

Uniforme do Dia

Para o dia 12, foi marcado o 5.º uniforme.

Dia do Ministro

O ministro da Guerra recebeu, ontem, em seu gabinete de trabalho os generais Odilio Denys, Sink da M. M. A., Nestor Souto de Oliveira e dr. José Vieira Peixoto, e coronel Paiva Chaves, da E. M. M. As 16 horas, concedeu audiência pública para civis.

O ministro da Guerra proibe a importação, para comércio de armas longas e munições calibre 22 e de armas de porte de qualquer tipo, e de qualquer calibre. Por outro ato, revogou o aviso n. 5

Cursos da Escola de Defesa Antiaérea

Acham-se abertas até 20 do corrente as inscrições para matrícula nos cursos B, C, D, e H. da Escola de Defesa Antiaérea, que terão início em 1.º de março de 1956.

O Curso de categoria B, destina-se a especialização de capitães e tenentes em AAAe. e tem a duração de 8 meses.

O Curso de categoria C destina-se a habilitar tenentes de Artilharia (Costa, Campanha e Antiaérea) ao exercício das funções de Oficial de Radar e Cmt. de Seção de Radar e utilização dos respectivos equipamentos, tendo a duração de 5 meses.

O Curso de categoria D com a finalidade de habilitar sargentos e cabos aptos a promoção para exercício das funções de militares de AAAe, e tem a duração de 8 meses.

O Curso de Categoria H com a finalidade de habilitar graduados de Artilharia (Costa, Campanha e Antiaérea), para as funções militares correspondentes à "Operador de Radar" tendo a duração de 5 meses.

Clube Militar

Departamento Cultural — "Noite da América" — Comemoração

O Clube Militar com a cooperação da Prefeitura do Distrito Federal, vai comemorar, amanhã, dia 12, às 21 horas, a "Noite da América" realizando uma solenidade em que tomarão parte o Corpo de bailados do Teatro Municipal e o Canto Orfeônico da Escola Normal, bem assim um recital lírico. Após a solenidade, seguir-se-á um baile na sede social do Clube. Traje: rigor. Convites, na Secretaria do Clube.

Divisão de Cultura Arstista — Salão de Belas Artes do Clube Militar — Realizar-se-á na 2.ª quinzena de novembro a exposição do IX Salão de Belas Artes do Clube Militar. Além dos prêmios normais, serão conferidos outros especiais aos trabalhos relacionados a atos de motivos militares.

Curso de Ballet — Acham-se abertas as inscrições para o Curso de Ballet dirigido pela professôra Leny, no horário de 8,00 às 9,00 às têrças e quintas-feiras.

Secretaria — Reunião de Condôminos. Realizar-se-á hoje, dia 11, às 16,30 horas, no 3.º andar, do Clube Militar, uma reunião de condôminos do edifício de apartamentos da rua Marquês de Abrantes, 171.

Flâmulas Militares — Estando o Clube Militar cogitando de organizar uma sala para colecionar flâmulas das Fôrças Armadas, nesse sentido, faz um apêlo a tôdas as Unidades do Exército, da Marinha da Aeronáutica para que enviem as suas respectivas flâmulas acompanhadas de dados descritivos.

MARINHA

INCORPORADO AO COMANDO DA ESQUADRA O CENTRO DE ADESTRAMENTO "ALMIRANTE MARQUES LEÃO"

Atos do ministro — Movimentação de navios — Decretos assinados — Sargentos e marinheiros expulsos — Curso de Introdução à Medicina Psicossomática — Clube Naval — Prêmio "Marcílio Dias" — Apresentações

Em cerimônia presidida pelo almirante Carlos Pena Boto, foi incorporado sábado último ao comando em chefe da Esquadra, o Centro de Adestramento Almirante Marques de Leão. Durante a solenidade, foram entregues diplomas a sessenta e um oficiais aprovados nos cursos daquele Centro. Em seguida, o comandante em chefe da Esquadra realizou uma demorada inspeção no Centro Almirante Marques de Leão.

Sargentos e Marinheiros Expulsos

Foram expulsos do serviço ativo da Armada, a bem da disciplina, por má conduta habitual, os sargentos Wilson Silva, Pedro Luiz de Azevedo e os marinheiros Paulo Fernandes da Silva e Mena Aboud.

Curso de Introdução à Medicina Psicossomática

Serão encerradas amanhã, na Diretoria de Saúde da Marinha, as inscrições para o curso de introdução à Medicina Psicossomática, que será iniciado no próximo dia 19. Para êsse curso, poderão inscrever-se, sem prejuízo para o serviço, todos os oficiais do quadro de médicos. O curso terá a duração de 16 horas de aula (teórica e seminários) e será realizado às 2as. e 4as. feiras, de 14,30 às 15 horas, na Diretoria de Saúde.

Clube Naval

Solicitam-nos: "Recital — Será realizado no próximo dia 17, às 21 horas, nasede social do Clube, o recital da declamadora Marita Pinheiro Machado, que recentemente apresentou na Europa um panorama da poesia do Brasil, da classica à moderna, em versões para os idiomas dos países onde declamou".

Reunião do Conselho do Almirantado

Será realizada hoje, às 13,30 horas, a reunião do Conselho do Almirantando, sob a presidência do ministro Amorim do Vale, para tratar de importantes assuntos atinentes à administração naval.

Na Sala de Imprensa

Os reporteres credenciados junto ao gabinete ministerial receberam na tarde de ontem a visita de apresentação do capitão tenente João Batista Torrents Gomes Pereira, novo ajudante de ordens do ministro, que se achava em companhia do comandante Alfredo Alvaro Canongia Barbosa, chefe do Departamento de Relações Públicas da Marinha.

Decretos Assinados

O presidente da República assinou os seguintes decretos: promovendo ao pôsto de primeiro tenente o suboficial Manoel Antonio da Silva e transferindo-o para a reserva remunerada; aposentando, por invalidez definitiva, os operários João Fernandes, Julio Feijó e Orlando Barroso; aposentando, compulsòriamente, o oficial administrativo Manoel Maurity Santos.

Movimentação de Navios

Chegou ao pôrto de Santos procedente de vitória o navio transporte "Custódio de Melo"; o navio-transporte "Barroso Pereira", deixou o pôrto do Rio Grande com destino a Anhatomirim; o navio tanque "Rijo" suspendeu de Paranaguá com destino a Santos; o aviso "Rio das Contas" suspendeu deste pôrto com destino a Angra dos Reis; suspendeu do Recife com destino a esta Capital o contratorpedeiro "Acre"; e o navio faroleiro "Henrique Dias" chegou ao pôrto de Vitória procedente do Rio.

Apresentações

Por diversos motivos, apresentaram-se, ontem, à Diretoria do Pessoal os comandantes Roberto da Rocha Fragoso, Armando Santos, Luiz Fernando da Silva Neto Machado, Júlio Cesar Rezende Leal Ferreira, os caps. tens. Jesuino Lins Aragão, João Batista Teles de Aragão, Miguel Morene, e os tenentes José Maria Garcia Silva Braga e Fernando Moraes Batista da Costa.

Equipamentos Eletrônicos

A Diretoria de Eletrônica da Marinha recomendou aos comandantes de navios, corpos e estabelecimentos que as notas de todos os reparos executados nos equipamentos devem ser lançados nos respectivos livros de registros, afim de facilitarem aos técnicos daquela Diretoria o acesso aos referidos livros, para que possam fazer os devidos lançamentos.

Atos Assinados pelo Ministro

O titular da pasta, almirante Amorim do Vale assinou ontem os seguintes atos: dispensando o cap. ten. Afonso da Silveira Fragoso das funções de imediato do submarino "Tupi"; os tenentes da reserva Manoel de Souza Vaz e José Cardoso da Silva das funções de agentes das Capitanias dos Pôrtos dos Estados do Piauí, em Floriano e do Estado de Mato Grosso, em Cuiabá, respectivamente; promovendo a graduação de primeiro sargento o terceiro Modestos Francisco de Oliveira; a segundo sargento o taifeiro Manoel Tavares Ferreira e a terceiro sargento o marinheiro Gilberto Coimbra e transferindo-os para a reserva remunerada; reformando, por invalidez definitiva, na graduação de terceiro sargento o marinheiro José Rosa e o taifeiro João Adamastor de Barros: promovendo, na situação de reformado, na graduação de terceiro sargento os taifeiros Manoel Machado Neto e José Barbosa da Silva; concedendo noventa dias de licença para tratamento de saúde ao capitão de fragata médico José de Oliveira Bastos; concedendo seis meses de licença especial ao cabo fuzileiro Severino Claudio de Freitas: agraciando com o distintivo de comportamento, por possuir mais de cinco anos de exemplar comportamento, o marinheiro Osmar Alves Tabosa.

Prêmio "Marcílio Dias"

Acaba de ser contemplado com o prêmio "Marcílio Dias" e respectivo diploma, o ex-aprendiz marinheiro Francisco Castro de Oliveira, por ter o mesmo concluído o curso da Escola de Aprendizes Marinheiro do Ceará, com brilhantismo, conquistando o primeiro lugar em sua turma, distinguindo-se além disso por sua conduta e entusiasmo profissional.

No Gabinete

O ministro Amorim do Vale recebeu, ontem, em audiência, o adido naval do Perú, comandante Jorge Luna Ferreccio e, em conferência, os almirantes Silvio de Camargo, Salalino Coelho Cicero Marinho, José Espindola e Pena Boto.

NOVA PUBLICAÇÃO TÉCNICA PARA OS CIRCULOS ECONÔMICOS

Vai sair o boletim da SUMOC

A direção da Superintendência da Moeda e do Crédito resolveu editar um boetim, de caráter técnico, a fim de preencher uma lacuna existente no campo da divulgação de trabalhos especializados nos moldes das publicações utilizadas pelos Bancos Centrais de diversos países. O referido boletim, que deverá sair dentro de poucos dias, é destinado aos bancos, serviços públicos e instituições técnicas, do país e do exterior. O seu primeiro número, referente a setembro, divulgará uma pesquisa original sôbre "Compromissos cambiais oriundos dos investimentos e financiamentos do exterior registrados na SUMOC". Dará início também a uma apreciação mensal da situação econômica, sobretudo no que se refere à política monetária, creditícia e cambial, bem assim às séries estatísticas abrangendo êsses setores, o que permitirá aos interessados acompanhar mês a mês os resultados da política monetária do país.

O boletim da SUMOC será o veículo natural de divulgação das decisões do Conselho dêsse órgão, bem como de tôda legislação específica.

BOLETIM DA DIRETORIA GERAL DO PESSOAL DO EXÉRCITO

Q. G. DO EXERCITO — CAPITAL FEDERAL, 10 DE OUTUBRO DE 1955

BOLETIM INTERNO N. 228

Para conhecimento desta Diretoria Geral, Diretorias subordinadas e devida execução, publico o seguinte:

Alterações de Pessoal

Apresentação

Infantaria — Tenente coronel Adolpho Roca Dieguez, da Es. C. E. M. E. por ter sido incluído no Q. E. M. A. e designado para as funções; Major Manoel Colares Chaves Filho, da DGP por ter sido classificado no Pq. Mat. B. da 6.ª R. M. e entrar em trânsito. Primeiros tenentes Thomaz Gonzalez de Gusmão, do 27.º B. C. por ter entrado em trânsito; Nelson Aquini Neto do CM-RJ, por haver sido promovido ao pôsto atual e ficado adido ao CM-RJ aguardando classificação; Audizio de Araujo, do Q. G. da 6.ª R. M. por termino de licença para tratamento de saúde e ter que submeter-se a nova inspeção pela JCS. — Segundos tenentes QAO Armando Alves Silveira, da DGSM, por ter sido classificado na DGSM termino de trânsito e entrar em instalação; Virgilio Francisco da Silva, do Colégio Militar do Rio de Janeiro, por ter sido promovido ao pôsto atual e aguardar classificação.

Cavalaria

Capitães — João Ignacio Pereira da Costa, da Es. M. M. por ter sido promovido ao pôsto atual; Fernando José Bastos Brunelli, da Es. M. M. por ter sido promovido ao pôsto atual. — Primeiros tenentes QAO Homero Carbone, da 1.ª C. R. por ter sido promovido ao pôsto atual; José Danton Braga, da 1.ª C. R. por ter sido promovido ao pôsto atual; Antonio Sebastião dos Santos, da 1.ª D. R. 1.ª C. R. por ter sido promovido ao pôsto atual.

Engenharia

à 1.º tenente Orimo Viegas, da Dir. Com por ter sido promovido e ficar adido à Dir. Com. aguardando Curvello de Medonça, do 1.º Btl. Rodv, por término de trânsito e seguir destino, a 2 out. 1955.

Intendência

Tenente coronel José Fontoura Távora, da Es. A. O. por haver sido promovido ao pôsto atual. — Majores Moacyr Bittencourt Monteiro da Luz da D. G. I. E. por ter sido classificado na D. G. I. E. onde estava adido como se efetivo fôsse em função; Drausio Brasil Barreto Lima, da Es. AO por ter sido promovido ao pôsto atual. Segundos tenentes Nelson Gomes Nogueira do 1.º B. S. por término de férias e regressar de Bragança Paulista Jorge Nelson Barbosa de Vasconcelos, da 1.ª Cia Dep. Sub. por ter sido promovido ao pôsto atual: Manoel Gomes Barradas, da 5.ª Cia. Dep. Subsistência por ter vindo a esta Capital em gôzo de 15 dias de dispensa do serviço.

Movimentação

Infantaria

Designação. Por necessidadeo do serviço. Escola de Comando e Estado Maior do Exército, como instrutor, o major Geraldo Alberto Gomes de Padua.

Nomeação

Por necessidade do serviço. — Departamento Técnico e de Produção, o tenente coronel Joaquim José de Souza Júnior.

Artilharia

— Classificação. Por necessidade do serviço. 1.º Grupo de Obuzes 155, o major Sylvio Rbello de Azevedo, sendo em consequência, incluído no Quadro Ordinário.

Nomeação

Por necessidade do serviço: Comissão Especial de Barueri, major Cyro de Lacerda Corrêa,

Engenharia

serviço: Instrutor da AMAN, para os anos letivos de 1956, e 1957, o Motta, devendo o referido oficial apresentar-se àquela Academia, até dia 15 de fevereiro de 1956.

Saúde

Médicos. Transferência sem efeito, Por necessidade do serviço. — Hospital da Guarnição de Manaus, o capitão Médico dr. Jair Moreira Cavalcanti, do Comando dos Elementos de Fronteira. — Comando dos Elemédico dr Itamar Benigno Albert, da 1.ª-3.º G. A. Cos. M.

Dentistas

Classificação. Por necessidade do serviço. P. C. Ex. o capitão Francisco José da Rocha, DCMB, o capitão Nelson Pinheiro de Souza Lima, PMMG, o capitão Adolpho Borges. H. Gu. Livramento, o capitão Oswaldo Moura. P. C. Ex. o capitão Gu. Vila Militar, o capitão Nelson Martins Ribeiro. Fábrica de Andaraí, o capitão Euripedes da Costa Velho Cortes. Es. SA o capitão Sylvio Santiago Barbosa. P. C. Ex. o capitão Nelson de Oliveira Reis. H. Ge. Curitiba, o capitão Evandro Pereira Munhoz. H. de Juiz de Fora, o capitão Irineu da Costa Lomar. P. C. Ex. o capitão Francisco de Paula Souza. Asilo de Invalidos da Correia, AMAN, o capitão Mauro de Matos Abranches. H. Ge. de São Paulo, o capitão Jorge David. Fabrica de Curitiba, o capitão Jair Cruz Lima Ratton. Pq. C. Moto, o capitão Dilermando Dias Cerqueira. Arsenal de Guerra do Rio, o capitão Sebastião Pannaim Januzzi. Fábrica do Realengo, o capitão Raul de Abreu Bacellar. H. Gu. de Natal, o capitão Gorgonio Regalado de Medeiros. DGSG, o capitão Oscar Militar, o capitão Justo Sebastião Janse Ferreira. H. Ge. Fortaleza, o capitão Raul Marinho de Gusmão. Es. P. Pôrto Alegre, o capitão Edmundo Mário Roderjan. Es. P. S. Paulo, o capitão Carlos Brasil Corrêa. HC. Ex. o capitão Mario Pinto Teixeira.

Especialista de Saúde

— Classificação. Por necessidade do serviço. Dep. Central de Material Bélico, o 2.º ten. Agregado, José Rodrigues de Rezende.

Passagem à disposição

Prefeitura do Estado de São Paulo, para exercer função junto ao Prefeito o 1.º tenente do QAO da Arma de Infantaria, Geraldo Antonio Martins

ESTRADA DE FERRO CENTRAL DO BRASIL

SERVIÇO DE SUBSISTÊNCIA REEMBOLSÁVEL

No dia 20 de outubro de 1955, o SERVIÇO DE SUBSISTÊNCIA REEMBOLSÁVEL, receberá propostas para fornecimento de: BATATA e CEBOLA.

Detalhes e informações na sala n. 707, do Edifício da Central do Brasil. (44411)

ESTRADA DE FERRO CENTRAL DO BRASIL

SERVIÇO DE SUBSISTÊNCIA REEMBOLSÁVEL

No dia 24 de outubro de 1955, o SERVIÇO DE SUBSISTÊNCIA REEMBOLSÁVEL, receberá propostas para fornecimento de: SACOS DE PAPEL, PARA 2, 3, 5, 10 E 15 QUILOS

Detalhes e informações, na sala n. 707, do Edifício da Central do Brasil. (44410)

Correio da Manhã

Redação, Administração e Oficinas: Avenida Gomes Freire, 471
TELEFONE: 52-2020
Agência Central e Balcão (Publicidade e Assinaturas): Rua da Assembléia, 109 — Telefones: 22-6343, 42-1053 e 42-3323.
SUCURSAL EM SÃO PAULO
Rua 24 de Maio, 276, 12°
Telefone: 33-6991
SUCURSAL EM MINAS
Rua Goiás, 65 — Belo Horizonte
Telefone: 2-0372
PREÇO DE ASSINATURAS
Anual .... Cr$ 150,00
Semestral .... Cr$ 80,00
EXTERIOR
Anual .... Cr$ 500,00
NÚMERO AVULSO
Domingos .... Cr$ 2,00
Do dia .... Cr$ 1,50
SÃO PAULO (CAPITAL) E BELO HORIZONTE
Domingos e dias úteis.... Cr$ 2,00
Cobradores autorizados: — Francisco Vieira de Souza, João Nunes, José Coelho da Silva, José Salvador Gigante, Manoel Morley, Mario Simões Gonçalves, Pedro José de Souza e Sebastião Lincoln.

RESENHA

ASSUNTOS DE HOJE: Embarque de arroz negociado com o exterior — Financiamento à produção de lã no Rio Grande do Sul — Viagem aos Estados Unidos do diretor do Banco do Comércio e Indústria de São Paulo — Aumento do capital do Banco Econômico Nacional S. A. — Contrôle oficial sôbre as importações no Chile — Corrida aos títulos do govêrno na Bôlsa de Londres — Patentes de invenção na Itália

★ Deixou ontem Pôrto Alegre, com destino a esta capital o presidente do Instituto Rio-Grandense do Arroz. O objetivo da viagem é tratar com as autoridades federais do problema de embarque das primeiras partidas de arroz gaúcho negociado com o exterior.

★ O diretor do Banco do Brasil telegrafou ao governador do Rio Grande do Sul, comunicando-lhe haver sido fixado em 602 cruzeiros o adiantamento para financiamento da produção lanífera gaúcha. O mesmo despacho adianta não ter sido ainda autorizado às agências do Banco do Brasil no Rio Grande do Sul a fazer empréstimos aos produtores de arroz.

★ A fim de assistir a Exposição Pan-Americana de Gado, na cidade de Dallas, bem como a Feira Estadual do Texas, deixou ontem esta capital com destino aos Estados Unidos, o sr. Theodoro Quartim Barbosa, diretor do Banco do Comércio e Indústria de São Paulo.

★ O ministro da Fazenda autorizou o aumento de capital, para 10 milhões de cruzeiros, do Banco Econômico Nacional, S. A., estabelecido à rua do México, 45, no Distrito Federal, e consequentemente sua reforma estatutária, de acôrdo com pareceres da SUMOC, da Diretoria Geral da Fazenda e da Diretoria das Rendas Internas. A diretoria atual do conceituado estabelecimento bancário, é constituída dos srs. Gabriel Côrte Imperial, Augusto Xavier de Lima, Augusto de Freitas Pereira e Alberto Munerato.

★ Os importadores chilenos estariam reagindo contra o contrôle exercido pelo Instituto Nacional de Comércio do Chile sôbre as importações de chá-prêto, erva-mate, café e algodão. As medidas oficiais últimamente adotadas são consideradas prejudiciais ao intercâmbio comercial entre o Brasil e aquele país.

★ Segundo a Reuter, em despacho de Londres, os corretores locais entraram forte no mercado de títulos de valores para aquirir títulos do govêrno. O fato decorre, provàvelmente, da interpretação como favorável das cifras econômicas de setembro, que revelam uma redução da diferença entre as exportações e as importações, redução essa da ordem de 20 milhões de esterlinos. Sabe-se, por outro lado, que as indústrias e comércio exportador consideram a situação bastante boa.

★ Informa-se de Roma que uma comissão nomeada pelo ministro da Indústria e do Comércio estuda a revisão das disposições sôbre as patentes de invenção. O novo sistema apresentaria duas vantagens: a possibilidade de transferir para o plano administrativo as decisões sôbre prazos, atualmente adotados pelo Judiciário, e uma severidade menor em relação aos titulares das patentes.

ARRECADAÇÃO FED

A Recebedoria do Tesouro no Distrito Federal arrecadou:

De 1 a 9 de outubro	148.381.533,60
Em 10 de outubro ..	28.603.456,00
Total	176.984.989,60
Em igual período de 1954..	196.157.949,60
Diferença para menos no mês..	19.172.960,00
Durante o ano:	
De 2 de janeiro a 10 de outubro..	8.728.211.868,40
Em igual período de 1954..	6.911.886.580,80
Diferença para mais no ano..	1.816.325.287,60

MAJORAÇÃO DE PRODUTOS NOS ESTADOS UNIDOS

Segundo o "New York Times", com base em dados oficiais, o índice dos preços de consumo nos Estados Unidos estabilizou-se nos 2 anos seguintes à Guerra da Coréia; de novembro de 1953 a maio de 1955, oscilou entre 114,2 e 115,3 (sendo, 1947/49 igual a 100). De meados de maio a meados de junho houve um aumento de 0,2%, o 1.° em 7 meses; e em julho, novo aumento de 0,3%, o maior desde maio.

Nos últimos 30 dias, os aumentos atingiram, entre outros, os seguintes produtos: certas marcas de café (1 a 4 cêntimos por libra); chapéus da "Hat Corporation of América" (cêrca de 18%, no varejo); certo tipo de ovos, no atacado de Chicago (mais de 13 cêntimos por dúzia, acima de 1954); aparelhos de televisão (10, 20 e 30 dólares, em algumas marcas); meias (5%); brinquedos, objetos de prata, outros artigos de presente, tecidos e agasalhos (em Nova York); automóveis Lincoln 1956 (7%, 10% e aumento previsto para outras marcas); borracha natural (20 cêntimos por libra, em Nova York, 12 acima de junho): ligas de ferro para fabricação de aço inoxidável e outros tipos de aço (5,3%, de acôrdo com os preços, pelo menos de um dos principais produtores); cimento da Lehigh Portland (25 cêntimos por barrica); gasolina da Socony Mobil (1/2 cêntimo por galão em 11 Estados do Leste); pequenos motores elétricos e transformadores da General Eletric (5 e 10%). (AN-SINB).

MERCADO PARA OS PRODUTOS SUÉCOS

Segundo a BISI, as importações suecas de produtos da Alemanha Ocidental e da Inglaterra, baixaram em junho, comparando com o mês de maio. As exportações por sua vez, aumentaram em milhões de coroas.

O comércio com os Estados Unidos registrou uma importação no valôr de 87 milhões de coroas (83 milhões em maio) e uma exportação no valôr de 23 milhões de coroas (29 milhões em maio). Comparando a primeira metade de 1955 com o mesmo período do ano passado, o excesso de importação da Alemanha Ocidental e dos Estados Unidos atingiu, respectivamente, 549 e 333 milhões de coroas (381 e 152 milhões em 1954).

OPORTUNIDADES COMERCIAIS

Firmas suíças interessadas pelo Brasil:

AREIA DE ZINCON E OUTROS MINERAIS — Zugana A. G. — Alpenstr. 16, ZUG.

ALGODÃO EM BRUTO E CAFÉ — Volkart Brothers, Winterthur.

MATÉRIAS PRIMAS TÊXTEIS, EXCETO ALGODÃO — Gebruder Senmid A. G., Rittergasso 33, BAIM.

VIDA COMERCIAL

BÔLSA DE VALORES DO RIO DE JANEIRO

Movimento do leilão de promessa de venda de câmbio n.° 419, de 10-10-1955

ESPÉCIE DE DIVISAS	Categ.	MONTANTE DAS DIVISAS — Oferecidas	Licitadas	Sobras	Agio Min.	Agio Max.	TOTAL EM Cr$
US$ ITALIA — PRONTO....	1ª	10.000	10.000	—	54,20	55,00	547.600,00
	2ª	7.000	7.000	—	84,00	84,00	588.000,00
	3ª	10.000	10.000	—	112,50	112,50	1.125.000,00
	4ª	2.000	2.000	—	170,50	170,50	341.000,00
	5ª	1.000	1.000	—	373,00	373,00	373.000,00
US$ IUGOSL. — PRONTO...	1ª	24.000	24.000	—	31,10	31,40	750.100,00
	2ª	115.000	115.000	—	37,50	38,50	4.360.100,00
	3ª	84.000	84.000	—	42,10	43,50	3.591.000,00
	4ª	12.000	12.000	—	51,10	51,10	613.200,00
	5ª	5.000	5.000	—	106,40	106,40	532.000,00
US$ POLONIA — PRONTO..	1ª	16.000	11.000	5.000	25,00	25,00	275.000,00
	2ª	56.000	56.000	—	34,70	36,10	1.969.200,00
	3ª	83.000	33.000	50.000	35,00	35,00	1.155.000,00
	4ª	7.000	7.000	—	40,00	40,00	280.000,00
	5ª	3.000	3.000	—	101,00	101,00	303.000,00
US$ URUGUAI — PRONTO.	1ª	12.000	—	12.000	—	—	—
	2ª	12.000	5.000	7.000	30,00	30,00	150.000,00
	3ª	30.000	—	30.000	—	—	—
	4ª	5.000	—	5.000	—	—	—
	5ª	1.000	—	1.000	—	—	—
US$ A.C.L. — PRONTO.....	1ª	53.000	53.000	—	80,00	80,20	4.249.500,00
	2ª	49.000	49.000	—	93,00	96,50	4.671.900,00
	3ª	58.000	58.000	—	127,60	130,10	7.467.000,00
	4ª	3.000	3.000	—	251,00	251,00	753.000,00
	5ª	2.000	2.000	—	350,20	351,00	701.200,00
COROA SUECA — PRONTO.	1ª	90.000	90.000	—	7,40	7,72	678.800,00
	2ª	250.000	250.000	—	11,50	12,10	3.007.050,00
	3ª	160.000	160.000	—	17,65	17,78	2.836.650,00
	4ª	20.000	20.000	—	24,58	24,58	491.600,00
	5ª	5.000	5.000	—	30,91	30,91	154.550,00

TOTAL GERAL EM CRUZEIROS — 41.964.450,00,00

NORMAS E PRINCÍPIOS FUNDAMENTAIS ao equilíbrio econômico e social

Relatório do diretor do Departamento de Produtividade da Federação das Indústrias do Distrito Federal

Tendo em vista os numerosos projetos de lei, visando maiores garantias aos trabalhadores e o bem-estar coletivo, o diretor do Departamento de Produtividade da Federação das Indústrias do Distrito Federal, sr. Afonso Campiglia, ofereceu numa das últimas reuniões daquela entidade, uma série de sugestões e princípios, objetivando frear os aspectos perigosos das proposições ora em curso nas casas do Parlamento, e que no seu entender concorrerão para tumultuar ainda mais a atual ordem econômica do país. As sugestões em aprêço, reduzem-se aos seguintes itens:

FONTE DO PROGRESSO

Está na qualidade dos homens, nas suas habilidades, no espírito de iniciativa e no ânimo de melhorar continuamente os métodos e técnicas de produzir, na capacidade de sacrifícios para consigo mesmo, para com a família e a sociedade e, sobretudo, no livre exercício e expansão dêsses atributos, a fonte exclusiva do progresso econômico.

LEIS E RIQUEZA NACIONAL

A riqueza nacional não é fruto de leis, de ordens ou do destino e, sim, o resultado do máximo de iniciativas e atividades individuais, movidas pela certeza de competição livre e a estabilidade do valor da compensação lograda.

GARANTIAS À INICIATIVA PRIVADA

A iniciativa privada, cercada de garantias, de encorajamento e eivada de confiança no futuro, tem demonstrado sua capacidade de elevar ao máximo a produção, o emprêgo, o poder aquisitivo e a renda, e, atualmente, é o regime em que vivem os países mais progressistas e de mais altos padrões de vida.

REFLEXO MELANCÓLICO

Nos países insuficientemente desenvolvidos, os nobres propósitos de garantias sociais, consubstanciadas, principalmente, nos órgãos de previdência, constituem, apenas, um melancólico reflexo da própria debilidade econômica nacional.

PROGRESSOS CONTÍNUOS

Sòmente, com os progressos contínuos da produtividade, dedicados, principalmente, à produção de bens e de serviços, que subirá o montante da renda nacional, e se facultará aos governos desincumbirem-se das suas responsabilidades para com o poder aquisitivo da moeda, para com os perigos das doenças, do desemprêgo, da velhice e outras ameaças sociais.

O JULGAMENTO POLÍTICO

A iniciativa privada não pode ficar à mercê de julgamentos políticos, quando posta em dúvida a sua energia e capacidade em relação a certos setores básicos do desenvolvimento econômico. Sua substituição ou complementação deve ser considerada matéria essencialmente de ordem técnica, e, por isso mesmo, subordinada a estudos e pareceres de órgãos técnicos, com a presença e colaboração dos representantes dos próprios fatos econômicos.

INTERVENÇÃO ESTATAL

A intervenção estatal de iniciativa e arbítrio políticos é sempre perturbadora, conforme se constata através das experiências levadas a efeito na primeira metade dêste século, sendo, portanto, preferível que o Estado recorra a todos os meios de ajuda à iniciativa privada, a fim de torná-la apta, inclusive, para empreendimentos de interêsse público.

INCENTIVO DO GOVÊRNO

Muito pode o govêrno fazer pela eficiência da iniciativa privada se tiver em conta que o sucesso econômico nacional tem como base o sucesso de cada indivíduo; repousa, portanto, na sua própria capacidade; elevar o nível de conhecimentos de cada um dêsses indivíduos; encorajar-lhes o pensamento criador ou inventivo, promovendo e ajudando nas pesquisas, nas inovações industriais, nas habilidades científicas, mecânicas, técnicas e administrativas de emprêsas.

FATO FUNDAMENTAL

Os homens de govêrno, êste fato fundamental: que nenhum indivíduo trabalhará mais intensamente, criará um novo produto, um novo método de produção, fará um novo investimento ou sugerirá uma nova idéia ao seu empregador se tudo isso não corresponder a uma possibilidade imediata de vantagem pessoal, seja de melhoria de vida ou de lucro.

PRODUÇÃO DE ÓLEO REFINADO

NOVA YORK, outubro — De 19 a 23 de setembro, informa o "Wall Street Journal", as refinarias de óleo produziram em média 7.404.000 barris diários, menos 67.000 que na semana anterior, embora 405.000 acima da média de há um ano. Foi a terceira diminuição num período de 4 semanas, ditada certamente pelo objetivo de restabelecer o equilíbrio com o nível do consumo. — (AN-SINB).

FARMÁCIAS DE PLANTÃO

São as seguintes as farmácias de plantão, hoje, têrça-feira:

NO CENTRO — Granado, 1° de Março 14; Modelo, Senador Pompeu 99; Salus, Barão de São Felix 143. ESTACIO — Paulista, Estacio de Sá 71. LAPA — Vera Cruz, Riachuelo 20; Bana, Av. Mem de Sá 278 (loja); Guanabara, Lapa 35. MANGUE — Ramos, Marquês de Sapucaí 314; Santa Terezinha, Av. Presidente Vargas 3163; Cruzeiro, Benedito Hipólito 192. RIO COMPRIDO — Minerva, Itapiru 579-A; Saturno, Av. Paulo Frontin 516-D. SANTA TERESA — Aurea, Aurea 30.

NA ZONA NORTE — ABOLIÇÃO — Santa Cruz, Av. Suburbana 7407; Fialho, Av. Suburbana 10496; N. S. da Penha, Av. Suburbana 8701. ANCHIETA — Irandi Pantoja, Estr. Rio do Pau 30. BANGU — Olga, Av. Conego Vasconcelos 72-A; Mariana, Cherburgo 201-C. BOCA DO MATO — Aurea, Aquidabã 1243. BONSUCESSO — Dorije Campos, Av. Nova York 462; Leão, Av. Democraticos 329-B; Ana Maria, Pedro Avelino 311 (loja). BRAZ DE PINA — Alice, Av. Antenor Navarro 100-A. CAJU — Garrido, General Sampaio 42. CAMPO GRANDE — Verbena, Ferreira Borges 4. CASCADURA — Nascimento, Carolina Machado 490. CORDOVIL — Quitungo, Dourados 475-B; Cordovil, Bulhões Marcial 109. DEL CASTILHO — Pontual, Av. Automovel Club 2884; Silva, Av. Automovel Club 3222. ENCANTADO — Rio Casca, Clarimundo de Melo 798-A. ENGENHO DE DENTRO — Almaia, Adolfo Bergamini 104-A; São José, José dos Reis 45. ENGENHO NOVO — Boa Sorte, Barão Bom Retiro 1876; Matriz, Souza Barros 186; Radium, Barão Bom Retiro 1184-B. ENGENHO VELHO — Unica, Haddock Lobo 350; Santa Isabel, Mariz e Barros 635; Social, Av. Cordeiro de Farias 17. ILHA DO GOVERNADOR — N. S. Ajuda, Pr. Carmela Dutra 3-B. INHAUMA — São Jorge, Alvaro Miranda 139-B; Pilar, Av. João Ribeiro 5. JACAREPAGUÁ — Valqueire, Pr. Valqueire 23-A; São Nicolau, Candido Benicio 70-A; Santa Luiza, Av. Geremario Dantas 1454-B. MADUREIRA — Santo Antonio, Estr. Marechal Rangel 918-B; Dona Clara, Capitão Couto Menezes 28. MARECHAL HERMES — Acapu, Acapu 164. MARIA DA GRAÇA — Santo Antonio, Conde Azambuja 1097. MEYER — Engenho de Dentro, Av. Amaro Cavalcanti 2103; Costa, Dias da Cruz 616; São Lucas, 24 de Maio 1005; Miriam, Aristides Caire 302-B; Aparecida do Méier, Arquias Cordeiro 310. PAVUNA — N. S. Santana, Lg. Pavuna 45-A. PEDREGULHO — N. S. Bonfim, Ana Néri 4. PEDRO ERNESTO — Romero, Gerson Ferreira 191-A; Santa Fé, João Rego 161. PENHA — Adolfo Ferreira Pinto, Nicaragua 346-A; Maurilo, Conde de Agrolongo 98; São Sebastião, Custodio Melo 339; N. S. da Penha, Av. N. S. Penha 564-A. PENHA CIRCULAR — Léa, Enes Filho 398-A (loja); Neusa, Lobo Junior 1044-B. PIEDADE — N. S. Fatima, Elias da Silva 417. RAMOS — Costa Mendes, Costa Mendes 200 (loja). REALENGO — Saturno, Belisario de Souza 360; Magalhães Bastos, Av. Canrobert Pereira da Costa 1558-B; Realengo, Goulart de Andrade 8. ROCHA — Mayrink, Conselheiro Mayrink 405-A. ROCHA MIRANDA — Joia, Topazios 47; Sapê, Estr. Sapê 1025-A. SANTA CRUZ — Menezes, Felipe Cardoso 453 (2ª loja); Sepetiba, Praia Sepetiba 650-A. SANTISSIMO — Santissimo, Santissimo 13. SÃO CRISTOVÃO — Aliado, São Cristovão 64; Santa Isabel, Mariz e Barros 635; São Luiz Gonzaga, São Luiz Gonzaga 184; Ideal, Belo 43; Garrido, General Sampaio 42; São Jorge, Conde de Leopoldina 541. TIJUCA — Cajati, General Roca 263; Granado, Conde de Bonfim 300; Rossini, Conde de Bonfim 879; São Paulo, Barão Mesquita 700; Continental, Barão Mesquita 238; São Francisco, São Francisco Xavier 420. TURIASSU — Rebello, Estr. Otaviano 286. VICENTE DE CARVALHO — Juraci, Itacambira 104; Itacoara, Estr. Vicente de Carvalho 1604 (loja); Adail, Estr. Vicente de Carvalho 486-A. VIGARIO GERAL — Nunes, Corrêa Dias 35-A. VILA ISABEL — Universal, Visconde Abaeté 34; Santa Isabel, Teodoro da Silva 849.

NA ZONA SUL — BOTAFOGO — Farm. Botafogo, Marquês de Abrantes 21; Carlos Silva, São João Batista 14; França, Passagem 141; Previdente, Voluntarios da Patria 152; Moderna, Voluntarios da Patria 451. CATETE — Pedro Americo, Pedro Americo 73-A. COPACABANA — Natal, Av. Copacabana 74; Polibio, Siqueira Campos 83; Petrônio, Duvivier 18-A; Abreu, Av. Copacabana 813-A; Arpoador, Av. Copacabana 1130-A; Rápida Noite e Dia, Av. Copacabana 1039-A (loja); Luli, Siqueira Campos 180. FLAMENGO — Basiléia, Praia do Flamengo 118-A. GAVEA — Farm. Gávea, Jardim Botanico 897; Ernesto Carvalho, Marquês São Vicente 170-B. IPANEMA — Internacional, Prudente de Morais 10; Rodrigues, Visconde Pirajá 309-A; Pirajá, Visconde de Pirajá 538. LARANJEIRAS — Farmacia Laranjeiras, Laranjeiras 458; Perer, Laranjeiras 131. LEBLON — Netuno, Av. Ataulfo de Paiva 566.

FERRO GUSA

No primeiro semestre do corrente ano, a produção nacional de ferro gusa atingiu 522.911 toneladas, no valor de Cr$ ...... 1.013.292.000,00. Êstes algarismos ultrapassam os de igual período de 1954 em 19.581 toneladas e Cr$ 165.255.000,00.

Segundo informa o Serviço de Estatística da Produção, do Ministério da Agricultura, no ano passado o volume global de ferro gusa produzido no país elevou-se a 1.089.889 toneladas, com o valor correspondente de .... Cr$ 1.930.730.000,00.

A maior cota mensal de ferro gusa, no primeiro semestre de 1955, ocorreu no mês de março com 95.894 toneladas.

AGIU DOLOSAMENTE AO REQUERER LICENÇAS PARA IMPORTAR

O diretor das Rendas Internas julgou procedente a representação formulada pela Carteira de Exportação e Importação do Banco do Brasil contra Indústrias Heitor S.A., estabelecida em S. Paulo, por ter solicitado e obtido licenças para importação de matérias primas, declarando que as mesmas se destinavam a consumo próprio, quando, na verdade, como foi posteriormente verificado, ditas matérias primas não poderiam ter o fim declarado desde que a requerente já havia vendido a sua fábrica.

Assim, impôs aquele diretor a multa de Cr$ 5.000,00 à Indústria Herfor S.A., ficando-lhe, porém, assegurado o direito de recurso para o ministro da Fazenda no prazo de vinte dias, observadas as formalidades legais.

MOVIMENTO MARITIMO

NAVIOS ESPERADOS:

Longo curso - passageiros: 11.10. (S) Argentina (USA), (N) Salta; 13.10. (N) Salta; 13.10. (N) Santos Maru, (N) Santa Eelena, (S) Del Norte, (N) Brasil (USA), (S) Libertad.; 14. (S) Alhena, (S) Augustus, (N) Andes, (S) Rio Turuyon; 15.10. (N) Rio Belém.

Longo curso - cargueiros: 10.10. (S) Nordanger, (S) Itajaí, (N) Cap. Lambé; 11.10. (S) La Chacra, (S) Mikinay; 12.10. (N) Mormactilde, (S) Axeldyck, (S) Venezuela; 14.10. (S) Amstelland; 15.10. (S) Beyla.

Navios com trigo: S/D. - B. D. T. II; 9.10. - Punta Delgada; 10.10. — Chris — Santa Eelena.

Navios frigorificos: 12.10. - Rio San Juan; 15.10. - Cap. Norte.

Navios carvoeiros: 15.10. - São Roque.

Navios tanque: 12.10. - Mormactilde.

Entradas do dia 8.10.55: - Longo curso: 2; Cabotagem: 4; Peq. Cabotagem: 2.

Entradas do dia 9.10.55: Longo curso: 8; Cabotagem: 1; Peq. cabotagem: 11.

Em aditamento - entr. 7.10.55: — Longo curso: 1; Peq. cabotagem: 1.

NAVIOS ATRACADOS:

Cais da Gamboa: P. Mauá - Buenos Aires - nor., export.; Siderurgica 2.° - nac., import.; Burg Sparrenberg - alem., 3 guind. exp.; Brasil Star - ingl., 2 guind. export.; Bahia Thetis - arg., (Navios-Escola); Arm. 1 - Argentina Star - ingl., 4 guind. imp.; Arm. 2 - Alnati - hol., 4 guind. imp. exp.; Arm. 3 — Sunda - nor., 5 guind. import.; Arm. 4 - Lóide Panamá - nac., 4 guind. import.; Arm. 5 - Helius — finl., 4 guind. import.; Arm. 6 — Lóide Colombia — nac., import. trigo; Arm. 7 - Atacama - chil., 3 guind. export.; Arm. 8 - Westland — hol., 4 guind. export.; Frigorif. African Reefer - din., 3 guind. import.; Pat. 9/10 - Demeterton — ingl., 1 guind. import.; Arm. 10 — Jean - 2 guind. import.; Arm. 11 — Mormacowl - amer., 6 guind. import.; Arm. 12 - Dom Pedro 2.° -- nac., import.; Arm. 13 - Itaquatiá -nac., 4 guind. import.; Arm. 14 - Aratimbó - nac., 4 guind. import.; Arm. 15 - Lóide São Domingos - nac., 4 g. import.; Arm. 16 — Cahy - nac., 1 guind. import.; Arm. 17 - Brasiluzo - nac., 2 gd. import.; Arm. 18 - Santa Luzia - nac., 2 guind. import.; Sinuelo — nac. import.; Carl Hoepcke - nac., import.

Cais de São Cristóvão: Arm. 22 — Punta Delgada - arg., import. trigo; Arm. 23 - Guaranesia - nac., 3 gd. import.; P. Minerio - Ourania Gounaris - pan., 1 guind. imp.; P. Carvão - Siderurgica 8.° - nac., 2 gd. import.; Arm. 30 - Berga - nor., 3 guind. import.

Cais do Caju: P. Madeiras - Luiz Soares - nac., 1 guind. import.; Timbira - nac., 1 guind. import.; Arm. 31 - Lily - nac., 2 guind. import.; Netuno - nac., 2 guind. import.; Arm. 32 - Correa de Sena - nac., 3 gd. imp.; Tauassu - nac., 2 guind. import.; Mirna - nac., 2 guind. import.; Rixales - nac., 1 guind. import.; Arm. 33 - Rio Grande - nac., 3 guind. import.; Otto - nac., 2 guind. import.; Olimpico - nac., 2 guind. import.; 21 de Abril - nac., 2 guind. imp.

Vapores de cabotagem - aguardando atracação: 4.10 - Josias de Morais; 7.10 - Itaimbé.

Iates de pequena cabotagem - aguardando atracação: 9.10 Urania, Itapema, Itú, Barão de Aimorés.

CONCORRÊNCIA DO SALITRE SINTÉTICO

O Chile é o único produtor de salitre natural; e durante muitos anos êsse foi o seu principal produto de exportação. O pampa salitreiro ocupa uma área de mil quilômetros de comprimento por sessenta quilômetros de largura, e as atuais reservas são estimadas em 220 milhões de toneladas. A venda do produto é controlada pela Corporação de Vendas de Salitre e Iôdo do Chile.

A concorrência do salitre sintético fêz com que o Chile, que dominava o mercado mundial, passasse a contribuir com apenas 4,3% do consumo. A notícia de instalações de novas fábricas de salitre sintético em vários países, inclusive o Brasil, leva o govêrno chileno a fazer esforços para enfrentar a concorrência. Vai ser enviado ao Congresso o projeto de lei que sanciona o convênio "ad referendum" assinado em dezembro do ano passado com as companhias salitreiras; por êsse convênio as companhias gozarão de grandes vantagens, com o objetivo de modernizar as instalações e baratear o custo de produção. (AN-SINB)

para melhor proteção

de mapas, plantas e desenhos

utilize os arquivos especiais

MOVAÇO

• conservação perfeita
• segurança absoluta
• acesso fácil a cada planta
• economia de espaço
• comporta 500 plantas de 100x90

Remington Rand do Brasil S. A.
(CASA PRATT)
Rio de Janeiro - São Paulo - Recife
Salvador - Pôrto Alegre - Belo Horizonte - Curitiba - Juiz de Fora
Pelotas

BANCO BOAVISTA S/A.

RIO DE JANEIRO

BALANCETE EM 30 DE SETEMBRO DE 1955.

(Compreendendo Matriz e Agências)

ATIVO

	Cr$	Cr$	Cr$
A — Disponível			
Caixa			
Em Moeda Corrente		186.885.567,90	
Em Depósito no Banco do Brasil		107.056.658,40	
Em Depósito à ordem da S.M.C.		57.703.000,00	
Em Outras Espécies		77.665.702,10	429.310.928,40
B — Realizável			
Empréstimos em C/ Corrente	863.934.488,90		
Empréstimos Hipotecários	8.658.520,20		
Títulos Descontados	1.198.110.231,50		
Agências no País ..	770.025.457,00		
Correspondentes no País	101.867.391,90		
Correspondentes no Exterior	5.681.324,10		
Outros Créditos ...	51.900.468,50	3.000.177.882,10	
Títulos e Valores Mobiliários:			
Apólices e Obrigações Federais inclusive as de valor nominal de Cr$ 32.116.000,00, depositadas no Banco do Brasil S. A. à ordem da Superintendência da Moeda e do Crédito	25.819.719,60		
Apólices Estaduais e Bônus	26.871.018,00		
Apólices Municipais	60.200,00		
Ações e Debêntures	25.832.425,90	78.583.362,50	
Outros Valores		5.219.717,50	3.084.980.962,10
C — Imobilizado			
Edifícios de uso do Banco	49.619.581,10		
Móveis e Utensílios	9.754.277,70		
Material de Expediente	4.961.994,40		
Instalações	1.191.100,10		65.526.953,30
D — Resultados Pendentes			
Juros e Descontos .	20.641.441,30		
Impostos	4.122.360,90		
Despesas Gerais e outras contas	25.375.669,10		50.139.471,30
E — Contas de Compensação			
Valores em Garantia		1.419.208.211,30	
Valores em Custódia		880.732.728,70	
Títulos a Receber de C/Alheia		506.844.922,20	
Outras contas		650.587.846,90	3.457.373.709,10
			7.087.332.024,20

PASSIVO

	Cr$	Cr$	Cr$
F — Não Exigível			
Capital		90.000.000,00	
Fundo de Reserva Legal		18.000.000,00	
Outras Reservas		67.261.500,00	175.261.500,00
G — Exigível			
Depósitos			
À Vista e a Curto Prazo:			
Em C/C sem Limite	1.781.769.573,00		
Em C/C sem Juros	30.064.397,70		
Em C/C de Aviso .	47.671.672,10		
Outros Depósitos ..	266.098.702,80	2.125.604.345,60	
A Prazo:			
de Diversos			
a Prazo Fixo	148.669.342,40		
de Aviso Prévio ...	70.876.225,10	219.455.567,50	
		2.345.059.913,10	
Outras Responsabilidades			
Agências no País ..	792.942.216,20		
Correspondentes no País	51.463.336,90		
Correspondentes no Exterior — C/ Especial	45.000.000,00		
Correspondentes no Exterior	8.216.095,00		
Ordens de Pagamento e outros créditos	121.770.573,40		
Dividendos a Pagar	505.969,50	1.019.898.191,00	3.364.958.104,10
H — Resultados Pendentes			
Contas de Resultados			89.738.711,00
I — Contas de Compensação			
Depositantes de valores em garantia e em custódia		2.299.940.940,00	
Depositantes de títulos em cobrança:			
do País	430.899.262,20		
do Exterior	75.945.660,00	506.844.922,20	
Outras contas		650.587.846,90	3.457.373.709,10
			7.087.332.024,20

Rio de Janeiro, 10 de Outubro de 1955. — Guilherme Guinle — Diretor-Presidente; Barão de Saavedra, — Diretor-Superintendente; Luiz Miglio-ra — Diretor-Gerente; Fernando Machado Portella — Diretor-Gerente; Oséas M. de Almeida Jr. — Sub-Chefe da Contabilidade — Registrado no C.R.C. sob n.° 5.739. (54727)

INTERVENÇÃO NO CONSELHO REGIONAL DO SESC DO DISTRITO FEDERAL

Confunde-se propositadamente êste organismo com o de âmbito nacional

A propósito da nota divulgada pelo Ministério do Trabalho sôbre a intervenção no Conselho Regional do SESC do Distrito Federal, o sr. João de Vasconcellos, presidente do Conselho Nacional do Serviço Social do Comércio, fêz à imprensa as seguintes declarações:

CONFUSÃO INTENCIONAL

— No tocante ao SESC, procura-se, propositadamente, provocar confusão, misturando a Administração Nacional com a Regional do Distrito Federal. Sabem muito bem o Ministério do Trabalho e as pessoas que acompanham o assunto, que tanto a Administração Nacional, que presido, como as demais seções estaduais, prestam contas não só ao Conselho Fiscal, (composto na sua maioria de representantes do Ministério do Trabalho) como ao Tribunal de Contas da União. As quitações respectivas, fornecidas por êsse alto Tribunal, depois das investigações minuciosas a que costuma proceder, aí estão ao dispor de quem quiser examiná-las. Se a essa praxe, de resto adotada espontâneamente por nossas entidades desde o início, embora a isso não se considerassem obrigadas como entidades de direito privado que são — se a essa praxe fugiu a administração do SESC Regional do Distrito Federal, praticando essa e outras irregularidades, isso foi feito no uso de uma autonomia que lhe é concedida estatutàriamente e contra a qual a Administração Nacional não tinha ação. Mas, exatamente para resguardar o bom nome da instituição, e para corrigir as anomalias evidentes, é que a Administração Nacional, obedecendo a decisão do Conselho Nacional, interveio nesse organismo regional.

— Quem assim procede, prosseguiu o presidente do SESC Nacional, não quer ocultar, encobrir ou fazer chicana. Ao contrário, pretende corrigir, sanear e pôr um organismo, que se encontra em situação irregular, dentro dos mesmos padrões de moralidade e de eficiência que caracterizam a Administração Nacional, cujos atos passam pelo crivo do Conselho Fiscal do Tribunal de Contas da União e pelo contrôle da Sociedade Técnica de Contabilidade e Administração, uma das mais reputadas organizações de seu gênero no país.

Não pretendo entrar em polêmicas em terreno que considero desprimoroso, e incompatível com o decôro que deve presidir as relações entre órgãos da administração pública e de entidades como as que presido. Era impossível, porém, calar meu protesto na defesa de um patrimônio moral, que me pertence tanto como aos postos que tenho a honra de ocupar como mandatário de minha classe. Em relação aos assuntos específicos mencionados no documento ministerial, a direção nacional do SESC está habilitada a prestar à imprensa e à opinião pública todos os esclarecimentos necessários.

"EDIFÍCIO-TUNÍSIA"

Rio de Janeiro, 7 de outubro de 1955.

Prezado Condômino:

Vimos convidá-lo para a Assembléia Extraordinária do Edifício Tunísia, a realizar-se nos escritórios da CONSTRUTORA GOMES FERREIRA LTDA., à Av. Graça Aranha, 206, 2.° and., no dia 11 do corrente, às 17,30 horas, para a 1.ª convocação e a 2.ª será às 18,00 horas no mesmo dia e local.

ORDEM DO DIA:
1) — Porteiro noturno
2) — Reforma do telhado.

Saudações
CONSTRUTORA GOMES FERREIRA LTDA.
pp/ Randolpho Ferreira Netto

(29963)

Clube de Aeronáutica

ASSEMBLÉIA GERAL EXTRAORDINÁRIA

2.ª CONVOCAÇÃO

A Diretoria do Clube de Aeronáutica convoca nos têrmos dos artigos 56 § 4.° alínea "e", 58 e 59 § 1.° alínea "b", dos Estatutos, os senhores sócios efetivos para uma Assembléia a realizar-se no dia 14 de outubro às 20 horas na sede do Clube para aprovação do Regimento Interno da C.H.I.

Rio de Janeiro, 7-10-55

Brig. do Ar HENRIQUE FLEIUSS
Presidente

(4882)

GIP

COMPANHIA DE SEGUROS

"GARANTIA INDUSTRIAL PAULISTA"

FUNDADA EM 1924

Capital e Reservas Cr$ 32.555.096,60

RIO DE JANEIRO

TEL.: 22-1033 TEL.: 42-7777

RUA DO CARMO, 9 — 6.° AND.

(33336)

VIDA COMERCIAL

CÂMBIO

Ontem, êsse mercado funcionou calmo, tendo o Banco do Brasil oficializado as seguintes taxas:

	Vend.	Comp.
Libra	52,6960	51,4080
Dólar	18,82	18,36
Franco suíço	4,4269	4,2834
Franco belga	0,3799	0,3639
Peso uruguaio	5,4158	5,2159
Peso argentino	1,3520	1,3161
Franco francês	0,0538	0,0525
Escudo	0,6607	0,6328
Peso boliviano	0,3137	—
Florim	4,9684	4,8470
Coroa sueca	3,6402	3,5513
Coroa dinamarquesa	2,7499	2,6340
Coroa tcheco-eslovaca	2,6139	2,55
Marco	4,4931	4,3833

OURO FINO

O Banco do Brasil afixou para compra do ouro fino, 1.000/1.000, o preço de Cr$ 20,8176, por grama.

BONIFICAÇÕES

Tabela de Bonificações afixada pelo Banco do Brasil, de acôrdo com a Instrução n. 114, da SUMOC:

	2ª Cat.	3ª Cat.	4ª Cat.
US$	18,70	24,70	31,70
Libra, £	52,360	69,160	88,760
US$ convênio	17,19	22,95	29,67
Suíça	4,3608	5,760	7,3924
França	0,0491	0,0655	0,0847
Bélgica	0,3406	0,4548	0,5890
Dinamarca	2,4661	3,2924	4,2565
Suécia	3,3249	4,4390	5,7388
£, Islândia	48,132	64,260	83,076

CAMBIO LIVRE

(Dia 10-10-955)

Cotações do dólar:

Na abertura: Compra Cr$ 68.50 a 69.50. Venda Cr$ 71.50.

No fechamento: Compra Cr$ 70.00 a 70.50. Venda Cr$ 72.00 a 72.50.

Cotações da libra:

Na abertura: Compra Cr$ 187.00. Venda Cr$ 193.00.

No fechamento: Compra Cr$ 187.50 a 189.00. Venda Cr$ 193.50 a 195.00.

MERCADO — Na abertura, indeciso; no fechamento, irregular.

CÂMBIOS ESTRANGEIROS

NOVA YORK, 10.

Abertura — Nova York sôbre: Londres por £ 2.7893 comp. e 2.7906 vend. **Montreal** telegr. por $ 1.0075 comp. e 1.0083 vend. **Rio de Janeiro** por Cr$ 1.42 comp. e 1.47 vend. **Buenos Aires** tel. por P. 7.15 comp. e 7.25 vend. **Montevidéu** tel. por P. 28.50 comp. e 28.75 vend. **Paris** tel. por F. 0.2850 comp. e 0.2862 vend. **Berna** tel. por F. 23.33 comp. e 23.34 vend. **Estocolmo** telegr. por Kr. 19.32 comp. e 19.34 vend. **Madrid, oficial**, por P. 2.36. **Bélgica** teleg. por F. 1.9900 comp. e 1.9925 vend. **Amsterdam** telegr. por F. 26.22 comp. e 26.25 vend. **Lisboa** tlegr. por Escudo 3.49 comp. e 3.50 vend. **Alemanha** tel. por Mark 23.55 comp. e 23.57 vend.

NOVA YORK, 10.

Fechamento — Nova York sôbre: **Londres**, telegráfica por £ 2.7893 comp. e 2.7918 vend. **Montreal** tel. por $ 1.0075 comp. e 1.0083 vend. **Rio de Janeiro** por Cr$ 1.39 comp. e 1.44 vend. **Montevidéu** tel. por P. 28.37 comp. e 18.67 vend. **Buenos Aires** tel por P. 7.15 comp. e 7.25 vend. **Paris** tel. por F. 0.2850 comp. e 0.2862 vend. **Berna**, tel. por F. 23.33 comp. e 23.34 vend. **Estocolmo** telegr. por Kr. 19.32 comp. e 19.31 vend. **Madrid** tel. por P. 2.36. **Bélgica** tel. por F. 1.9912 comp. e 1.9925 vend. **Lisboa**, tel. por Escudo 3.49 comp. e 3.50 vend. **Amsterdam**, telegr. por F. 26.22 comp. e 26.24 vend. **Alemanha** tel. por Mark 23.53 comp. e 23.55 vend.

LONDRES, 10.

Abertura — Londres, à vista, por £ sôbre: **Nova York** à vista por £ 2.7900 comp. e 2.7906 vend. **Rio de Janeiro** livre por Cr$ 180.00 comp. e 190.00 vend. **Buenos Aires** por P. 38.75 comp. e 39.00 vend. **Montevidéu** por P. 9.00 comp. e 10.00 vend. **Canadá** por $ 2.7675 comp. e 2.7687 vend. **Berna** por F. 12.2137 comp. e 12.2162 vend. **Amsterdam** telegr. por P. 10.6050 comp. e 10.6075 vend. **Paris** tel. por F. 982.75 comp. e 984.00 vend. **Genova** por L. 1.750 comp. e 1.751 vend. **Lisboa** por Escudo 80.03 comp. e 80.15 vend. **Praga** por Kr. 20.00 comp. e 20.25 vend. **Berlim** (marco bloqueado), por Mar 11.7262 comp. e 11.7287 vend. **Copenhague** por Kr. 19.3375 comp. e 19.34 vend. **Oslo** por £ Kr. 19.9975 comp. e 20.00 vend. **Madrid** (oficial), por P. 30.66 comp. e 31.66 vend. **Estocolmo** por Kr. 11.43 comp. e 11.4325 vend.

LONDRES, 10.

Fechamento — Londres à vista, por £ sôbre: **Nova York** à vista por £ 2.7900 comp. e 2.7906 vend. **Rio de Janeiro**, livre, por Cr$ 180.0 comp. e 190.00 vend. **Buenos Aires** por P. 38.75 comp. e 39.00 vend. **Montevidéu** por P. 9.00 comp. e 10.00 vend. **Canadá** por $ 2.7687 comp. e 2.7000 vend. **Berna** por F. 12.21 comp. e 12.2125 vend. **Amsterdam** telegr. por F. 10.6025 comp. e 10.6050 vend. **Genova** por L. 1.75250 comp. e 1.75350 vend. **Bruxelas** por F. 139.35 comp. e 139.40 vend. **Estocolmo** por Kr. 14.4275 comp. e 14.43 vend. **Copenhague** por Kr. 19.33 comp. e 19.3325 vend. **Oslo** por £ Kr. 19.9975 comp. e 20.00 vend. **Berlim** (marco bloqueado), por Mr. 11.7237 comp. e 11.7262 vend. **Portugal** por Escudo 80.05 comp. e 80.25 vend. **Madrid** por P. 30.66 comp. e 31.66 vend.

MONTEVIDEU, 10.

Fechamento — (Mercado livre para transferências e pagamento de serviços financiais.). Sôbre **Londres** à vista por £: Taxa de compra (P) — 9.75. Taxa de venda (P) — 9.80. Sôbre **Nova York**, à vista, por 100 dólares: Taxa de compra (P) — 353.50. Taxa de venda (P) — 354.50.

BUENOS AIRES, 10.

Fechamento — Sôbre Londres, à vista, por £: Taxa de compra (P) — N/c. Taxa de venda (P) — N/c. Sôbre **Nova York**, à vista, por 100 dólares: Taxa de compra (P) — 1.39475: Taxa de venda (P) — 1.39500.

Stock Exchange de Londres

LONDRES, 10.

Plano B:

Títulos brasileiros:

Federais — Conversão. 1940, 4 % — 49.0.0. Empréstimo, 1713, 5 % — 49.0.0.

Estaduais — Distrito Federal, 5 %, (nacionalizado) — 11.0.0. Rio de Janeiro, 1917, 7 % — 37.0.0. Bahia, 1928, 5 % — 31.0.0.

Títulos diversos — Bank of London e South America — 5.2.6. São Paulo Gaz, Co., Ltd. (preferenciais) — 5.10.0. Cables & Wireless, Ltd. (ordinárias — 2.0.9. Wilson Sons & Cia. — 0.1.8. Imperial Chemical Industries, Ltda. — 2.4.6. Lloyd's Bank Ltda. ("A" Shares Ltda. — 2.18.3. Rio Flour Mills & Granaries, Ltda — 1.11.9. São Paulo Railway Co. Ltd. (ações 10/1) — 0.3.3.

Títulos estrangeiros — Consols. 2 1/2 % — 60.2.6. Emp. de Guerra Britanico, 3 1/2 %, 1927/47 — 80.7.6. Shell Transport Trading — 6.0.0. Canadian Eeagle Oil — 2.3.6. Royal Dutch Petroleum — 56.15.0.

BÔLSA DE VALORES

Esteve ativa. Negócios regulares. As apólices da União estáveis e as Obrigações de Guerra firmes. As municipais e estaduais calmas, com os demais papéis sustentados, como se vê das vendas e ofertas abaixo:

VENDAS

	Cr$
Apolices da União:	
20 Unif.	695,00
8 D. Emis. Nom.	693,00
600 Idem	695,00
23 Idem port.	830,00
51 Idem. Emp. antigos	800,00
58 Idem	805,00
50 D. Emis. pt. caut.	793,00
206 Reajustamento	835,00
186 Idem	840,00
Obrigações:	
3 Guerra Cr$ 100.00	84,00
5 Idem Cr$ 200,00	168,00
7 Idem Cr$ 500,00	420,00
200 Idem Cr$ 1.000,00	858,00
40 Idem	860,00
665 Idem	865,00
63 Idem Cr$ 5.000,00	4.300,00
88 Idem	4.325,00
53 Idem	4.330,00
Apls estaduais:	
14 Minas 7 % pt c/ j.	440,00
231 Minas 1177	328,00
51 Minas 1934 pt. 1ª série	103,00
70 Idem	111,00
210 Minas, 2ª série	103,00
44 Idem	104,00
71 Idem 3ª série	102,00
63 Idem	103,00
24 Pernambuco	48,00
138 São Paulo, 4º Centenario	355,00
200 Idem, unificadas	368,00
105 Idem, uniformizadas	815,00
Apólices Municipais do Distrito Federal:	
58 Emp. 1904 pt.	515,00
176 Idem (ant.)	535,00
100 Dec. 1.535	165,00
161 Emp. 1931	175,00
Ações de Bancos:	
290 Comercio nom. de Cr$ 200,00	300,00
5 Idem port.	300,00
200 Lowndes, de Cr$ 200.00	200,00
Ações de companhias:	
400 Petropolitana pt Cr$200 200,00	320,00
110 Panair do Brasil, Cr$ 200,00	100,00
437 Expresso Federal, de Cr$ 200.00	400,00
50 Arno S. A. Ind. e Comercio Pref. — Cr$ 1.000,00	1.175,00
100 Idem	1.180,00
330 Cerv. Brahma Pref. Cr$ 200.00	565,00
160 Idem	570,00
395 Idem	580,00
30 Cimento Aratu — Cr$ 1.000	1.040,00
1.000 F. e L. do Paraná — Cr$ 200,00	170,00
33 Mesbla, Cr$ 200,00	213,00
70 Idem	225,00
600 Motorista União Comercial Imp. de Cr$ 200,00	200,00
330 Sid. Belgo Mineira, de Cr$ 1.000,00, pt.	1.300,00
400 Sid. Nacional de Cr$ 200,00	195,00

OFERTAS

	Vend. Cr$	Comp Cr$
Obrig. da União:		
Guerra, Cr$ 5.000,00, 8 %	4.350,00	4.330,00
Guerra, Cr$ 1.000,00, 8 %	870,00	860,00
Guerra, de Cr$ 100,00 6 %	—	—
Tesouro, 1930, 7 %	—	850,00
Tesouro, 1932, 7 %	990,00	985,00
Tesouro, 1921, 7 %	900,00	—
Ferroviarias, 8 %	860,00	850,00
Tesouro, 1939, 7 %	—	850,00
Apol. da União:		
Div. Emissões, 5 %, nom.	—	693,00
Idem, cautela	690,00	—
Div. Emissões, port.	835,00	830,00
Idem, antigas	805,00	—
Idem, cautela	—	785,00
Obras do Porto, 5 %	800,00	790,00
Reajustamento Economico, 8 %	835,00	830,00
Uniformizadas, 5 %	697,00	695,00
Apols estaduais:		
Centenário de São Paulo, 5 %	355,00	352,00
Estado do Rio, Eletrificação, 8 %, 3ª série	750,00	—
Idem, 2ª série	—	800,00
Estado do Rio, 8 %, decreto 3.569	750,00	—
Pref. de Belo Horizonte, 7 %	350,00	—
Pref. de Niterói, Cr$ 600,00, 5 %	210,00	200,00
Prefeitura de Campos, 8 %	550,00	—
Pref. Niterói, de Cr$ 200,00, 8 %	90,00	—
E. Minas, Cr$ 200,00, 5 %, 1ª série	110,00	108,00
E. Minas, Cr$ 200,00, 5 %, 2ª série	—	102,50
E. Minas, Cr$ 200,00, 5 %, 3ª série	103,00	202,00
Recuperação Economica, 7 %, 1ª série	520,00	—
Recuperação Economica, 7 %, 2ª série	—	535,00
Recup. Econ. 7 %, 3ª série	—	525,00
Rodoviárias do Est. do Rio Grande do Sul, 8 %	—	750,00
Estado de São Paulo, 8 %, uniformizadas	815,00	810,00
Est. de São Paulo, 5 %	172,00	170,00
Unificadas de São Paulo, 7 %	568,00	565,00
Estado de São Paulo, Ferroviarias	645,00	635,00
Minas Gerais, 1.177	530,00	527,00
Minas Gerais, 5 %, port (antigas)	275,00	—
E. Esp. Santo	465,00	—
Minas Gerais, 7 % (ab e out.)	430,00	420,00
Idem, Emp. Popular	183,00	175,00
Pref. Belo Horizonte, 7 %	350,00	300,00
Pernambuco, 5 %	49,00	47,00
Apls. Municipais:		
Decreto 1.535, 7 %	175,00	170,00
Decreto 1.550, 7 %	175,00	—
Decreto 2.097, 7 %	—	190,00
Decreto 1.948, 7 %	—	177,00
Decreto 1.909, 7 %	—	180,00
Decreto 3.264, 7 %	—	190,00
Emp. 1906, port., 6 %	193,00	190,00
Emp. 1931, port., 6 %	179,00	177,00
Emp. 1914, port.	—	180,00
Emp. 1917, port., 6 %	175,00	—
£ 20, port., 6 %	326,00	500,00
Idem, nom.	—	420,00
Campos, 8 %	500,00	—
Ações de Bancos:		
Andrade Arnaud	620,00	—
Boavista	2.900,00	—
Brasil	860,00	—
Borges S. A.	2.000,00	—
Cidade do Rio de Janeiro	180,00	150,00
Da Capital	150,00	—
Comercio, nom.	—	300,00
Lowndes	210,00	—
Mercantil do Rio de Janeiro	—	450,00
Moreira Salles	—	225,00
Nacional de Minas Gerais	400,00	350,00
Pareto	1.600,00	1.400,00
Português do Brasil, nom	360,00	—
Idem, port.	370,00	—
Prefeitura do Distrito Federal	—	200,00
Regional	220,00	—
Cias. de Seguros:		
Argos	—	1.600,00
Confiança	600,00	500,00
Garantia	250,00	—
União dos Proprietários	700,00	600,00
Cias. de Tecidos:		
America Fabril	—	305,00
Aliança Industrial	—	200,00
Brasil Industrial	—	200,00
Progresso Industrial	390,00	—
Petropolitana	—	310,00
Corcovado	270,00	—
São Pedro de Alcantara	—	300,00
Cometa	250,00	—
Dona Isabel	—	360,00
Nova America	—	550,00
São Pedro Alc.	—	300,00
Taubaté Ind.	—	200,00
Cia. de Estradas de Ferro:		
Minas de São Jerônimo, ord.	27,00	25,00
Idem, pref	60,00	—
Paulista, nom.	—	150,00
Idem, port.	158,00	—
Cias. diversas:		
Aços Especiais Itabira, ord.	2.000,00	—
Aços Especiais Itabira, pref.	2.000,00	—
Arno S A., Indústria e Comércio	1.175,00	1.170,00
A Sensação Modas, S. A	—	1.230,00
A Exposição Modas, S. A.	1.200,00	1.110,00
Atlantida Cinem. — (pref.)	70,00	—
Brasileira de Carbureto de Calcio	—	400,00
Brasileira de Roupas	—	1.010,00
Brasileira de Gaz	—	350,00
Brasileira de Fósforos	180,00	—
Cogema	1.200,00	—
Carb. Minas de Butiá	27,00	24,00
Carioca Industrial	145,00	135,00
Cervejaria Bohemia	—	100,00
Cerv. Brahma, ord.	—	570,00
Idem, pref.	565,00	565,00
Cervejaria Cairu, ord.	—	300,00
Cimento Aratu	1.045,00	1.040,00
Cimento do Vale Paraíba	—	220,00
Cimento Paraiso	100,00	—
Dias Garcia Imp., ord.	1.500,00	—
Dias Garcia Imp. pref.	500,00	—
Docas da Bahia	—	240,00
Docas de Santos, nom.	210,00	—
Idem, port.	202,00	200,00
Expresso Federal	450,00	—
Ferro Brasileiro	400,00	390,00
Fôrça e Luz de Minas Gerais	150,00	145,00
Força e Luz do Paraná	180,00	170,00
Força e Luz Alegre Veado	—	320,00
Harkson, Ind. e Comércio Kibon, ord.	600,00	—
Idem, pref.	150,00	120,00
Lojas Americanas	2.500,00	2.300,00
Lab. Moura Brasil-Orlando Rangel	1.167,00	—
Laboratórios Goulart	—	1.199,00
Laminação Brasileira de Ferro	430,00	—
Manufatora de Brinquedos "Estrela"	1.300,00	1.260,00
Mercado Municipal	200,00	—
Mesbla	215,00	—
Panair S. A.	105,00	95,00
Parafusos Santa Rosa	110,00	—
Pneus General, pref.	—	1.000,00
Paulista de Fôrça e Luz	188,00	182,00
Refinaria Pet. União, pref.	1.300,00	1.050,00
Siderurgica Nacional	205,00	—
Sider Mannesmann, ord.	955,00	—
Sudeletro S. A., pref.	850,00	—
Idem, ord.	—	1.200,00
Sid. Belgo Mineira	1.300,00	1.295,00
S. A. Marvin	260,00	230,00
White Martins	450,00	—
Sanson Vasconcellos	900,00	880,00
Temil S. A. — Tecnica de Maquinas para Industria e Lavoura	1.300,00	1.100,00
Ultragás, pref.	185,00	—
Vale do Rio Doce (nom.)	700,00	600,00
Vale do Rio Doce (portador)	580,00	—
Valeria, 1ª	—	230,00
Valeria, 2ª	230,00	218,00
Valeria, 3ª	241,00	221,00
Vidreira do Brasil — (Covibra)	—	1.600,00
Sul Mineira Eletricidade, pref.	140,00	130,00
Aquibb	—	950,00
Debêntures:		
C. Brahma	4.400,00	—
Cotonificio Gávea	185,00	—
Lar Brasileiro, 1ª série	—	190,00
Lar Brasileiro, 2ª série	158,00	—
Lar Brasileiro, 3ª série	780,00	—
Docas de Santos	—	180,00
Hoteis Palace	—	700,00
Letras hipotecárias:		
Banco Prefeitura do Distrito Federal, 7 %	760,00	—

CAFÉ

Mercado calmo. As cotações permaneceram inalteradas. O tipo 7, foi mantido à base de Cr$ 267,00 por 10 quilos. Não houve vendas. Entradas 13.891. Embarques 1.000. Existência 712.503. Café despachado para embarques 87.971 sacas.

COTAÇÕES — POR 10 QUILOS — Incluindo o preço da sacaria:

Tipo 2	Cr$ 327,00
Tipo 3	Cr$ 315,00
Tipo 4	Cr$ 303,00
Tipo 5	Cr$ 291,00
Tipo 6	Cr$ 279,00
Tipo 7	Cr$ 267,00
Tipo 8	Cr$ 255,00

PAUTA — Preço — Estado de Minas Gerais.

Tipo comum	Cr$ 26,70
Tipo fino	Cr$ 41,50
Estado do Rio:	
Tipo comum	Cr$ 27,00

CAFE' A TERMO

Contrato A

Na abertura:

	Vend.	Comp.
Outubro, 1955	S/v.	283,00
Novembro, 1955	S/v.	289,00
Dezembro, 1955	S/v.	296,00
Janeiro, 1956	S/v.	298,00
Fevereiro, 1956	S/v.	301,00
Março, 1956	S/v.	306,00

Vendas: nada.
Mercado: firme.

No fechamento não funcionou por falta da numero legal de corretores.

DISPONIVEL

SANTOS, 10.

Tipo 4, Estilo Santos	Cr$ 415,00
Tipo 4, Santos, Riado	Cr$ 390,00
Tipo 4, Sem descrição	Cr$ 358,00

Posição: Calma.

Entradas	31.013
Embarques	24.095
Existência	2.267.448

Saíram 23.773 sacas, sendo 11.922 para a Europa; 10.750 para os Estados Unidos e 1.101 para a Austrália. Foram retiradas da existência 1.867 sacas.

CAFE' A TERMO

Contrato B

	Abert.	Fech.
Outubro, 1955	379,90	379,90
Dezembro, 1955	379,80	379,80
Janeiro, 1956	379,80	379,80
Março, 1956	383,80	383,80
Maio, 1956	381,90	381,90
Junho, 1956	381,90	381,90
Setembro, 1956	381,90	381,90

VENDAS — Não houve.
Posição — Na abertura, paralizada; no fechamento, paralizada.

Contrato C

	Abert.	Fech
Outubro, 1955	472,00	468,00
Dezembro, 1955	460,00	456,00
Janeiro, 1956	458,50	454,50
Março, 1956	459,00	455,00
Maio, 1955	459,00	455,00
Junho, 1955	460,00	456,00
Setembro, 1956	460,50	456,50

Vendas: não houve.
Posição — Na abertura, calma; no fechamento, fraca.

NOVA YORK, 10.

Contrato "S" — Santos — Extritamente — Mole

	Abert.	Fech.
Outubro, 1955	49,70	50,65
Março, 1956	45,40	46,65

NOVO CONTRATO B

Maio, 1956	43,50	44,47
Julho, 1956	42,00	43,01
Setembro, 1956	40,80	41,70

VENDAS — Na abertura, 2.000; no fechamento, 33.000 sacas.

NA ABERTURA — Mercado apenas estável. Baixa de 10 a 15 e alta de 15 a 16 pontos.

NO FECNAMENTO — Mercado firme. Alta de 85 a 117 pontos.

AÇÚCAR

Mercado firme. Preços inalterados. Entradas 29.818 sacos do Estado do Rio e 5.0000 de Pernambuco. Saídas 7.670. Existência 73.844 sacos.

COTAÇÕES — POR 60 QUILOS

Branco cristal	Cr$ 375,00
Cristal, amarelo	Cr$ 352,00
Mascavinho	Cr$ 300,00

EM PERNAMBUCO

RECIFE, 10.
Mercado — Estável.
Preço — Por 60 quilos — Usina de primeira, não cotado — Usina de segunda, não cotado — Demerara, Cr$ 360,00 — Cristal Cr$ 380,00.
Entradas — Ontem: 28.305; desde 1º de setembro: 536.546.
Embarques: 2.088.
Existência: 320.767.
Consumo: 40.000.

ALGODÃO

Mercado calmo. Preços inalterados. Entradas 605 fardos, sendo 222 do Rio Grande do Norte e 383 do Ceará. Saídas 200. Existência 24.655 fardos.

COTAÇÕES POR 10 QUILOS
Em cruzeiros

Fibra longa:	
Seridó, tipo 3	420,00 a 430,00
Seridó, tipo 5	410,00 a 420,00
Fibra média:	
Sertões, tipo 3	400,00 a 410,00
Sertões, tipo 5	Nominal
Ceará, tipo 3	390,00 a 400,00
Ceará, tipo 5	Nominal
Fibra curta:	
Matas, tipo 3	360,00 a 365,00
Matas, tipo 5	330,00 a 335,00
Paulista, tipo 3	Nominal
Paulista, tipo 5	360,00 a 365,00

ALGODÃO A TÊRMO
Por 1 Quilo

SÃO PAULO, 10.

	Abert.	Fech.
Outubro, 1955	30,00	N/c.
Dezembro, 1955	33,33	N/c.
Março, 1956	35,50	N/c.
Maio, 1956	34,45	N/c.
Julho, 1956	34,50	N/c.

Cotações do disponivel

Tipo 4	32,80
Tipo 5	31,13
Tipo 6	26,73

VENDAS — Na abertura, nada; no fechamento, 310.000 quilos.
Posição — Na abertura, estável; no fechamento, calma.

EM PERNAMBUCO

RECIFE, 10.
Mercado — Estável.
COTAÇÕES — POR 10 QUILOS — Matas, tipo 5, Cr$ 410,00 — Sertões — Tipo 5, Cr$ 490,00.
Entradas — Ontem: 8.466; desde 1º de setembro: 52.612.
Embarques: nada.
Existência: 28.832.
Consumo: 700.

NOVA YORK, 10.

	Abert.	Int.	Fech.
Outubro, 1955	32,50	32,00	32,15
Dezembro, 1955	32,00	31,77	31,85
Março, 1956	31,00	30,72	30,77
Maio, 1956	30,47	30,30	30,33
Julho, 1956	30,47	30,30	30,33
Outubro, 1956	30,20	30,00	29,80
Dezembro, 1956	30,13	29,96	29,72
M. Up. Mildes	—	—	33,50

NA ABERTURA — Mercado firme, com alta de 2 a 20 pontos.

NA INTERMEDIÁRIA — Mercado estável. Baixa de 3 a 48 pontos.

NO FECHAMENTO — Mercado estável. Alta de 25 e baixa de 10 a accessivel. Baixa de 1 a 33 pontos.

CACAU

NOVA YORK, 10.

	Abert.	Fech.
Dezembro, 1955	31,15	31,55
Março, 1956	31,75	32,00
Maio, 1956	31,99	32,10
[illegible]	[illegible]	[illegible]
Setembro, 1956	32,01	32,46

VENDAS — Na abertura nada; no fechamento, 102 pontos.

NA ABERTURA — Mercado acces- firme. Alta de 11 a 37 pontos.

NA ABERTURA — Mercado estável. Alta de 56 a 62 pontos.

TRIGO

CHICAGO, 10.
Preço p/ bushel, para entrega:

Setembro, 1955	2,05.75
Março, 1956	2,06.37

GÊNEROS

O mercado de gêneros alimentícios funcionou, ontem com o seguinte movimento:

	Entrada	Saídas
Feijão, sacos	800	—
Milho, sacos	2.296	—
Açucar, sacos	9.317	—
Charque, sacos	200	—

RELAÇÃO DAS DISPONIBILIDADES DE "DIVISAS"

divididas em lotes para o leilão do dia 12 de outubro de 1955

MOEDA: US$ CHILE 30.000 — PRONTO

1ª Categoria — US$ Chile 2.000 — Prêmio mínimo de Cr$ 25,00:

2 certificados de 1.000	2.000
Total	2.000

2ª Categoria — US$ Chile 24.000 — Prêmio mínimo de Cr$ 30,00:

11 certificados de 1.000	11.000
13 certificados de 1.000	13.000
Total	24.000

3ª Categoria — US$ Chile 2.000 — Prêmio mínimo de Cr$ 35,00:

2 certificados de 1.000	2.000
Total	2.000

4ª Categoria — US$ Chile 1.000 — Prêmio mínimo de Cr$ 40,00:

1 certificado de 1.000	1.000
Total	1.000

5ª Categoria — US$ Chile 1.000 — Prêmio mínimo de Cr$ 100,00:

1 certificado de 1.000	1.000
Total	1.000

MOEDA: US$ JAPÃO 315.000 — PRONTO

1ª Categoria — US$ Japão 117.000 — Prêmio mínimo de Cr$ 25,00:

5 certificados de 5.000	25.000
6 certificados de 5.000	30.000
	55.000
12 certificados de 1.000	12.000
12 certificados de 1.000	12.000
12 certificados de 1.000	12.000
13 certificados de 1.000	13.000
13 certificados de 1.000	13.000
	62.000
Total	117.000

2ª Categoria — US$ Japão 126.000 — Prêmio mínimo de Cr$ 40,00:

8 certificados de 5.000	40.000
9 certificados de 5.000	45.000
	85.000
10 certificados de 1.000	10.000
10 certificados de 1.000	10.000
10 certificados de 1.000	10.000
11 certificados de 1.000	11.000
	41.000
Total	126.000

3ª Categoria — US$ Japão 63.000 — Prêmio mínimo de Cr$ 35,00:

4 certificados de 5.000	20.000
10 certificados de 2.000	10.000
11 certificados de 1.000	11.000
11 certificados de 1.000	11.000
11 certificados de 1.000	11.000
	43.000
Total	63.000

4ª Categoria — US$ Japão 6.000 — Prêmio mínimo de Cr$ 40,00:

6 certificados de 1.000	6.000
Total	6.000

5ª Categoria — US$ Japão 3.000 — Prêmio mínimo de Cr$ 100,00:

3 certificados de 1.000	3.000
Total	3.000

MOEDA: US$ NORUEGA 150.000 — PRONTO

1ª Categoria — US$ Nor. 8.000 — Prêmio mínimo de Cr$ 25,00:

8 certificados de 1.000	8.000
Total	8.000

2ª Categoria — US$ Nor. 105.000 — Prêmio mínimo de Cr$ 30,00:

7 certificados de 5.000	35.000
7 certificados de 5.000	35.000
4 certificados de 5.000	20.000
	90.000
7 certificados de 1.000	7.000
8 certificados de 1.000	8.000
	15.000
Total	105.000

3ª Categoria — US$ Nor. 30.000 — Prêmio mínimo de Cr$ 35,00:

10 certificados de 1.000	10.000
10 certificados de 1.000	10.000
10 certificados de 1.000	10.050
Total	30.000

4ª Categoria — US$ Nor. 6.000 — Prêmio mínimo de Cr$ 40,00:

6 certificados de 1.000	6.000
Total	6.000

5ª Categoria — US$ Nor. 1.000 — Prêmio mínimo de Cr$ 100,00:

1 certificado de 1.000	1.000
Total	1.000

MOEDA: FRANCOS BELGAS 1.250.000 — PRONTO

1ª Categoria — Fr. Belga 350.000 — Prêmio mínimo de Cr$ 0,50:

7 certificados de 50.000	350.000
Total	350.000

2ª Categoria — Fr. Belga 450.000 — Prêmio mínimo de Cr$ 0,60:

9 certificados de 50.000	450.000
Total	450.000

3ª Categoria — Fr. Belga 450.000 — Prêmio mínimo de Cr$ 0,70:

9 certificados de 50.000	450.000
Total	450.000

CAVALCANTI, JUNQUEIRA S.A.

Aumento de capital

São convidados os Senhores acionistas para a Assembléia Geral Extraordinária que se realizará às 15 horas do dia 18 do corrente mês, na sede da Sociedade, à Avenida Treze de Maio n.º 23 — 10.º pavimento, a fim de deliberarem sôbre o aumento do capital social para Cr$ 70.000.000,00 (Setenta milhões de cruzeiros).

Rio de Janeiro, 1 de outubro de 1955.

NILO COLONNA DOS SANTOS — Diretor-Presidente
ALBERTO CAVALCANTI — Diretor-Industrial.

(48952)

SINDICATO DA INDÚSTRIA DA CONSTRUÇÃO CIVIL DO RIO DE JANEIRO

SEDE SOCIAL — RUA DO SENADO, 213 — TELEFONE 32-0833

ASSEMBLÉIA GERAL EXTRAORDINÁRIA

Segunda e última convocação

São convidados os senhores sócios para a Assembléia Geral Extraordinária que será realizada, em segunda e última convocação, no próximo dia 12, quarta-feira, às 15,00 horas, na sede social, à Rua do Senado n.º 213 — 1.º andar, a fim de tomarem conhecimento da correspondência recebida da Associação dos Construtores Civis do Rio de Janeiro e deliberarem sôbre a mesma.

Rio de Janeiro, 10 de outubro de 1955.

Eng.º Mário Magalhães de Souza Freire — Presidente.

(29976)

COMPANHIA BRASILEIRA DE ENGENHARIA

Assembléia Geral Extraordinária

São convidados os Senhores Acionistas a se reunirem em Assembléia Geral Extraordinária, a realizar-se em 17 de outubro próximo às 16,00 horas, na sede social a Av. Churchill, 94 — 9.º andar, a fim de tomarem conhecimento e deliberarem sôbre a seguinte ordem do dia:

a) Preenchimento de cargos vagos na Diretoria.

Rio de Janeiro, 7 de outubro de 1955.

EDUARDO AGOSTINI, presidente

(25365)

COMPANHIA NACIONAL DE NAVEGAÇÃO COSTEIRA

Patrimônio Nacional

Transferência da concorrência n.º 11, para fornecimento de carvão estrangeiro

A Superintendência desta Autarquia, faz saber aos interessados, que a Concorrência Pública n.º 11, para o fornecimento de carvão de pedra mineral, estrangeiro, a granel, publicada no Diário Oficial (seção I), edições dos dias 9 a 17 de setembro p. passado, páginas 17070, 17071, 17541 e 17542, fica transferida para o dia 9 de novembro do corrente ano, às 14 horas.

Rio de Janeiro, 6 de outubro de 1955.

Eng.º AMÉRICO BRASIL DONNICI Chefe do Gabinete.

(18212)

TÍTULOS EXTRAVIADOS

Perderam-se, nesta cidade, duas notas promissórias do valor de Cr$ 500.000,00 cada uma, de ns. 17 e 18, emitidos em 19-11-54 pelo Banco Nacional do Comércio e Produção S/A a favor da Imobiliária Jaraguá Ltda., representativas de parte do preço da venda do imóvel ocupado pelo Cinema Rosário, à Rua São Bento, em São Paulo, contendo, no verso, a assinatura de Milton Ferreira de Carvalho, bem como uma nota promissória de Cr$ 100.000,00 emitida por Florio Scatolin e aval de L. Scatolin a favor de Marcos Santos Parente, com vencimento para janeiro de 1956, além de uma carta e um telegrama. Pede-se a quem os encontrou a gentileza de avisar para os telefones 32-5757, 25-3747 ou 45-7141 que será gratificado.

(25449)

PRESIDÊNCIA DA REPÚBLICA
COMISSÃO EXECUTIVA DO PLANO DO CARVÃO NACIONAL

EDITAL DE CONCORRÊNCIA PÚBLICA N.º 1-55

(Para o levantamento aerofotogramétrico de uma área irregular de cêrca de 4.500 Km², situada no Estado de Santa Catarina, com centro nas proximidades da cidade de Criciúma)

Chama-se a atenção dos interessados para o edital acima publicado a páginas 18464, do "Diário Oficial" de 1-10-1955 (Seção I) e no qual se fixa a data de 27 de outubro, às 14 horas, para o recebimento das propostas para a concorrência. — Rio de Janeiro, 27 de setembro de 1955. — ALVARO DE PAIVA ABREU, Presidente da Comissão de Concorrência. — Visto, OSWALDO PINTO DA VEIGA, Diretor-Executivo.

(25251)

NOVO REGIME CAMBIAL PARA A LÃ NO URUGUAI

De Montevidéu, informa a AN-SINB que o Conselho Nacional de Govêrno uruguaio baixou decreto estabelecendo modificações no regime cambial vigente para as exportações de lã.

Para essas exportações se mantém há muitos anos o tipo de $1.519 por dólar, que não só se acha fora da margem da paridade efetiva entre ambas as moedas, situada atualmente em $3.55 por dólar, senão que é muito inferior aos tipos de câmbio concedidos a todos os demais produtos exportáveis, com a exceção dos couros e carnes congeladas.

Os protestos que os fazendeiros formularam durante anos com relação a êsses problemas e a paralisação quase total do mercado lanígero dêste ano, determinaram o Poder Executivo a procurar soluções para modificar essa situação.

Pelo decreto atual, estabeleceu-se que os exportadores receberão um sobrepreço de $0,21 por dólar para os negócios fechados antes de 31 de dezembro próximo; de $0,14 por dólar para as operações efetuadas entre 1.º de janeiro e 31 de março de 1955; e de $0,7 por dólar para as vendas que se realizem entre o periodo de 1.º de abril e 30 de junho de 1956.

NÃO CONSTITUI RENDIMENTO TRIBUTÁVEL

Consulta uma sociedade industrial sôbre incidência do tributo sôbre o valor de "fórmula industrial que integra o capital de sócios de uma emprêsa."

A respeito, declara a Divisão do Impôsto de Renda que a subscrição de cotas com o valor atribuido a uma fórmula industrial de propriedade dos sócios subscritores não constitui rendimento tributável em poder da pessoa jurídica. O mesmo, porém, não ocorre com as pessoas físicas.

Acrescenta a Divisão do Impôsto que a transferência para a sociedade dos direitos sôbre a fórmula em causa, configura, na realidade, a cessão de direitos, cogitada na alínea *f* do artigo 10, do regulamento vigente, importando isso em dizer que os lucros líquidos dessa transação devem ser tributados na cédula h da declaração de rendimentos das pessoas físicas.

SOBE O PÊSO ARGENTINO

Em 21 de setembro último, o dólar se adquiria, no mercado livre de Nova York, por 26 pesos e 15 centavos, contra 33 pesos e 35 centavos do dia 17. Os bônus de conversão argentinos, obrigações de 100 pesos, cujo valor ao par é de 7.22 dólares, subiram, no dia 20 a 2.50 dólares, contra 2.25 de uma semana atrás. (AN-SINB).

ATOS RELIGIOSOS

AUGUSTO ALVES GUIMARÃES

(MISSA DE 7.º DIA)

Maria Augusta Guimarães e demais parentes, agradecem as manifestações de pezar recebidas por ocasião do falecimento do seu querido espôso e parente AUGUSTO ALVES GUIMARÃES e convidam seus amigos para assistirem à missa do 7.º dia que, em sufrágio de sua bonissima alma, mandam celebrar amanhã, quarta-feira, dia 12, às 10 horas, no altar-mór da Igreja de São Francisco de Paula (Largo de S. Francisco). Antecipadamente agradecem a todos que comparecerem a esse ato de fé cristã.

AUGUSTO ALVES GUIMARÃES

(MISSA DE 7.º DIA)

Casa Alves Guimarães Artefatos de Couro Ltda., e seus Auxiliares, agradecem as manifestações de pezar recebidas por ocasião do falecimento de seu sócio e amigo AUGUSTO ALVES GUIMARÃES e convidam seus freguezes e amigos para a missa de 7.º dia que, por sua bonissima alma será celebrada na Igreja de São Francisco de Paula (Largo de S. Francisco), amanhã, quarta-feira, dia 12, às 10 horas. Antecipadamente agradecem o comparecimento.

(54725)

PROFESSÔRA
Luiza Aleixo Derenusson

(LUIZINHA)

6.º MÊS

Paulo José Derenusson, seus filhos, genros, noras e netos, convidam parentes e amigos de sua inesquecível e extremosa espôsa, mãe, sogra e avó LUIZINHA para a missa de 6.º mês que, em sufrágio de sua alma, mandam celebrar no dia 12 do corrente, às 7h30m, na Igreja do Convento de Santo Antonio, Largo da Carioca.

(15919)

DR. JOÃO ANTONIO CALDERAN

Sua família agradece, sensibilizada, as demonstrações de pesar recebidas por ocasião de seu imprevisto falecimento — e, em especial, as homenagens prestadas por seus colegas do Banco do Brasil e pela respectiva Administração — convidando seus amigos e colegas para a missa de 7.º dia que fará celebrar amanhã, quarta-feira, às 10,30, no altar-mor da Igreja do Carmo (Rua 1.º de Março).

(54726)

DR. JOÃO DE BULHÕES MATTOS MARCIAL Jr.

A família e demais parentes, do finado DR. JOÃO DE BULHÕES MATTOS MARCIAL JUNIOR, ignorando os endereços de vários dos seus amigos e admiradores, vêm por êste meio agradecer as suas presenças nos atos de sepultamento e missas de 7.º dia; assim como o envio de coroas, telegramas e cartões; hipotecando a todos a sua perene gratidão.

(19508)

LUÍS COUTINHO CAVALCANTI

(MISSA DE 3.º ANIVERSARIO)

A familia de LUÍS COUTINHO CAVALCANTI e a Imobiliária Brasil S. A. — IMBRA — convidam os amigos e parentes de seu saudoso e inolvidavel Chefe e Diretor-Presidente para a missa que, em sufrágio de sua bonissima alma e como um preito de saudade e afeto, mandarão celebrar às 8 horas de quarta-feira, amanhã, 12 do corrente (3.º aniversário de seu infausto e prematuro passamento), no altar-mór da Igreja de N. S. de Copacabana, à Praça Serzedello Corrêa, por cujo comparecimento penhoram a sua imorredoura gratidão.

(54713)

ADVOGADO PEDRO BRITTO

(FALECIDO EM TERESINA — PIAUÍ)

7.º DIA

Evangelina Martins Britto (ausente), Lavinia Martins Britto e filhos, Dr. João R. Martins Britto, senhora e filhos (ausentes), Antonio Sobral Filho, senhora e filhos (ausentes), Disinha Martins Britto e filho (ausentes), Dr. Antonio de Padua Martins Britto e senhora, Dr. Galeno Martins Britto, senhora e filhos (ausentes), Pedro Carlos Britto Basilio e Dr. Armindo Diaurau Martins e senhora, agradecem as manifestações de pesar recebidas por ocasião do falecimento de seu querido espôso, pai, sogro, avô e cunhado — PEDRO BRITTO e convidam os demais parentes e amigos para a missa do 7.º dia que, por sua alma, mandam celebrar amanhã, dia 12, 4.ª feira, às 10,30 no altar-mor da Igreja de N. S. da Conceição da Boa Morte, à Rua do Rosário, esquina de Avenida Rio Branco.

(19463)

WALDEMAR DA CUNHA BRITO

(FALECIMENTO)

Yara Portilho Brito, Lygia Brito Scassa, Paulo Augusto da Cunha Scassa, Paulo Augusto da Cunha Scassa Filho e Pedro Paulo de Brito Scassa, participam aos demais parentes e amigos o falecimento de seu inesquecível espôso, pai, sogro e avô WALDEMAR DA CUNHA BRITO e os convidam para o seu sepultamento que se realizará hoje, têrça-feira, dia 11, às 12 horas, saindo o féretro da Capela do Cemitério de São Francisco Xavier, para a mesma necrópole.

WALDEMAR DA CUNHA BRITO

(SUPERINTENDENTE GERAL DOS TRANSPORTES DA ESTRADA DE FERRO CENTRAL DO BRASIL)

(FALECIMENTO)

A Diretoria da Estrada de Ferro Central do Brasil comunica o falecimento do ENGENHEIRO WALDEMAR DA CUNHA BRITO, ocorrido ontem e convida seus parentes e amigos para o sepultamento que se realizará hoje, têrça-feira, dia 11, às 12 horas, saindo o féretro da Capela do Cemitério de São Francisco Xavier, para a mesma necrópole. (44418)

LIONIDA DE HANNEQUIM KROPF

(L I L I)

(FALECIMENTO)

A família de LIONIDA DE HANNEQUIM KROPF, cumpre o doloroso dever de participar o seu falecimento ocorrido ontem, e convida seus parentes e amigos para o sepultamento que se realizará hoje, têrça-feira, dia 11, às 16 horas, saindo o féretro da Capela Real Grandeza, para o Cemitério de São João Batista. (44417)

Engenheiro Arthur Antunes Maciel

(DIRETOR DA CAIXA ECONÔMICA FEDERAL DE SÃO PAULO)

Sua família, consternada, comunica seu falecimento ocorrido em São Paulo e convida parentes e amigos para a missa que em sufrágio de sua bonissima alma manda celebrar dia 12 do corrente, quarta-feira, às 11 horas, no altar-mór da Igreja de São Francisco de Paulo (Largo de São Francisco). Antecipam agradecimentos. (19486)

Dr. Anfrisio Epaminondas da Costa Gouvêa

MISSA DE 7.º DIA

Judith de Castro Santos Gouvêa, Dr. Percival Lohn, senhora e filhos (ausentes), Desembargador Vasco Smith de Vasconcellos e senhora, Dr. Lycurgo de Castro Santos, senhora, filhos, noras, genro e netos, agradecem as manifestações de pesar por ocasião do falecimento de seu saudoso marido, pai, sogro, cunhado e tio, DR. ANFRISIO EPAMINONDAS DA COSTA GOUVÊA, ocorrido nesta capital, no dia 6 e convidam os seus parentes e amigos para assistirem à missa de 7.º dia, por um bonissima alma, que será rezada no altar-mor da Igreja da Candelária, amanhã, quarta-feira, às 9 horas. (19478)

Alice Uzeda de Azevedo

Os funcionários do Departamento do Patrimônio Municipal, profundamente consternados com o seu falecimento, mandam celebrar missa por sua alma, às 10 ½ horas do dia 12, quarta-feira, na Igreja da Candelária, convidando para êsse ato os demais serventuários, parentes e amigos da pranteada colega, agradecendo o comparecimento de todos. (15899)

COMITÊ INTERGOVERNAMENTAL PARA AS MIGRAÇÕES EUROPÉIAS

O chefe da Missão no Brasil do Comitê Intergovernamental para as Migrações Européias (CIME) decidiu abrir um escritório do Comitê em Pôrto Alegre, com jurisdição no Estado do Rio Grande do Sul.

Nesta ocasião foi designado como delegado executivo o sr. Arthur Fischer, ao qual foi confiada a chefia do escritório; como delegado especial encarregado do planejamento e da coordenação o dr. Fernando Affonso da Fonseca; como perito para as questões de colonização agrícola o engenheiro agrônomo sr. Fernando da Costa Gama; para incentivar e concretizar o programa MOPC (operários pré-colocados para a indústria gaúcha) os srs. Léo Arruda e Constanzo Leonini.

O CIME conta com a colaboração das autoridades estaduais e federais especialmente a do INIC, e com as representações diplomáticas e consulares dos países membros do Comitê, dos representantes das Igrejas, bem como de todos os órgãos interessados no problema de migrações.

INUNDAÇÕES NA ÍNDIA

LAHORE, Paquistão, 10 — Foi proclamado o estado de emergência em Bahwalpur e Bahawalnagar, sôbre o rio Sutlej, ao sudoeste da cidade de Multan, enquanto as águas enfurecidas do Panjabe ameaçam estender-se e engolfar as duas cidades, para onde foram mandadas tropas. Os oficiais no comando destas receberam autorização para promover a evacuação de ambas se fôr necessário. Multan encontra-se na região mais atingida pelas enchentes, descritas como a pior da história da India. Os rios transbordantes Sutlej e Ravi inundaram 2.330 quilômetros quadrados depois de devastarem Lahore. Em Sednhai, o Ravi subiu tanto, hoje, que o comissário do distrito aconselhou a abertura de brechas nas represas, em consequência do que seriam inundados algodoais que ocupam área de 2.590 quilômetros quadrados no Panjabe. Se tal não ocorrer, disse, as águas subirão mais danificando obras que deixariam dentro de pouco tempo a área servida por um sistema de canais. Sobe a milhares o número de mortos na India Noroeste em consequência das enchentes que assolam o país há seis dias. Os danos às plantações estimam-se em treze milhões de esterlinos. Oito mil cabeças de gado pereceram afogadas. (F.P.).

LUIZA FRANK

MISSA DE 30.º DIA

Walter T. Erismann, senhora, filho e Paulo Girardih, agradecem as manifestações de pesar recebidas pelo falecimento de sua querida sogra, mãe e avó LUIZA, e convidam para a missa de 30.º dia que farão celebrar dia 13 do corrente às 8 horas, na matriz de Santa Amônica à rua José Linhares (Lebion). (15893)

DR. ADRIANO MENDONÇA

(1.º aniversário)

A viúva, irmãos, cunhados e sobrinhos convidam os demais parentes e amigos para assistirem a missa de primeiro aniversário do possamento de seu inolvidável ADRIANO que se realizará amanhã, 12 do corrente, às 10 e ½ horas, na igreja da Cruz dos Militares, à rua 1.º de Março. (29952)

A FREI FABIANO DE CRISTO

Agradeço a graça alcançada.

RAUL

(19466)

GLORIOSO SÃO JUDAS TADEU

Agradeço grande graça alcançada.

MERCEDES

(19492)

CONVERSAÇÕES ENTRE O PERÚ, CHILE E EQUADOR

LIMA, 10 — "A suspensão das conversações entre os delegados do Peru, Chile e Equador, sôbre os problemas de pesca no litoral pacífico, obedece a que os governos respectivos desejam informar-se pessoalmente, por intermédio de seus delegados, das negociações levadas a cabo pelos Estados Unidos a respeito" — declarou ao jornal "La Crônica" o contra-almirante Luis Edgardo Llosa, ao seu regresso de Santiago, onde atuou como delegado do Peru à Conferência Marítima realizada na capital chilena, sôbre a questão das águas territoriais de 200 milhas, como meio de defesa da riqueza ictiológica. O almirante precisou que, no desejo dos governos de chegarem a um acôrdo, as deliberações foram suspensas para que se efetuem consultas, com o fim de prosseguí-las ulteriormente. (F.P.).

INHANDHUY LEVA A MELHOR...

(Conclusão da última página)

Vencedor: (8) 25,00. Dupla: (24) 29,00. Places: (8) 11,00, (3) 14,00 e (5) 25,00.

Movimento do páreo: Cr$ 1.642.560,00.

FALERNITO — m., c., 5 anos, R. G. do Sul, por Falangista e Jandaya. Proprietário: Otto Carlos Ohlweiler. Treinador: Alexandre Corrêa. Criador: Corina Franco Garcia.

Guaracy foi para a frente, seguido de Fireboit, com Capiberibe e Falernito mais atrás. Na entrada da reta Guaracy briu um pouco e Firebolt passou para a vanguarda agora atacada por Falernito. Este trouxe maior ação e dominou a carreira, travando-se luta pelo segundo pôsto entre Fireboit, Guaracy, que tentava reacionar, e Emerson, êste "manheirando" muito e que acabou escoltando Falernito.

893 3.º PAREO — 2.400 metros — G.P. — Prêmios: Cr$ 100.000,00, 30.000,00, 15.000,00 e 5.000,00. — (Prêmio Jockey Club Argentino).

1.º Inhanduhy, U. Cunha	52	15.152	39,00	12	14.160	34,00
2.º Minarso, F. Irigoyen	52	8.423	70,00	13	12.211	39,00
3.º Luarzinho, A. Caceres	48	6.567	90,00	14	24.441	20,00
4.º Tio Capataz, D. Moreira	57	44.001	13,00	23	1.913	251,00
5.º Navarro, J. Tinoco	51	(Inhanduhy)		24	3.318	145,00
		74.143		34	2.469	195,00
				44	1.971	244,00
					66.483	

Diferenças: 1/2 cabeça e 1 1/2 corpo. Tempo: 150".
Vencedor: (4) 39,00. Dupla: (24) 145,00.
Movimento do páreo: Cr$ 1.346.260,00.
INHANDUHY — m., t., 4 anos, R. G. do Sul, por Mister e Marancel. Proprietário: Edgard de Araujo Franco. Treinador: Alcides Morales. Criador: o proprietário.

Luarzinho saiu na frente, seguido de Tio Capataz e Navarro mas, na entrada da reta oposta, Tio Capataz assumiu o comando da carreira, logo perseguido por Navarro. Em luta foram até o meio da curva, quando Navarro renunciou e Tio Capataz pôde entrar no direito na posição de honra. Foi quando apareceram Minarso e Inhanduhy por fora em atropelada e, passando para a frente, os dois discutiram o triunfo até o "photochart", que se definiu em favor do tordilho.

894 4.º PAREO — 1.400 metros — A.P. — Prêmios: Cr$ 60.000,00, 18.000,00, 9.000,00 e 5.000,00.

1.º Tanos, J. Marchant	55	26.091	34,00	12	7.342	78,00
2.º Coeur Joie, U. Cunha	55	22.923	39,00	13	1.924	303,00
3.º Cedro, B. Marinho	55	44.640	20,00	14	1.724	338,00
4.º Milão, D. Moreira	55	5.030	179,00	22	18.776	31,00
5.º Odraco, O. Macedo	55	14.179	63,00	23	18.246	32,00
		115.063		24	19.639	30,00
				34	5.625	194,00
					75.276	

Não correram: Rio Negro, Andarilho e Bomarchueco.
Diferenças: 1/2 cabeça e 1/2 cabeça. Tempo: 88"3/5.
Vencedor: (4) 34,00. Dupla: (24) 30,00. Placés: (4) 24,00 e (7) 39,00.
Movimento do páreo: Cr$ 1.957.400,00.
TANOS — m., c., 3 anos, São Paulo, por Swal Tail e Ultima Thule. Proprietária: Zelia G. Peixoto de Castro. Treinador: Gabino Rodrigues. Criador: Haras Mondesir.

Coeur Joie tomou a dianteira e abriu dois corpos, enquanto Cedro, forçando por fora, veio para segundo, logo seguido de Tanos. Na reta, Coeur Joie tentou fugir mas foi atacado por Cedro e depois por Tanos. Coeur Joie, no entanto, resistiu e juntos os três foram para o "photochart", onde levou vantagem o pilotado de Marchant.

895 5.º PAREO — 1.400 metros — A.P. — Prêmios: Cr$ 45.000,00, 13.500,00, 6.750,00 e 5.000,00.

1.º El Mambo, J. Marchant	60	48.646	18,00	11	7.599	76,00
2.º Cabanel, U. Cunha	52	33.786	26,00	13	17.573	33,00
3.º Bôca Calada, B. Marinho	54	15.310	58,00	14	31.866	16,00
4.º Lafogata, J. Ramos	51	7.377	120,00	33	2.853	202,00
5.º Kaesong, A. G. Silva	54	6.384	139,00	34	12.754	45,00
		111.095			72.654	

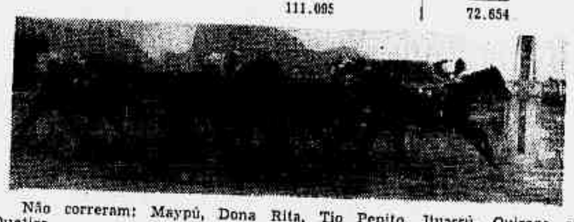

Não correram: Maypú, Dona Rita, Tio Pepito, Iluassú, Quiroga e Quatira.
Diferenças: 3/4 de corpo e 1 1/2 corpo. Tempo: 88".
Vencedor: (1) 18,00. Dupla: (14) 18,00. Placés: (1) 11,00 e (10) 12,00.
Movimento do páreo: Cr$ 2.011.530,00.
EL MAMBO — m., a., 6 anos, Rio de Janeiro, por Secreto e Hilda. Proprietário: Francisco M. Serrador. Treinador: C. Pereira. Criador: Haras Vargem Alegre.

Cabanel largou na frente, seguido de Lafogata e Bôca Calada, enquanto El Mambo corria último. Na reta, Cabanel tentou fugir mas El Mambo, que já vinha perto, avançou por fora e dominou a carreira após breve luta. Lafogata desapareceu e quem surgiu foi Bôca Calada atrás da formação da dupla. Mas Cabanel resistiu e escoltou o favorito.

896 6.º PAREO — 1.500 metros — A.P. — Prêmios: Cr$ 65.000,00, 19.500,00, 9.750,00 e 5.000,00.

1.º Cairé, A. Araujo	56	41.532	23,00	12	9.012	80,00
2.º Lakmé, M. Alves	49	2.537	374,00	13	7.598	95,00
3.º Issima, A. G. Silva	56	18.289	52,00	14	3.753	193,00
4.º Radak, F. Irigoyen	56	26.750	36,00	22	12.487	58,00
5.º Ormandie, W. Andrade	56	12.496	76,00	23	32.663	22,00
6.º Minonda, N. Pereira	52	3.957	246,00	24	13.279	55,00
7.º Queenie, E. Castillo	56	13.878	68,00	33	2.116	343,00
		115.394		34	16.299	70,00
					91.207	

Não correram: Ogivinha, Mistinguete, Safira e Sibyla.
Diferenças: 1 1/2 corpo e cabeça. Tempo: 94"1/5.
Vencedor: (5) 23,00. Dupla: (33) 343,00. Placés: (5) 16,00 e (6) 47,00.
Movimento do páreo: Cr$ 2.207.610,00.
CAIRÉ — f., c., 5 anos, Rio de Janeiro, por Cadir e Estafeta. Proprietário: Stud Vargem Alegre. Treinador: Levy Ferreira. Criador: Haras Vargem Alegre.

Issima largou na frente, seguida de Cairé, Lakmé e Radak. A ordem foi mantida até à entrada da reta, quando Cairé passou para a vanguarda e fugiu pouco. Lakmé, então, iniciou uma atropelada mas não conseguiu alcançar a vencedora, contentando-se com a formação da dupla. Issima garantiu o terceiro e Radak ficou em quarto.

897 7.º PAREO — 1.600 metros — A.P. — Prêmios: Cr$ 100.000,00, 30.000,00, 15.000,00 e 5.000,00.

1.º Disciplina, F. Irigoyen	53	55.312	22,00	11	4.036	162,00
2.º Camaleão, J. Marchant	58	33.943	35,00	12	17.643	37,00
3.º Marco, L. Diaz	60	(Disciplina)		13	7.354	86,00
4.º Trigo, O. Ulloa (*)	56	10.845	110,00	14	7.959	82,00
4.º Gibatão, —. Marinho (*)	59	14.012	85,00	22	6.803	96,00
6.º Huapi, M. Alves	48	(Camaleão)		23	11.108	59,00
7.º Navegante, U. Cunha	53	24.660	42,00	24	16.681	39,00
8.º Bico de Lacre, M. Henrique	56	2.173	548,00	33	2.840	230,00
9.º Cruzado, J. Portilho	54	8.969	133,00	34	6.121	107,00
		146.941		44	1.575	415,00
					82.120	

(*) Empataram em 4.º lugar.
Não correram: Chiquito e Mister Rio.
Diferenças: 1/2 corpo e 1/2 corpo. Tempo: 99"1/5.
Vencedor: (3) 22,00. Dupla: (24) 39,00. Places: (3) 14,00 e (7) 15,00.
Movimento do páreo: Cr$ 2.434.560,00.
DISCIPLINA — f., c., 4 anos, R. G. do Sul, por Winter Garden e Pirajá. Proprietário: Beatriz Rocha. Treinador: Mariano Salles. Criador: Remonta do Exército.

Gibatão saiu riscando — primeiro quilômetro em 59"3/5 — perseguido por Cruzado com Camaleão em terceiro. Na reta Camaleão avançou e dominou a carreira, enquanto Disciplina, que havia progredido durante a curva, compareceu por fora em forte arrancada. Gibatão não pôde resistir e entregou os pontos mas Camaleão tentou oferecer resistência. Mas acabou batido pela égua que ainda livrou um corpo no espelho de sentença. Marco, numa boa atuação, terminou em terceiro e Trigo, muito prejudicado, dividiu o quarto pôsto em Gibatão.

898 8.º PAREO — 1.400 metros — A.P. — Prêmios: Cr$ 45.000,00, 13.500,00, 6.750,00 e 5.000,00.

1.º Gerbera, M. Alves	51	2.896	433,00	11	1.328	548,00
2.º Ride, J. Marchant	58	20.653	61,00	12	10.968	35,00
3.º Plumé Dorée, O. Ulloa	58	67.208	19,00	13	3.064	237,00
4.º Fitinha, P. Fernandes	52	1.840	681,00	14	10.499	69,00
5.º Nairosa Bruleur, E. Castillo	58	34.439	36,00	22	2.622	277,00
6.º Bagatelle, L. Diaz	56	16.865	74,00	23	10.637	68,00
7.º Miss Cotia, N. Pereira	52	10.601	118,00	24	29.357	25,00
8.º Erciz J. Ramos	51	3.030	413,00	33	734	990,00
		157.552		34	6.124	119,00
				44	6.132	119,00
					91.465	

Não correram: Emmeline, Miss Taura e Glorialba.
Diferenças: 3 corpos e 1/2 cabeça. Tempo: 85".
Vencedor: (2) 433,00. Dupla: (11) 548,00. Placés: (2) 27,00, (1) 14,00 e (3) 12,00.
Movimento do páreo: Cr$ 2.598.310,00.
GERBERA — f., c., 5 anos, Paraná, por Guaycurú e Flirt. Proprietário: Marlene Pinto Coelho. Treinador: Waldemar Costa. Criador: Fazenda Santa Angela.

Gerbara largou na frente, abriu vários corpos e veio até o final vitoriosa. Plume Dorée tudo fêz para alcançá-la, o que não conseguiu, e, no final, acabou perdendo a dupla para Ride, que vinha dos últimos postos em atropelada.

Movimento de apostas	Cr$ 15.621.740,00
Concursos	Cr$ 516.465,00
Total geral	Cr$ 16.138.205,00

FUTEBOL NO EXTERIOR

ARGENTINA

BUENOS AIRES, 9 (F.P.) — Foram os seguintes os resultados dos jogos de hoje pelo Campeonato de Futebol da Argentina:

San Lorenzo, 1 x Estudiantes, 0; River Plate, 2 x Huracan, 1; Velez Sarsfield, 3 x Platense, 1; Boca Juniors, 2 x Independiente, 1; Tigre, 5 x Ferrocarril Oeste, 3; Gimnasia y Esgrima, 4; x Newels Old Boys, 2; Racing, 3 x Lanus, 2; Rosário Central, 3 x Chacarita Juniors, 2.

A classificação é a seguinte: 1.º) Boca Juniors e River Plate, 28; 2.º) Racing e Independiente, 26; 3.º) Lanus e Gimnasia, 21; 4.º) Chacarita, 20; 5.º) Huracan, San Lorenzo e Velez, 18; 6.º) Tigre, 17; 7.º) Estudiantes e Newells, 16; 8.º) Ferrocarril, Platense e Rosário, 15.

CHILE

SANTIAGO, 10 (F.P.) — Foram os seguintes os resultados dos jogos de ontem pelo Campeonato Chileno de Futebol:

Palestino, 2 x Universidad Chile, 1; Universidad Católica, 3 x Rangers, 0; Union, 2 x Wanderers, 1; Green Crocs, 1 x O'Higgins, 1; Colo-Colo, 2 x Audax, 1; Magallanes, 4 x Everton, 3.

O Palestino continua na liderança, com 29 pontos, seguido pelo Union, Audax, Colo-Colo, Universidad do Chile e O'Higgins, com 21. Em 3.º lugar figura o Magallanes, com 18 pontos.

ESPANHA

MADRI, 10 (F.P.) — Foram os seguintes os resultados dos jogos da 5.ª rodada do Campeonato Espanhol de Futebol, 1.ª Divisão:

Atlético de Bilbao, 5 x Las Palmas, 0; Lgonesa, 3 x Valencia, 0; Valladolid, 1 x Murcia, 1; Atletico de Madri, 4 x Sevilha, 1; Real Sociedade, 1 x Real de Madri, 0; La Coruña, 5 x Alaves, 3; Barcelona, 3 x Hercules, 2; Espanhol, 6 x Celta, 1.

A posição dos quadros é a seguinte: 1.º) Barcelona, 9 pontos; 2.º) Las Palmas, 8; 3.º) Atlético de Madri, 7; Sevilha, Valladolid, Atlético de Bilbao e Espanhol, 6; 5.º) Real Sociedad, 5; 6.º) Valencia, Real de Madri, Celta, La Coruña e Lgonesa, 4; 7.º) Alaves, 3; 8.º) Murcia e Hercules, 2.

ITÁLIA

ROMA, 9 (F.P.) — Foram os seguintes os resultados da 4.ª rodada do Campeonato Italiano de Futebol divisão nacional:

Florença, 0 x Internacional, 0; Gênova, 2 x Atlanta, 1; Sampdoria 2 x Lazio, 1; Lanerossi-Vicenza, 0 x Padua, 0; Milão, 0 x Nápoles, 0; Novara, 2 x Roma, 2; Turim, 0 x Juventus, 0; Pro Patria, 2 x Bolonha, 2; Spal, 4 x Trieste, 0.

A classificação atual é a seguinte: 1.º) Internacional, 7 pontos; 2.º) Florença, Turim e Spal, 6; 3.º) Milão, Bolonha e Roma, 5; 4.º) Napoles e Sampdoria, 4; 5.º) Atlanta, Lazio, Trieste, Lanerossi-Vicenza, Juventus, Novara e Gênova, 3; 6.º) Pro Patria, 2; 7.º) Padua, 1.

PERU

LIMA, 10 (F.P.) — Foram os seguintes os resultados da segunda rodada do campeonato de futebol peruano:

Sport Boys, 1 x Centro Iqueño, 0; Mariscal de Sucre, 2 x Sporting Tabacom, 1; Atlético Chalaco, 1 x Universitário de Deportes, 0; Deportivo Municipal, 4 x Union Callao, 2.

PORTUGAL

LISBOA, 9 (F.P.) — A 4.ª rodada do Campeonato de Futebol de Portugal, 1.ª Divisão, apresentou os seguintes resultados: Barreirense (Lisboa), 1 x Sporting (Covilhã), 1; Benfica (Lisboa), x 1 Sporting (Caldas), 0; Lusitano (Evora), 2 x Sporting (Braga), 0; Sporting (Lisboa), 5 x Atlético (Lisboa), 2; Académica (Coimbra), 2 x Vitória (Setúbal), 1; F. C. Pôrto (Pôrto), 2 x Sporting (Tôrres Vedras), 0; Belenenses (Lisboa), 3 x CUF (Lisboa), 0.

A atual classificação é a seguinte: 1.º) Benfica (Lisboa), 7 pontos; 2.º) Sporting (Tôrres Vedras) e F. C. Pôrto, 6; 3.º) Vitória (Setubal), Sporting (Covilhã) e Belenenses (Lisboa), 5; 4.º) Sporting (Lisboa), 4; 5.º) Atlético (Lisboa), CUF (Lisboa), Barreirense (Lisboa) e Lusitano (Evora), 3; 6.º) Sporting (Caldas), Sporting (Braga) e Académica (Coimbra), 2.

URUGUAI

MONTEVIDEU, 9 (F.P. — Foram os seguintes os resultados dos jogos de hoje pelo Campeonato Uruguaio de Futebol:

Nacional, 4 x Rampla Juniors, 0; Peñarol, 3 x Defensor, 0; Liverpool, 2 x Wanders, 1; Cerro, 5 x River Plate, 0; Danubio, 3 x Sudamerica, 1.

É a seguinte a classificação: 1.º) Nacional, 34 pontos; 2.º) Peñarol, 30; 3.º) Rampla Juniors, 26; 4.º) Danubio, 23; 5.º) Defensor, 19; 6.º) Liverpool, 17; 7.º) Cerro, 16; 8.º) River Plate e Wanderers, 12; 9.º) Sudamerica, 11.

PELOS CLUBES E ENTIDADES

Regressou ontem ao Rio o sr. Baeta Leal, que acaba de aceitar jogos da seleção brasileira na Europa, na qualidade de emissário da C. B. D.

Na reunião da Comissão de Assuntos Internacionais, que está marcada para deoois de amanhã, a partir das 17 horas, Baeta fará um relatório de suas atividades.

Na próxima sexta-feira seguirão para São Paulo os srs. Luiz Murgel e Ivan de Freitas os quais acertarão com a Federação Paulista de Futebol medidas referentes aos jogos internacionais da seleção da C. B. D.

Reune-se na próxima sexta-feira, a diretória da C. B. D.

CAMPEONATO INTERNO DO BANGU

Com grande animação foram disputados os jogos correspondentes à 20.ª e última rodada do 1.º turno do Campeonato Interno de Futebol promovido pelo Departamento de Amadores do Bangu A. C. As partidas terminaram com os seguintes resultados: Maçaroqueira 2 x João N. Facundo 0. Escritório 1 x Eletricidade 1. Fiação 5 x Estamparia 0 e Merc. Jiz 2 x Transportes 3. Resta ser disputado apenas o match entre as turmas da Maçaroqueira e das Urdideiras programado para o próximo dia 16, que ocupam, respectivamente, o 1.º e último lugar na tabela. Dos 15 disputantes do 1.º turno apenas os 6 primeiros serão classificados para disputar o 2.º turno. A equipe da Maçaroqueira, que tem como patrono o enf. Paulo Cortez, é integrada por alguns jogadores do plantel juvenil banguense.

CONGRESSO INTERNACIONAL DE HORTICULTURA

HAIA, outubro (S.H.I.) — Falando durante a cerimônia de instalação do Congresso Internacional de Horticultura, o ministro da Agricultura, Pesca e Alimentação da Holanda, sr. S. L. Mansholt, sugeriu que o Congresso criasse um organismo internacional para promover e coordenar pesquisas agrícolas, acrescentando que a Holanda se oferecia para obrigar a sede de tal organização.

Participaram do Congresso 850 delegados, de 63 países.

Um dos primeiros oradores, o dr. Frank P. Cullinam, chefe do Departamento de Pesquisas de Horticultura do Departamento de Agricultura dos Estados Unidos, falou sôbre a aplicação da energia atômica na horticultura, declarando que, se bem que ainda não tivesse sido descoberta a cura da terrível praga que ataca as bataleiras, a aplicação de Raios Roentgen e Raios Gama impede a proliferação dos vermes microscópicos que causam a molestia. Pesquisas levadas a cabo recentemente, sôbre o emprêgo da energia atômica para fins pacíficos, mostraram que as batatas submetidas a 20.000 roentgens conservavam seu sabor e aparência imutave, depois de dezoito meses de armazenagem.

Acrescentou Cullinam que as recentes descobertas no campo das pesquisas referentes à horticultura fizeram com que a humanidade se aproximasse da concretização do velho sonho de se libertar do flagelo da fome. Antibióticos como a estreptomicina e a terramicina, estão sendo usados para combater os fungos e bactérias em feijões, tomates, batatas, ervilha e maçãs.

ACOMPANHOU O AMIGO

LONDRES, 10 — Em Allestree Park, ontem à tarde os srs. Kenneth Knighton, de 45 anos, jogava uma partida de golf com seu amigo Cecil Mart de 42 anos.

Ia acabar tarde, o sr. Knighton tombou subitamente, vitimado por uma congestão. Seu parceiro que correu para socorrê-lo, por sua vez sucumbiu a emoção.

O Serviço de Saúde apenas pôde apenas constatar o falecimento dos dois jogadores. (F.P.).

18 MILHÕES PARA A CAIXA DE PESCA

O titular da pasta da Fazenda autorizou o Banco do Brasil a colocar na conta "Depósitos de Autarquias à Vista", à disposição da Caixa de Crédito da Pesca, débito do Tesouro Nacional, na conta "Despesa da União", a importância de Cr$ 18.252.642,80 em três parcelas mensais.

ANÚNCIOS

ESTOJO KERN

VENDE-SE para desenho e outros aparelhos para engenharia, junto ou separados, ocasião. — Rua do Rosário, 145, sobrado. (16414)

ZEISS

Vendem-se binóculo e máquina fotográfica Zeiss, projetor e filmador de 8 milímetros, ocasião, juntos ou separados. Rua do Rosário n.º 145-sobr. (16415)

FAQUEIRO DE CRISTOFLE

VENDE-SE faqueiro de Cristofle e peças de talheres avulsos de Cristofle, juntos ou separados. Ocasião. Rua do Rosário, 145, sobrado. (16413)

PERSIANAS VENEZIANAS

Suas persianas não funcionam regularmente? As cordas ou cadarços estão esgarçados? Procure o quanto antes o médico em 58-4943, que será imediatamente atendido. — Serviços garantidos com orçamento grátis. (12547)

PERSIANAS & VENEZIANAS

Consertos e reformas de qualquer marca. Suas persianas não funcionam regularmente? As cordas ou cadarços estão esgarçados? — Troca-se correias. Procure o quanto antes o técnico Francisco. Tel. 26-1267. Deixar recados. — Orçamento gratis. (12494)

PINTURAS DE APARTAMENTOS

Pinta-se apartamento com Kentone, Paredex, óleo, gêsso, cola; também laqueamos móveis à pistola. Serviço rápido. Acabamento perfeito. Organização Oliveira Ltda. Orçamento grátis. Sr. Francisco — Telefone: 26-1267 — Deixar recados. (12495)

O ROLLAS — ALUGA

Smokings, Casacas, Frak, Cartolas, Chapéu Côco, Summer-Jacks, paletó Mescla e Calça listrada para casamento, bailes, passeios, etc., no rigor da moda. Rua dos Arcos n.º 18, 5.º andar, tem elevador e também compra. — ROLLAS — Telefone: 32-6414. (25152)

MALAS PARA AVIÃO

Comprem diretamente na FABRICA GUANABARA, que é a que mais barato vende. Malas de porão e camarotes, maletas, pastas, sacos de viagem, cadeira de viagem, etc. Consertam-se e reformam-se. Rua do Lavradio, 131, esquina da Rua dos Arcos. — Telefones: 42-3854 e 42-3168. (25070)

INVESTIGADORES PARTICULARES

Encarregam-se com absoluto sigilo e eficiência, para qualquer lugar e hora. Vigilancia, paradeiro, etc. Experiência internacional de vinte anos. Falamos qualquer idioma. Tratar pelo telefone 42-6967. (21145)

MOEDAS — SELOS

COMPRO — CASA FILATÉLICA — Rua São José, 66, Loja. (3875)

TACOS PARA SOALHO

Vendem-se tacos de peroba, sucupira e outras madeiras de lei por preços vantajosos, a começar por Cr$ 50,00 por metro quadrado. Ver no depósito da Rua Carlos Seidl, 714 — Caju Retiro. (18350)

DIVÓRCIO

e novo casamento no México, informações grátis. — Máxima atenção. — Travessa Ouvidor, 36, 2.º Sala 25. — Telefone: 52-1334. (16220)

LIVROS USADOS

Compro qualquer quantidade, pago bem. — Atendo a domicílio.

Tel. 37-2767 — MELLO

(21178)

INDÚSTRIA OU COMÉRCIO

Auditor, Contabilista, Advogado especializado em Impostos, Leis Trabalhistas, Direito Comercial e Contabilidade, atende a chamados a qualquer parte do território brasileiro, a fim de examinar, corrigir, programar, planificar qualquer situação de indústria ou comercio que tenha necessidade de trabalho cauteloso. Apresento provas imediatas de competência e honradez. Cartas para Caixa Postal 1.684 — Rio de Janeiro. (25411)

"Sabão Côco" Kilo 24,00

Fornecemos artigo 1.ª qualidade. — Quantidade mínima 5 quilos. Entregamos a domicílio. Pedidos pelo telefone: 29-6687. (25077)

LIVROS USADOS

Compro avulsos e em bibliotecas. — Pago bem. — Atendo a domicílio. Fone: 32-6086 — LIVRARIA BRASILEIRA. (21245)

BARATAS PULGAS CUPIM — RATOS

Exterminação completa — Garantia 6 a 12 meses — Cupim 5 anos

RUGANI & CIA. LTDA.

RUA SÃO JOSÉ, 90 — SALA 1.205

Tel.: 22-0873. (24260)

NEURASTENIA SEXUAL

Depois dos notáreis trabalhos de VORONOF, não há mais duvida sôbre a possibilidade da restauração das energias perdidas e consequentemente do vigor sexual. Chamamos, portanto, a atenção da ilustrada classe médica para a fórmula do TONOKLEN que reune modernos elementos ao combate a neurastenia sexual, vale dizer a insuficiência das funções genitais no homem e na mulher. Nas Drogarias ou pelo reembolso. Caixa Postal 4 — Tijuca. Rio de Janeiro. (18148)

PEDICURE

Manicure — Calos — Calosidades — Tinturas — Descolorações de cabelos. — Atende a domicílio — Trabalho garantido. — Telefone: 57-0134 (24207)

LUZ E SANGUE
HOJE HORARIO 2·4·6·8·10
SÃO LUIZ REX COPACABANA MIRAMAR CARIOCA BONSUCESSO 6ª Feira CENTRAL
Direção GEORGE ROUQUIER
GELIN GABOR
em EASTMANCOLOR

PLAZA ASTORIA OLINDA HOJE
SHIRLEY BOOTH * ROBERT RYAN
em produção dramática de HAL WALLIS
SOMBRAS QUE VIVEM
RITZ COLONIAL PRIMOR H-LOBO MASCOTE HOJE
GARY COOPER JEAN ARTHUR NA ARREBATADORA PRODUÇÃO DE Cecil B. DeMille
JORNADAS HEROICAS

AR CONDICIONADO PERFEITO
HOJE METRO COPACABANA · METRO PASSEIO · METRO TIJUCA
O BELO BRUMMELL Em CORES
STEWART GRANGER · ELIZABETH TAYLOR · PETER USTINOV · ROBERT MORLEY
direção de CURTIS BERNHARDT
METROSCOPE "BEAU BRUMMELL"
FILMES METRO-GOLDWYN-MAYER
PREFIRAM AS PRIMEIRAS SESSÕES!
Grande novidade! QUE FILME SERÁ ? "PREMIÈRE" MISTERIOSA DE HOLLYWOOD ÀS 22:15* Amanhã
★ NOS 3 CINES METRO ★
Atenção: O FILME APRESENTADO NESTA "PREMIÈRE" SÓ SERÁ LANÇADO NORMALMENTE DENTRO DE ALGUMAS SEMANAS.

HOJE
VITORIA LEBLON AVENIDA BOTAFOGO CENTRAL CAPITOLIO PETROPOLIS 5ª FEIRA FLORIANO TIJUCA MARACANÃ BANGU ABOLIÇÃO
FRANK SINATRA STERLING HAYDEN
MEU OFÍCIO É MATAR
IMPR. 18 ANOS COMPL. NACIONAIS

EMILIA GUIÚ LINARES RIVAS NELLY MONTIEL
RAMON ARMENGOD DIREÇÃO RENE CARDONA
"PUERTO DE TENTACION"
Porto de TENTAÇÃO
PEL MEX
UM IMPACTO DE Aventura!
PROIBIDO 18 ANOS
HOJE
SÃO JOSÉ VAZ LOBO BARONESA MEIER SÃO JORGE NITERÓI 5ª FEIRA FLUMINENSE STA. HELENA SÃO JORGE OLINDA

PATHÉ PRESIDENTE MAUÁ PARATODOS HOJE
SILVANA PAMPANINI
VOLUPTUOSA! PÉRFIDA! SENSUAL!
MAS, MAIS DO QUE NUNCA DESEJAVEL!
A PECADORA da ILHA
PROIBIDO PARA MENORES DE 18 ANOS ★ ACOMP. COMPLEMENTOS NACIONAIS

LIVIO BRUNI APRESENTA
O CRIME QUE NÃO COMPENSA
com FERNANDO F. GOMEZ JULITA MARTINEZ
DIREÇÃO DE RAMON TORRADO
PRODUÇÃO CESÁREO GONZALEZ
PAX HOJE
COMP. NACIONAL

5ª feira PALACIO ROXY MADRID SANTUBLICE
Finalmente O FABULOSO ESPETÁCULO QUE TODOS AGUARDAVAM!
CINEMASCOPE
O EGÍPCIO

O FILME MAIS Temido e Corajoso DE TODOS OS TEMPOS!
HOJE
ART-PALACIO SÃO JORGE OLINDA PALÁCIO HIGIENÓPOLIS A PARTIR DE 5ª FEIRA GUARACI (ROCHA MIRANDA) CASSINO PROIBIDO 18 ANOS
OS VENCIDOS
ETCHIKA CHOREAU FRANCO INTERLENGHI ANNA MARIA FERRERO
DIREÇÃO MICHELANGELO ANTONIONI

UM DIFERENTE E GRANDE MICKEY ROONEY NUM SURPREENDENTE PAPEL DRAMÁTICO!
DIANNE FOSTER
HOJE ALVORADA STA. HELENA A PARTIR DE 5ª FEIRA MEIER VAZ LOBO
VALENTIA de GIGANTE
COLUMBIA PICTURES
"DRIVE A CROOKED ROAD"

SMILING BUDDHA
"BUDA SORRINDO"
Restaurante Chinês
FINISSIMOS PRATOS DA FAMOSA COZINHA CHINESA
Aberto: TÔDAS AS NOITES. Aos DOMINGOS também ALMÔÇO
39, RUA GENERAL URQUIZA — LEBLON (PRÓXIMO DO CINE MIRAMAR) TEL.: 27-3893.

DERCY GONÇALVES na comédia
DE VOLTA AO GLORIA TEL. 27-9146
ABSTRACIONISTA de CLÔ BRADO
MILOCA "RECEBE" AOS SÁBADOS
Direção de CARLA CIVELLI

INGLÊS
Professôra inglêsa ensina seu idioma a grupos de 4 à 5 alunos. Conversação e pronúncia. Método prático. Rua Samuel Morse n.º 12. (Transversal à Av. Oswaldo Cruz). Flamengo. Tel.: 25-4950. (4905) 87

FRIBURGO
"PARQUE D. JOÃO VI" — Vendo dentro da cidade, magníficos lotes, com água e luz. Preços módicos. Longo prazo. Tel.: 32-5486. Sr. FELINTO. (4903) 3700

ABAT-JOURS
Instala-se, reforma-se. Adaptações em todos os estilos. Modêlos americanos e franceses. Av. Copacabana 698, Ap. 503, quase esq. Sta. Clara. (10329)

SO-MO
A MARAVILHA PARA ENCERAR SOALHOS E MÓVEIS

TELEFONE:
Aceito inquilino em minha residência, que tenha telefone particular. Informações detalhadas com D. Carmen 43-2069. (47640)

SÔRO -- BOGOMOLETZ
(SERUM ANTIRETICULOCYTOTOXIQUE)
Pessoa recém-chegada da Europa cede o sôro acima. Tel.: 42-8215. (19514)

Pintura de Apartamentos
a pincel e à pistola, com Kem-Tone, Paredex, oleo, gesso, cola, etc. Lacqueamos e invernizamos janelas, porta se portões. Pessoal idôneo e especializado. Serviço rápido. Acabamento perfeito. CASA JATO: Rua Santa Clara n. 60, sala 7 — Tel.: 37-9471. (19460)

Prefeitura do Distrito Federal
TEATRO MUNICIPAL
Direção da Comissão Artística e Cultural
TEMPORADA OFICIAL DE BAILADOS
O Coreógrafo PAUL SZILARD e os Primeiros Bailarinos NORA KOVACH, ISTVAN RABOWSKY, TATIANA GRANTZEVA e JACK BEABER, com TATIANA LESKOVA e o CORPO DE BAILE DO TEATRO MUNICIPAL e a ORQUESTRA sob a Regência de NINO STINCO e HENRIQUE NIREMBERG. Cenários de SANTA ROSA, MARIO CONDE, FERNANDO PAMPLONA e MARTHA BECKET.
HOJE, têrça-feira, 11, às 21 horas — HOJE
RÉCITA NOTURNA EXTRAORDINÁRIA
com o deslumbrante programa da 2a. Récita de Gala
PAS-DE-QUATRE BALLET ACADEMY
NARCISO SCHEERAZADE
e O CISNE NEGRO, de Tchaikowsky, com NORA KOVACH e ISTVAN RABOWSKY
AMANHÃ — Quarta-feira, 12 às 21 horas — AMANHÃ
Terceira Récita da Assinatura de GALA
MASCARADE — Música de Katchaturian — Coreografia de Leskova
O ETERNO TRIÂNGULO — Música de Ribalowsky — Coreografia de Dennis Gray
PÁSSARO AZUL — Música de Tchaikowsky — Coreografia de Petipa
O ESPETRO DA ROSA — Música de Weber — Coreografia de Fokine
PAS-DE-DEUX DE "COPELIA" — Música de Delibes — Coreografia de Preaslavick
RHAPSODIE IN BLUE — Música de Gershwin — Coreografia de Verchinina
QUINTA-FEIRA próxima, dia 13, às 17 horas — QUINTA-FEIRA
Terceira e última Vesperal de Assinatura
com o mesmo programa da terceira Récita de Gala.
Preços para as récitas acima anunciadas: Preços: Frisas e Camarotes: Cr$ 1.000,00; Poltronas: Cr$ 200,00; Balcões Nobres A e B: Cr$ 200,00; Idem, outras filas: Cr$ 180,00; Balcões A e B: Cr$ 150,00; Idem outras filas: Cr$ 130,00; Galerias A e B: Cr$ 100,00; Idem outras filas: Cr$ 80,00. — Sêlo à parte. Bilhetes à venda.
Em vista de se achar quase esgotada a lotação do Teatro para esta temporada, a Direção comunica que não poderá conceder entradas de favor. (78500)

Circo GARCIA
AVENIDA PRESIDENTE VARGAS - JUNTO À CENTRAL
HOJE ESPETÁCULO COMPLETO ÀS 21 hs. — HOJE
LEÕES, TIGRES, HIENAS, CAMELOS, FERAS DE TÔDAS AS RAÇAS!
O MAIOR HIPOPÓTAMO VISTO NO BRASIL
Palhaços, acrobatas, trapezistas; OS LINDSTRONS, jóqueis com seus cavalos amestrados. LIN FU, o contorcionista chinês; os 3 CHABRIS, cômicos famosos; LES ERCLES, jogos de músculos; e uma série de outras atrações internacionais, no formidável programa do CIRCO GARCIA!
QUINTA-FEIRA, VESPERAL ÀS 16 HORAS, TRAGAM AS CRIANÇAS
5as FEIRAS ÀS 16 HS. - SÁBADOS e DOMINGOS, 2 VESPERAIS, ÀS 14 e ÀS 17 HS, E A NOITE - DIARIAMENTE ÀS 21 HS.

MOSTRAR O BRASIL AOS BRASILEIROS
Eis o lema da
VITÓRIA FILMES
Escrevam-nos, informando sôbre
BELEZAS NATURAIS
FESTAS TIPICAS
VIDA INDUSTRIAL E COMERCIAL
de seus MUNICIPIOS
e aguardem a visita de nossos cinegrafistas.
DIARIAMENTE em
975 CINEMAS
de todo o BRASIL
JORNAIS E DOCUMENTÁRIOS
em 35 e 16 mm produzidos pela
VITÓRIA FILMES
RIO — Rua Evaristo da Veiga n.º 35 — sala 203 — Telefone: 22-9435.
RECIFE — Av. Guararapes, n. 283, salas 501-505 — Telefone: 7076
(48283)

INGLÊS
Professôra diplomada ensina a crianças de 9 à 12 anos individualmente ou a grupos de 6 a 8 alunos. - Aulas recentemente iniciadas. Rua Samuel Morse 12, Apto. 602 (Transversal à Av. Oswaldo Cruz), Flamengo. Telefone: 25-4950. (4904) 87

MALÍCIA! COMICIDADE! PICANTERIA!
AIMÉE em "ESPOSA em CIRCULAÇÃO"
Trad. Daniele Rocha
de Feydeau
NO RIVAL
TEL. 22-2721
HOJE AS 21 HORAS — Proibido até 18 anos

Máquina de Solda Automática — Leader
Dispõe-se de uma absolutamente nova, sem uso. Acompanham a máquina todos equipamentos acessórios, grande quantidade de eletrodos, fluxos, etc.
Equipada com 2 geradores de 400 ampéres cada.
Preço, condições de pagamento e demais informações, solicitar a Caixa Postal 763 — Belo Horizonte — Minas Gerais.
(39117)

ÊSTE DIA: 5ª feira
NÊSTES CINEMAS:
3 CINES METRO
ÊSTES ARTISTAS:
GLENN FORD
ANNE FRANCIS · LOUIS CALHERN
NESTA HISTÓRIA que disseram nunca poderia ser filmada:
SEMENTES DE VIOLÊNCIA
"BLACKBOARD JUNGLE"
EM METROSCOPE COM ESTEREOFÔNICO PERSPECTA * PROIBIDO ATÉ 18 ANOS *
MGM

TEATRO BRASILEIRO DE COMÉDIA
Temporada Popular
SÓ 2 SEMANAS!
"Santa Marta Fabril S. A."
A COMÉDIA QUE HÁ 8 MESES ESCANDALISA O RIO E SÃO PAULO!
PARA QUE TODOS POSSAM VER AGORA Cr$ 44,90 (sêlo incluso)
Teatro Ginástico — REFRIGERADO
RESERVAS — TEL.: 42-4521
(54729)

TEATRO MUNICIPAL
Direção da Comissão Artística e Cultural
EMPREZA VIGGIANI
QUINTA-FEIRA, 13 DE OUTUBRO, ÀS 21 HORAS
Varella Cid
Eleazar de Carvalho
COM A
Orquestra Sinfônica Brasileira
PROGRAMA
Abertura "Oberon" de WEBER — Concêrto em lá menor n.º 54 — SCHUMANN — Noturno da Ópera Condor — CARLOS GOMES — Abertura sôbre um tema hebráico — PROKOFIEFF — Rapsódia sôbre um tema de Paganini — RACHMANINOFF.
Preços: Frizas e Camarotes, Cr$ 600,00 — Poltronas: Cr$ 120,00 — Balcões Nobres: Cr$ 100,00 — Balcões Simples: Cr$ 80,00 — Galerias: Cr$ 50,00 — Sêlo à parte. Bilhetes à venda
(48988)

FERRO ALEMÃO
Fabricação Mannesmann
VENDE-SE
3/8" Cr$ 7,40
6/16" Cr$ 7,50
Inf. Telefone: 22-6183
(26377)

HITEC
LIMPEZA DE CAIXAS D'AGUA
Impermeabilizações
100% de eficiência
Tels.: 25-7736 - 49-9040

DECORAÇÕES EM MADEIRA
DEMA projeta e executa modernas decorações para lojas, halls, escritórios e apartamentos. Rua Senador Dantas, 80 - 18.º — Tel.: 42-9899. (96717)

MALAS VELHAS
Conserta-se qualquer tipo de malas e compra-se malas americanas. Telefone: 22-0743. Chamar Sr. PEDRA. (19479)

MANICURE
para senhoras, pés, sobrancelhas, limpeza de pele, a domicílio ou em seu apto., longa prática. Tel. 22-2608. (26374)

VENEZIANAS
Pinta, coloca cadarços, cordas, reforma geral. Serviço rápido e garantido. Tels. 27-1343, 47-3200. Organização Neol Ltda. Rua Humberto de Campos 812. Sr. Oliveira. ((29946)

DETETIVE PARTICULAR
Com longa prática, encarrega-se de qualquer caso de investigações particulares. Sigilo absoluto, êxito garantido, atende-se a domicílio. — Telefone: 45-7178 — BECHARA. (04872)

Gás
Gaste pouco
com Cr$ 20,00
GASISTA CARLOS OU CASTRO — Tel. 28-2558
Com 20 cruzeiros V. S. terá seu fogão limpo, sem escapamento e regulado o que diminuirá de 30 a 50 por cento de economia, reforma fogões, aquecedores. Atendem-se todos os bairros. (25069)

COLCHÕES
Reforma e faz novo a domicílio de crina, cabelo, cearina e cortiça. Telefone: 26-5529 — MARTINHO. (5928)

Compra-se tudo
ROUPAS USADAS
Máquinas de costura, de escrever, rádios, geladeiras, enceradeiras, ventiladores, cristais, porcelanas e tudo que represente valor. Paga-se bem.
Telefone: 43-9232.

ROUPAS USADAS
COMPRO A DOMICILIO
Pago por um terno
Cr$ 1.000,00
Telefone: 22-5568
(21269)

COMPRO 1 PIANO 25-7409
(19540) 64
Até Cr$ 35.000,00. A vista.
(19536) 75

Ford — 1954
Sedan, 4 portas, estado excepcional, equipado. — semi-novo. — ACEITO TROCA. — Rua México, 31-C.
(19541) 64

DE SOTO — 1948
CONVERSIVEL
Ótimo estado — Todo equipado. — Tratar com o Sr. ALMEIDA. Telefone 26-3240. — Rua São Clemente, 185.

CARRO ESPORTE
Vendo conversível de fabricação alemã, precisando pequenos reparos. 43-8188, com OSCAR. (44413) 64

EUROPA
Advogado e Jornalista, de viagem para a Europa, aceita qualsquer incumbência ou negócios compatíveis com suas profissões. Rua México, 158, 6.º Sala 604. Tel.: 22-6983. Das 16 as 18 horas. (18185)

COMPRA-SE TUDO
Geladeiras, pianos, móveis, objetos de art ee outros, máquinas, televisão, casas completas, automóveis, prédios, etc.
Tel. 48-1901 — MELLO
(14824)

OBJETOS DE ARTE
VENDEM-SE em porcelana, marfim, mármore, etc. juntos ou separados. Ocasião. Rua do Rosário 145, sobrado. (16416)

COMPRA-SE TUDO
Enceradeiras, Aspiradores, Máquinas, Objetos de Arte, Cristais, etc. — Casas completas. — PAGA-SE BEM.
Tels. 52-9517 e 52-9711

ROUPAS USADAS
COMPRO A DOMICILIO
Pago por um terno
Até Cr$ 1.050,00
Telefone: 22-0423
(15935)

TERNOS USADOS
Compro a domicílio
Pago por um terno
Até Cr$ 1.000,00
Tel. 43-2463
(15934)

ROUPAS USADAS
COMPRO A DOMICILIO
Pago por um terno
Até Cr$ 1.000,00
Telefone: 42-2702
(15936)

CR$ 950,00
TERNOS USADOS
Compro a domicílio
Telefone: 22-4435
(15894)

ALIMENTOS DE PÁSSAROS
Alpiste, Misturas, Vitaminol, Bolos p/ canários e Cães, Osso de Siba, Remédios, Banheiros, Comedouros, Gaiolas, livros, etc. Compre na Rua 7 Setembro, 38, perto da antiga Aviacultura Alonso. (19531)

LIVROS USADOS
Compro qualquer quantidade — Pago bem. Atendo a domicílio. Rua México 148, sobreloja.
TEL. 22-6946

MOEDAS ANTIGAS
Compro brasileiras e estrangeiras de qualquer metal. — Rua México, 148 sobreloja.
TEL. 22-6946
(04878)

LIVROS USADOS
Compro qualquer quantidade — Pago bem — Atendo a domicílio —
Tel.: 22-1080, com José
(23430)

LUSTRADOR — MARCENEIRO
Lustra e conserta móveis a domicílio. Encarrega-se de Leblon, Ipanema, Copacabana, Leme, Laranjeiras, Flamengo. Telef.: 37-4636 (Copacabana) Vasile. (19454)

BANHEIRINHA DE BEBÊ
Vendo 1 côr rosa, último tipo apenas 1 mês de uso. Fone: 37-5193. (19487)

PERFUMES!!!
Vendo por preços baratos qualquer quantidade. Rua Humberto de Campos 827, apto. 426. Atendo depois das 5 horas. (29947)

ARMÁRIOS EMBUTIDOS
Fazemos dos mais variados estilos e preços, carpinteiros especializados. Também fazemos outros serviços de carpintaria. Telefone — 28-8753. Chamar WENDORFF. (04887)

COFRES "FICHET"
G. A. SANTOS & CIA., comunicam aos compradores de apartamentos que a sua representada Cia. Fichet acaba de receber nova importação de matérias primas para montagem dos cofres de embutir em parede blindados contra qualquer tipo de broca elétrica com fechadura de chave de bomba, três relógios de segrêdos e aconselha aos compradores não deixarem para última hora, a fim de evitar a impossibilidade de entrega. — Rua do Rosário n.º 155 — tels. 52-7550 e 52-7986. (24007)

CHAUFFEUR
Rapaz educado, solteiro, 27 anos, com muita prática e boas referências, oferece os seus serviços. Tel.: 52-8055, Ramal 402, com o Sr. Afonso.
(29941) 55

QUER ESTUDAR PSICANÁLISE POR CORRESPONDÊNCIA ?
Escreva para o psicanalista GASTÃO PEREIRA DA SILVA — Caixa Postal, Itapa, 62 — Rio de Janeiro.
(23427) 87

TRATORES CATERPILLAR D-8 e D-7
Vende-se em estado de novos. Ver e tratar à Avenida Brasil, 8.502.
"GEOPAN"
(47139)

CHAME 46-4040 — RAMAL 224
E consulte nossos técnicos
Orçamento grátis
Use o Plano Sears

ENXUGADOR IDEAL
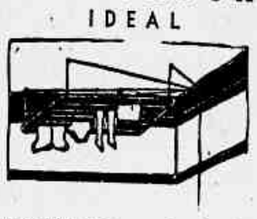
Esmaltados brancos e de alumínio 15 metros de corda em 90 cm. SUSPENSO AO TETO POR CORDAS E ROLDANAS PATENTE 30.370
O ideal para aparramentos
AV. PRADO JÚNIOR N.º 150 COPACABANA
TEL.: 37-0110

VENEZIANAS CONTINENTAL
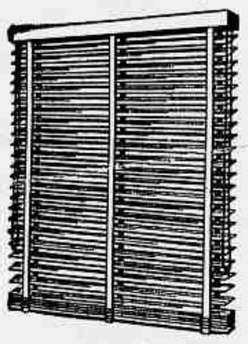
EM ALUMINIO FLEXÍVEL ESMALTADAS A FOGO ORÇAMENTO GRÁTIS
Rua Indaiaçú, 13
Telefone: 58-0949
(23437)

NOTAS DE ASTRONOMIA DE CAMPO
(Escritas para operadores principiantes)
Hora, latitude, meridiano, longitude, declinação magnética (teoria, prática, exemplos reais). Catálogo atualizado de estrêlas para o método de Zinger
Pelo
CORONEL JOAQUIM FRANCISCO DUARTE
Engenheiro Militar, antigo membro de comissões geográficas, ex-instrutor de oficiais estagiários no Estado-Maior do Exército. Cr$ 110,00 nas livrarias ou pelo telefone: 26-3960.
(19470)

GRUPO GERADOR DIESEL
– 750 KVA –
Firma particular dispõe de um grupo gerador Diesel atualmente funcionando em Sta. Luzia a 1 hora de automóvel de Belo Horizonte. — Motivo: a partir de 1.º de outubro, a firma receberá suprimento de energia hidroelétrica da CEMIG.
CARACTERISTICAS DO MOTOR DIESEL:
Marca: G. M.: Modêlo 12 — 567-ATLS — N — 233 — 1080 H.P. 720 RPM.
CARACTERISTICAS DO GERADOR:
Marca General Electric, 750 KVA, 60 ciclos, Tipo ATI — N.º de série 559469 — 4160 volts.
Acompanham o grupo completa instalação de refrigeração do motor, centrifugação de óleo, filtragem de ar, painéis, etc.
Demais informações a serem dadas em Belo Horizonte:
DRAGAGEM DE OURO, LTDA.
Rua Curitiba, 656 - 5.º andar - s/ 51 - C. P. N.º 763
Belo Horizonte
(39118)

LAVA-SE TAPETES
CORTINAS
FICAM NOVOS
LAVAGENS E CONSERTOS
COPACABANA
CASA "JÚLIO"
TELEFONE: 27-7195
(22318)

LAVA-SE TAPETES
CORTINAS
NACIONAIS E ESTRANGEIROS
Lavagens e consertos — Rua Pedro América, 205 Antigo 69
OFICINA FAMILIAR
Fone 25-6478 — Adão Pinheiro

AMERICANO DEIXA O PAÍS
Vende congelador 11 pés cúbicos, aparelho de ar condicionado 3 quartos HP, máquina de lavar roupa Maytag e diversos itens. Vêr à Avenida Atlântica, 434 — apto. 402, Leme, das 9 às 17 horas. (15904)

OFERTAS de
VENDAS A CRÉDITO
O PAVILHÃO
OUVIDOR, 108

MADEIRAMENTOS P/ MÁQUINAS DE COSTURA
A Indústria "SODARGUS" Ltda. comunica à sua freguesia da capital, interior e outros Estados a instalação de sua filial de SÃO PAULO — Rua Felipe Camarão n. 387 (Tatuapé) onde, doravante, atenderá todos os interessados nos famosos madeiramentos "SODARGUS".
FABRICA: Ibiuna — Est. São Paulo
FILIAL: Rua Felipe Camarão, 387 (Tatuapé) C. Postal 6321 SÃO PAULO
(49799)

ACABA DE SAIR "A LUA"
PELO PROF. MALBA TAHAN
A LUA NA CIÊNCIA, NAS LENDAS, NAS TRADIÇÕES POPULARES, E NA POESIA BRASILEIRA
NESSE LIVRO SÃO CITADOS E CRITICADOS TODOS OS POETAS DO BRASIL.
EDITORA LUX LTDA.
R. México, 90 - s/ 505 — Rio — e nas livrarias
Mais de 300 páginas com muitas ilustrações em papel de 1.ª. Preço Cr$ 100,00.
Atendemos pedidos pelo reembôlso postal sem aumento.
(48989)

Um produto da
MONTANA S. A.
Rua Visc. de Inhaúma, 64-3.º - Tel. 43-8861 - Rio
À venda em tôdas as casas do ramo.

Distribuidora de Metais Brasília Ltda.
IMPORTADORES
Oferecemos para pronta entrega grande estoque de material nacional e estrangeiro.
METAIS EM LINGOTES — LAMINADOS — TREFILADOS
Alumínio — Cobre — Chumbo — Latão — Zinco — Estanho — Bronze — Alpaca — Babitt — Cabo de Aço — Inoxidável — Antimônio — Zamack — Máquinas — Bambas — Tijolos de vidro.
NIQUEL — Eletrolítico — Catodo — Anodo para todos os fins — Arames — Chapas — Tubos — Vergalhões — F. Flandres — Canos — Soldas — Bobinas — Tubos de cobre flexivel — Telhas — Lençol — Anti-fricção.
FERRO E AÇO EM GERAL
IMPORTADORES PARA A INDÚSTRIA E REPARTIÇÕES GOVERNAMENTAIS
Loja e escritório — R. Teófilo Otoni, 58-A — Tels. 23-4841 — 43-9365.
End. Teleg. METARTIC.
Depósito — R. Senador Bernardo Monteiro, 167 — Tel. 48-7361. (46804)

CINEMA
Compra-se dois aparelhos de projeção co mrespectivo equipamento grande metragem. Ofertas a C. Cruz — Av. 13 Maio, 23 — Galeria Darke — Agência Cruz Viagens. (19516)

CR$ 950,00
TERNOS USADOS
Compro a domicílio
Telefone: 52-1982

CAIXAS D'ÁGUA!
Fabrica-se e coloca-se caixas d'água de cimento armado e de tijolos, a partir de 1.000 litros. Serviço rápido, executado por profissionais competentes. Irmãos Garcia — Av. Vieira Souto, 90 — Tel. 27-8765. Os melhores preços da praça. (05971)

TUBOS MANNESMANN
Não comprem sem consultar-nos. Preço abaixo da tabela. Tel. 52-4063. (23389)

INSTRUMENTOS DE MÚSICA

PIANOS NOVOS
A CASA GARSON apresenta ao público o mais lindo e variado estoque de modelos de cauda, armário e apartamento, pelos menores preços da praça e com a mais ampla garantia. Facilitam-se os pagamentos. Ver em exposição nas CASAS GARSON, à Rua Uruguaiana ns. 107-109, e Rua do Ouvidor n. 137 (entre Avenida e Gonçalves Dias). (11540) 75

PIANO Alemão 3 pedais, cêpo metal, cordas cruzadas, perfeitíssimo estado muito bom e muito bonito, vende-se garantido. Rua Conselheiro Zenha 51 — Tijuca. (19513) 75

ACORDEON — Vende-se "Todechini", 80 baixos, côr vermelha — Avenida Henrique Dumont, 66 — Ipanema, preço — Cr$ 7.500,00. (22317) 75

PIANOS
de apartamento, armário e 1/4 de cauda. Vendo a longo prazo, dos melhores fabricantes do mundo. Não compre sem ver os nossos preços. Rua Senador Dantas, 19 2.º andar. Sala 209. Edif. Cinelândia. Junto aos Correios. (11644) 75

PIANO ¼ CAUDA
Vende-se um "CHALLEN", recem-importado, instrumento próprio para pessoas de fino gosto. — Facilita-se. Ver e tratar à Praça General Tiburcio 83, Ap. 512, Praia Vermelha, hoje ou amanhã à qualquer hora. (14738) 75

PIANO BLUTHNER
Vende-se um piano alemão desta excelente marca (Bluthner). Facilita-se parte do pagamento. Estado de novo. Rua Dr. Satamini 135-B. — Tijuca. (12261) 75

1 PIANO
LARGO DO MACHADO, 8
Dos melhores fabricantes nacionais e estrangeiros, pelos menores preços. Não compre o seu piano sem conhecer o nosso stock e preços. — Largo do Machado, 8, Loja H — Galeria no lado da Caixa Econômica. (19385) 75

PIANOS NOVOS
Bechstein - Pleyel - Benthley - Brasil - Essenfeld e tôdas as marcas, à vista e 20 mêses. — Apartamento Cr$ 25.000,00. Rua Dois de Dezembro 112, CATETE. (17865) 75

COMPRO 1 PIANO 32-3857
Pagamento à vista — mesmo que necessite conserto. — Não faço questão de preço nem de marca. (19388) 75

COMPRO 1 PIANO 47-2361
de cauda ou de armário, pago bem e à vista. Telefone 47-2361. (24137) 75

PIANOS
BECHSTEIN — GAVEAU
SCHWARTZMANN
Vendo êstes maravilhosos pianos novos, 88 notas, cêpo de metal, teclado de marfim, cordas cruzadas, por preço de rara ocasião. R. São Clemente 17, sobrado, — próx. Praia de Botafogo. (16299) 75

PIANOS
Das melhores marcas
Vários estilos e côres
À VISTA
E A PRAZO...
Só em
J. Medina
CASA ESPECIALIZADA
QUITANDA, 23
(45447) 75

PIANO PLEYEL — Vende-se um em jacarandá, com cordas cruzadas e 88 notas. Linda peça — Rua Delgado de Carvalho 54 (Hadock Lobo) — Tijuca. (10335) 75

PIANO — Atenção — Reforma-se — Examina-se — Avalia-se — Afina-se, faz-se caixas novas, imuniza-se, aqui no Rio e no Interior — Exames à Cr$ 100,00 — Técnico sr. Barros — Telefone 29-4881. (11538) 75

PIANO A PRAZO
BLUTHNER
ESSENFELDER
SCHWARTZMAN
Entrada Cr$ 5.000,00 e o restante 10 mêses ou Cr$ 10.000,00 e restante em 20 mêses. — Preços razoaveis. 88 notas, teclado de marfim legitimo, armado em ferro, cordas cruzadas, 3 pedais. — Rua Senador Dantas, 19, 2.º andar, Sala 209. Ed. Cinelândia. (14738) 75

ÓRGÃO WURLITZER
Novo e sensacional órgão electrônico da melhor marca do mundo, com som idêntico dos cinco órgãos WURLITZER usados na Catedral de S. Pedro em Roma; recentemente chegado ao Brasil onde foi preferido a todos os outros órgãos para completar com sua sonoridade magnífica, as cerimônias do XXXVI CONGRESSO EUCARISTICO INTERNACIONAL; próprio para catedral ou igreja, sacola, etc., vende-se, instalado e com garantia da fábrica. Mais informações pelo Telefone 27-2967 ou Caixa Postal 5425 — Rio de Janeiro. (19498) 75

Pianos Novos e Usados
Preços especiais para liquidar um grande estôque de modelos de apartamento, armário e de cauda. Alemães, franceses, ingléses e nacionais. Vendemos a longo prazo sem entrada, sem fiador. Aceitamos trocas. A. HAHN — Av. Treze de Maio n.º 13 — 4.º andar, sala 419 — Ed. Municipal. (11137) 75

VENDE-SE UM PIANO ALEMÃO
Legítimo, marca Duysen, em perfeito estado de conservação.
Cr$ 80.000,00 — Ver à Rua Alegrete, 11 (Laranjeiras)
(19440) 75

Pianos -- Reformas e afinação
Faça o seu piano usado ficar novo por preço razoável. Garantia e responsabilidade. Chame a CASA HANS - Tel. 46-1037.
(04895) 73

Máquinas em Geral

BETONEIRAS
VIBRADORES
GUINCHOS
MONTANA S. A.
Engenharia e Comércio
Rio: R. Visc. de Inhaúma, 64 - 3.º and. - Tel. 43-8861
10002

GRUPOS GERADORES
MERCEDES BENZ
ENTREGA IMEDIATA
15 — 40 — 50 — 60 — 74 — 80 — 90 — 100 — 125 KVA.
OUTRAS MARCAS: 3 — 4 — 5 — 7 1/2 — 8 — 10 — 12 — 15 — 20 — 25 — 30 — 130 — 300 — 500 — 700 KVA.
"UNICOM" Assembléia, 104 - sala 1012 Fones: 22-3072 - 52-2424
End. telegráfico "MOTORMERCÊDES" — ATENÇÃO INTERIOR
Descontos excepcionais a revendedores e comissionistas
(102844)

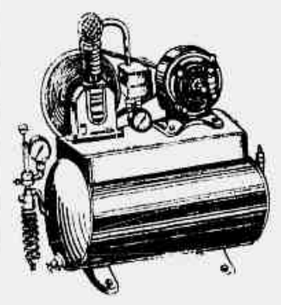

Compressores de ar para todos os fins
Casa dos Compressores Império Ltda.
Rua Beneditinos, 21, 1.º andar.
Tel. 23-5274
(85451)

NECESSITAMOS máquina termoelétrica para fechar saquinhos Polythylene interessando-nos pronta aqui ou para ser importada qualquer procedência: Croce Avenida Rio Branco 81 sala 2002. (4879) 78

MAQUINA Para Confecção de Tacos de Madeira — Particular vende uma, nova marca "Black — Decker — Quick Saw" por Cr$ 12 mil. Tratar com o sr. Pereira, pelo telefone: 22-5436. (47969) 78

MOTO - NIVELADORES CATERPILLAR 212 ADAMS 512
Vende-se. Ver e tratar na Av. Brasil, 8.502
"GEOPAN"
(47136)

ESCAVADEIRAS
Vende-se
LINK-BELT 1 jarda
ORTON — 2 jardas
Ver e tratar na Av. Brasil n. 8.502
"GEOPAN"
(47134)

depósito de confiança desde 1944
TRAPICHE ALEGRIA Ltda.
ARMAZENS GERAIS
Fone: 28-9817

GALPÕES METÁLICOS ESTRUTAL

montagem sòmente por parafusos!
Para qualquer fim. Com qualquer vão
CIRB S.A. Av. Rio Branco, 180 - Tel. 22-2037

TRATORES CATERPILLAR D-8 e D-7
Vende-se em estado de novos. Ver e tratar à Avenida Brasil, 8.502.
"GEOPAN"
(47135)

Diversos

LUSTRADOR E LAQUEADOR de moveis de velho faz novo e concerta-se e faz serviço com muita honestidade. Chamar sr. Sandel tel.: 42-9834. (15915) 74

PATENTE N. 35.380 — Concessionario Charles Nicolle, francês, industrial, destinada a "Aparelho para a projeção e a dispersão de produtos pulverulentos", estando representado no Brasil pela Cia. Química Rhodia Brasileira. (23466) 71

LUSTRADOR — Lustra-se móveis, pianos, armações, etc. Faz pequenos reparos. Trabalhos garantidos por preços módicos. Chamar Elso Nery pelo fone 30-0811. (19443) 74

MASSAGENS — Ginástica. Professôra Eunice Rezende, tel. 37-8697.

CONSERTO DE AQUECEDOR, fogão, bombas, motores, enceradeiras ferro eletrico, fornecimento de caixas dágua, cisternas, chame um técnico em serviço de água, luz e gás. — Tel. 57-3229. (16695) 74

ARMARIO EMBUTIDO - Por encomenda. Revestimentos e tipos americanos. Desmontável. Varandas, estantes. Instalações comerciais e Giral. Reformas e Pinturas a Pistola. Telefones 32-0264, chamando Oliveira ou deixar recados. Oficina própria. Operário especializado no ramo. Os melhores preços. (20701) 74

RÁDIOS E GELADEIRAS

GELADEIRA General Eletric original americana, vende-se belissima de 7,5 pés, com gavetas de carne e verduras, estado de nova, por absoluta falta de espaço, por Cr$ 19.000,00 — Ocasião — Rua Felipe de Oliveira, 4 — Apto. 216 — Edificio do Tunel Novo — Esquina de Princesa Isabel. (21455) 60

GELADEIRAS AMERICANAS USADAS em estado de novas, com garantia e facilidade de pagamento. — Também trocamos e compras. — CASA GELOFIX — Rua Carvalho de Mendonça, 24-B — Copacabana. — Pôsto 2 — Tel. 57-5717. (12012) 60

RADIO VITROLA Silverton, com toca-discos "long play" automático de 12 discos, ondas curtas, médias e longas, vende-se por Cr$ 6.000,00 (vale o triplo) — Avenida Copacabana, 112 — Apto. 603. (21456) 60

GELADEIRA Frigidaire, quase nova importada U. S. A., com gavetas para carne e verdura, perfeitissima, vende-se de 9 pés, por Cr$ 19.000,00 — Urgente — Avenida Copacabana, 112 — Apto. 603. (21453) 60

FRIGIDAIRE americana, 7 pés, em estado de nova com 1 ano de garantia, vende-se urgente por Cr$ ..... 19.000,00. — Rua S. Clemente, 17 — Sobrado. — Próximo à Praia de Botafogo. (10817) 60

ELETROLA STANDARD ELETRIC — Super-Auditorium — Vendo, nova, maravilhosa, toca-discos Garrard RC-80 — alto-falante 12" Goodman pesado — R. São Clemente 17 — sobrado — próx. Praia de Botafogo. (10834) 60

VENDE-SE uma Frigidaire nove pés em ótimo estado. Pode ser vista a qualquer hora. Praia do Flamengo, 356, tel. 25-6565. (29936) 60

PARA VENDER 1 bonita e nova geladeira G. E. Americana para cozinha pequena, 16.000 cruzs. 2 tapetes de 2x1,40 e 1 aspirador Electrolux com caixa 2.500. Rua Siqueira Campos 113 casa 2, até as 13 hs. (04915) 60

ZENITH — Trans-Oceanic, portatil, em estado novo, ondas curtas e longas, 2 voltagens, eletricidade e pilha. Preço a combinar. Tratar com o Cap. Rogerio pelo telefone 13-7085. (04880) 60

RÁDIO-VITROLA — Vendo urgente, motivo viagem, nova sem uso, long-play, 3 rotações, 11 válvulas, várias ondas, pick-up automático eletrônico — Movel moderno em pau marfim. Ver à rua Barata Ribeiro 63 com o porteiro. (04909) 60

GELADEIRA Kelvinator, com pouco uso, perfeito estado de conservação e funcionamento, dos últimos modelos, de 8,5 pés, americana legitima, por motivos urgentes, vende-se por Cr$ 18.500,00 — Ver e tratar à rua Gustavo Sampaio, 676 — Apto. 911 — Leme. (29973) 60

TOCA-DISCOS — Garrard, Webster Emerson, etc. a 2.000 cruzeiros. Marques, na Rua Uruguaiana n. 11, 2.º andar, por cima da sapataria. (22081) 60

ZENITH SUPER TRANSOCEANIC c/ pilha, 7 faixas. Vendo novo, 15.0000 cruzeiros. Tel. 42-2764. (22571) 60

GELADEIRA Kelvinator, com pouco uso, perfeito estado de conservação e funcionamento, dos últimos modelos, de 8,5 pés, americana legitima, por motivos urgentes, vende-se por Cr$ 18.500,00 — Ver e tratar à Rua Gustavo Sampaio, 676 — Apto. 911 — Leme. (21454) 60

GELADEIRAS G.E. AMERICANA — Novas, de 6 à 12 pés, super luxo, modelos 1955 interior de côr, tambem temos usadas de várias marcas, vendo, troco e facilito. Rua Haddock Lobo, 140-A. CASA DUTRA e MELLO. (17483) 60

TELEVISÃO 22 POL. R.C.A.

Modêlo 1956. Novo, conjugado, vende-se pela melhor oferta. — Ver e tratar Rua Barão de Ipanema, 68, Ap. 203. Tel.: 57-3883. (4873) 60

RÁDIO-VITROLA R.C.A. Long-Playing - 3 rotações

Nova, com garantia, recentemente importada, contrôle eletrônico, desligando totalmente quando termina o programa. Onze válvulas, várias ondas, pick-up automático eletrônico, alta fidelidade, 12 discos. Vendo urgente por preço muito inferior ao custo aqui no Rio. Rua Barata Ribeiro, 398. — Fone: 37-5432. (28956) 60

COMPRO 1 GELADEIRA

1 piano, - televisão e 1 máquina de costura, particular. — Tel.: 48-1901. (13587) 60

CONSERTOS TV

INSTALAÇÕES DE ANTENAS CANAIS 13 OU 6 ?

Telefone imediatamente para Teletécnica: 38-6331. — Temos técnicos especializados em aparelhos de tôdas as marcas. — Atendemos diàriamente inclusive domingos e feriados até às 23 horas. — TELE-TECNICA. (23350) 60

ELETROLAS STANDARD Cr$ 7.500,00

Electric e outras, a partir do preço acima. Tenho variado sortimento abaixo do custo, transformação de negócio. MARQUES. Rua Uruguaiana 11, 2.º andar. Por cima da Sapataria. (22085) 60

TRANSFORME SEU RÁDIO

Numa rádio-vitrola moderna, tenho caixas, variado sortimento, toca-discos, chassis grandes para rádio-vitrolas, faço todo e qualquer serviço garantia total. MARQUES. — Rua Uruguaiana, 11, 2.º andar, por cima da Sapataria. (22084) 60

GELADEIRAS - CONSERTOS

Um técnico estrangeiro conserta qualquer geladeira, na sua moradia. Num dia, com garantia. - Chamados sem compromisso, também aos domingos. Tel.: 27-4781 — EUGENIO. (21069) 60

PINTURA DE GELADEIRA

Em sua residência, fica nova em um dia. CASA DO BARROS. — Rua Siqueira Campos, 7. — Tel.: 37-7997. (17431) 60

CONSERTOS DE RÁDIOS

Em sua residência ou em nossas oficinas. Técnicos competentes. Serviço garantido. CASA DO BARROS — Rua Siqueira Campos 7. — Tel.: 37-7997. (17432) 60

GELADEIRAS

GARANTIA 5 ANOS

$ 850,00 POR MÊS

CASA DO BARBOZA

3 LARGO DO MACHADO 7

SUA TELEVISÃO ENGUIÇOU!

CHAMAR: 45-2120

E nosso carro de serviço atenderá no mesmo dia, consertando na SUA PRÓPRIA CASA, com máxima urgência. Serviços garantidos, com técnicos estrangeiros. Rua Ipiranga n. 134. (11595) 60

Sua máquina de lavar, geladeira, etc., representam hoje um verdadeiro patrimônio. Não as entregue pois, na mão de qualquer inexperiente.

Todos os nossos serviços, executados em oficinas modernas, acompanham um têrmo de garantia válido por um ano.

FACILITAMOS O PAGAMENTO

Consertos, reformas e pinturas

A CANADENSE (Refrigeração) LTDA.

ZONA SUL. Marquês de Abrantes, 212-B Tel. 57-8206 ZONA NORTE General Argolo, 105

CONSERTOS — TELEVISÃO

Instalação de Antenas U.H.F. de alto rendimento

A nitidez de imagem e perfeita sonoridade são caracteristicas de bom funcionamento de um TV. Caso contrário, está com circuitos desregulados ou peças gastas. Evite a consequente ralização de seu TV. telefonando hoje mesmo para 23-3722 e será prontamente atendido no seu lar, por um técnico habilitado, fazendo seu TV proporcionar-lhe uma recepção de imagem nitida e som inconfundivel. Confie a sua Televisão aos cuidados da nossa Organização.

TELE SERVICTUS DO BRASIL

RUA MAGALHAES CASTRO, 87-F

(29943) 60

SERVIÇO TÉCNICO STT DE TELEVISÃO LTDA. TEL. 49-7255

T.V. RIO - CANAL 13

Consertos de televisão tôdas as marcas, com 1 ano de garantia. Rádios de automóveis, aparelhos de alta fidelidade, amplificadores. Instalamos antenas para os canais 6 e 13 preço especial Cr$ 1.500,00 fio à parte. Oficina dirigida por engenheiro eletrônico italiano. Atendemos ainda hoje, até 22 horas, em todos os bairros. Sempre 1 técnico à sua disposição. Av. Amaro Cavalcanti n. 81. Tel. 49-7255. (04876) 60

PINTURA DE GELADEIRA

SÓ POR Cr$ 700,00

Pinta-se à pistola, a domicilio, em branco ou côres, qualquer tamanho. Acabamento perfeito. Pintamos as grades com aluminio, grátis. Casa Jato, Santa Clara, 60, sala 7 — Tel. 37-9471. (19459) 60

Pintura de Geladeira

Cr$ 600,00

A pistola pelo processo de fábrica, norte-americano, com a legitima tinta Duco, em seu domicilio ficando nova em um dia, igual à vinda da fábrica. Aplicamos aparelhos contra ferrugem. Colocamos borracha novas. Técnico FRANCISCO — Telefone: 26-1267. Pintamos também cozinhas americanas, máquinas de lavar roupa. Laqueamos móveis. (19444) 60

GELADEIRA

9 PÉS — Cr$ 14.500,00

Americana legitima, Norge, no valor de Cr$ 40.000,00, vende-se por Cr$ 14.500,00. Vende-se perfeito estado, ótimo funcionamento, urgente. Rua Senador Dantas n. 19, 8.º andar, apto. 807, Ed. Cinelândia. (15928) 60

T.V. SERVIÇOS TÉCNICOS "ATLÂNTIDA"

Organização composta de técnicos especializados, capacitados a resolver qualquer que seja o defeito de seu TV, em sua própria residência — Tel.: 22-3220 (horário comercial).

N. B. — Os clientes que fizerem suas reclamações até às 15,00 hs., serão atendidos no mesmo dia até às 23,00 horas. (28999) 60

CAIXAS PARA RÁDIO-VITROLAS

A partir de Cr$ 1.200,00, tenho Pau-Marfim, Modernas, Chipendale, Rústico, Apartamento, etc.

MARQUES

Rua Uruguaiana, 11 - 2.º andar, por cima da sapataria. (13144) 60

WERNER, LEMOS & ROTHER LTDA.

RUA REAL GRANDEZA, 313

BOTAFOGO — RIO

TEL. 26-0977

OFICINAS TECNICAS ESPECIALIZADAS DE: REFRIGERAÇÃO DOMÉSTICA E COMERCIAL, AR CONDICIONADO, MÁQUINAS DE LAVAR ROUPA, ELETRICIDADE EM GERAL, MECÂNICA E RÁDIOS.

AR CONDICIONADO E RÁDIO DE AUTOMÓVEL

INSTALAÇÕES MARITIMAS

ATENDEM-SE CHAMADOS À DOMICILIO POR TÉCNICOS COMPETENTES

(24240) 60

TELE-SERVICE

NOME REGIST.

A MAIOR ORGANIZAÇAO EM CONSERTOS DE TELEVISÃO

ZONA SUL: Tel. 47-2970 Rua Teixeira de Melo, n. 25 - loja — Ipanema

ZONA NORTE Tel. 54-2568 Rua Barão de Mesquita, n. 769 - loja — Tijuca

Grande frota de camionetes oficina para atender na hora, técnicos especializados nos EE. UU., em tôdas marcas, única que usa peças originais e seus técnicos têm ordenado fixo a fim de evitar que o empregado faça serviços com pressas e cobre com desonestidade. Por essas é que 80% dos possuidores de televisão prefere nossa organização. (25276) 60

AGÊNCIA

Philips - Philco e Secção de Vendas, e concêrtos de rádios em geral — R. 7 de Setembro 38. — Telef.: 22-5682. (19530) 60

GELADEIRA — Vende-se urgente, em perfeito funcionamento, preço de ocasião. Rua Professor Gabizo, n. 100, casa 1 apartamento 301, tel. 54-0950. (21346) 60

TOCA-DISCOS AUTOMÁTICOS

Usados, Compro e Conserto

VOU A RESIDENCIA.

Telefone: 32-4621. (22083) 60

MÓVEIS E DECORAÇÕES

VENDE-SE — Uma mobilia de sala completa por Cr$ 5.000,00 e uma geladeira a gás por Cr$ 8.000,00. Ver e tratar à Av. 28 de Setembro, 74, casa 4, apt. 201. (23438) 83

MOBILIA LUIZ XV — Estofada para sala de visitas e 1 cômoda consolo francesa, vendo junto ao separado. Tel. 48-1901. (21500) 83

SALA DE JANTAR — estilo clássico imperial c. tampos de cristal em tôdas as peças, confecionada em imbuia maciça — Vende-se por Cr$ 30.000,00 — Vendem-se poltronas (2) — novas — ricas e confortáveis por Cr$ 8.000,00 — Telef. 46-6421. (19491) 83

DORMITORIO CHIPENDALE — Vende-se, novo, sem uso, com 11 peças, todo em cedro e peroba, guarda-vestidos tem 1,90 m. de largura, com vidros gravados e penteadeira em cristal gravados e tampo com espelhos. Preço 12.500 cruzeiros, mais 1 sala Chipendale, com 12 peças, buffet com 2 m. de largura, bar e cristaleira com vidro, espelhos de primeira e cadeiras em sola lavrada. Preço — 14.500 cruzeiros. Ver e tratar na Rua Dias da Cruz, 151. Esta rua começa no Meyer. (04893) 83

DOURADOR — Executa-se qualquer trabalho de douração. Restauram-se antiguidades e laquea-se moveis em estilo. Rua Carlos de Carvalho 60. — Apto. 214, 22-2925. OLIVEIRA. (24762) 83

SALA DE JANTAR COLONIAL PORTUGUEZ — Vende-se magnifica, usada, composta de uma mesa redonda, 6 cadeiras e 2 poltronas com assento de couro lavrado, grande buffet com espêlho de cristal, cristaleira com vidros de cristal e 2 prateleiras .Preço para desocupar lugar Cr$ 7.000,00. Vêr diariamente à Av. Atlântica nº. 538 Leme, tel. 37-4019. (16293) 83

COMPRAM-SE DORMITÓRIOS

E SALAS DE JANTAR.

TELEFONE: 26-6721.

ESTOFADOR

Reformas em geral, executa qualquer serviço do ramo, com a máxima competidor. Atende a domicilio e na perfeição e garantia. Orçamento sem oficina, em qualquer bairro. — Tel.: 26-2588. (24195) 83

LAQUEAÇÃO DE MÓVEIS

a domicílio, em qualquer côr, à pistola e a pincel. Lustrador de móveis. Francisco & Bartolomeu. Tels. 37-5722 e 57-1562. Rua Siqueira Campos n. 91-A. (19658) 83

VENDE-SE UMA GRANDE E ÓTIMA ESTANTE PARA LIVROS,

em peroba, tendo 4 pequenas gavetas, 2 armários e escrivaninha embutida. Cr$ 4.000,00. Ver à Rua Alegrete, 11 — Laranjeiras. (19441) 83

ESTOFADOR

TEL. 38-4632 — PEDRO LOPES

Reformador e fabricante de móveis estofados em geral. Faz capas, almofadas, colchões de molas e todos serviços do ramo. Orçamento sem compromisso em qualquer parte, mesmo fora do Rio. Atende diàriamente a qualquer hora, inclusive domingos e feriados. Os serviços podem ser feitos na oficina ou a domicilio. (13923) 83

JULOP

APRESENTA... com absoluta EXCLUSIVIDADE

CHAPAS "EUCATEX" cobertas com MATÉRIA PLÁSTICA

em 18 côres diferentes:

FOSCAS — BRILHANTES — METALIZADAS

3 tipos:

COURO — LISO — CANELADO

Material moderno para decorações, separações, instalações, tampos de mesa, móveis, etc.

* RESISTENTE A ÓLEO E GRAXA, CALOR, ALCOOL * LAVÁVEL — GRANDE DURABILIDADE

Visite nossa Exposição

Rua 1.º de Março, 107 — C. Postal 518

Fone: 52-2006 — Telegr. "JULOP" — Rio

(49818) 83

PEROBA MARFIM

Guarda-vestidos 4 portas, comoda, 2 mesinhas, cama de casal e espelho

Cr$ 9.500,00

FACILITA-SE O PAGAMENTO

VENDEMOS PEÇAS AVULSAS

MOVEIS CASTIÇO

RUA DO CATETE N. 164

(Em frente ao Palacio)

VENDO URGENTE

1 mobilia de quarto de solteiro em Piquá Marfim, c/ 7 peças e colchão de molas. Vendo também 1 mobilia sala de jantar laqueada e patinada c/ carreau, mesa elástica, buffét e 6 cadeiras. Tudo perfeito estado. — Fone: 37-5193. (19496) 83

DORMITÓRIO

Vendo, por motivo de viagem, um dormitório de casal, constando de 7 peças, inclusive 2 cadeiras e um colchão de molas Probel, inteiramente novo. Móveis novos, e com apenas 3 mêses de uso e em perfeito estado. — Cr$ 7.500,00. Ver à Rua Barirí, 440, Apto. 302 - Olaria. (29964) 83

Vendas Diversas

TREM LIONEL — Vendo por Cr$ ... 25 mil. Tratar tel.: 47-6547. (29977) 89

ASPIRADOR DE PO' ELETROLUX — Vende-se a particular, a bem dizer novo com carrinho especial para ecomové-lo. Preço cruzeiros. Rua Candido Mendes 89 apto. 511 (ou no 312 com D. Iracema). (23575) 89

ZENITH TRANSOCEANIC — (Rádio portatil) Elétrico - 7 faixas -com bateria. Vendo novo 15.000 CR/. Tel. 42-2764. (22572) 89

KERN — Vende-se estojo de desenho e outros aparelhos para engenharia, juntos ou separados, ocasião, Rua do Rosário 145, sobrado.

VENDEM-SE — Objetos de arte em porcelana, bronze, marfim, cristal, etc. — Rico serviço para jantar, outro para chá e café toalhas, lençois colchas em linho, renda e ricos bordados tudo feito a mão, tapetes persas, faqueiros, bandejas, salvas, baixelas em prata cristofle, etc. — Pinturas de grandes mestres antigos e modernos, coleções de livros e outros artigos, tudo de ocasião — Rua do Rosário, 145 — Sobrado.

MATERIAL americano — Vende-se máquina de calcular Facit, máquina elétrica de cortar cabelo e secador Oster, torradeira e cafeteira Sumbem, balança de banheiro Delecto, Rifle 22 e espingarda de 2 canos Marilia. Material completamente novo. Ver e tratar à rua Silveira Martins 48. (23433) 89

ELECTROLUX — Vendo uma enceradeira sem uso, com garantia espalhador de cêra automático, um jôgo de encerolixa, jogos de escovas, um jôgo de flanelas, tudo por 2.500 cruzeiros. Ocasião! Rua Teixeira de Melo nº 91-A, sobrado, Praça General Osório, Ipanema. Tel.: 27-5424. (10787- 89

ZEISSS — -Vendem-se binoculo e máquina fotografica Zeiss, projetor e filmador de 8 milimetros, ocasião juntos ou separados. Rua do Rosário, 145 sob. (16419) 89

GRANDE VENDA — De vestidos para senhoras, sapatos, chapéus (usados), móveis, tapetes, quadros a óleo, liquidificador, louças, etc., etc. Também finissimo jôgo de cristal tcheco. Sá Ferreira, 73, apt. 803. Tel. 47-6923. (23455) 89

CRISTAIS — Franceses brancos com o monograma F.B., vende-se 6 copos de wisky, 6 dagua, 6 taças, 6 cálices, uma garrafa, uma compoteira e 3 pratos de doce. Preço de ocasião 3.000 e uma toalha de linho bordada de 2 mts. com 12 guardanapos com monograma F.B. 2 mil cruzeiros e objetos de prata. 37-5207. (13902) 89

VENDE-SE baixela prata estilo inglês 24 pessoas telefonar 45:4174 entre 8 e 12 horas. (4866) 89

VENDE-SE uma máquina de lavar roupa, mara G. E. em perfeito estado e um Radio Eletrola marca Admiral.Ver a Rua Saint Romain, 149 —— Tel. 27:6424 —— (4883) 89

MÁQUINAS de COSTURA

Temos para pronta entrega Happy Premier Apollo. Originais. Importadora Carioca Maquinas S/A — Machado Coelho, 50-A. (4987) 89

Compra e Venda de Casas Comerciais

LABORATÓRIO DE ANÁLISES CLÍNICAS

Vende-se um, com todo material em perfeito estado de conservação, tendo ainda algum stock de corantes alemães e franceses. Tel. 25-0405. (19439) 90

PROFESSÔRES

AULAS DE PORTUGUES — Mário R. Martins, antigo professor no Colegio Pedro II. Em qualquer grau e para qualquer fim. Correção e redação de trabalho literário em prosa ou verso. Tel.: 42-0383. (14134) 87

BAILES DE FORMATURA — Valsas e tôdas as danças de salão, ensina-se a domicilio — Tel. 46-1769. (14575) 87

FISICA — MATEMATICA — Aulas particulares. Telefone 30-4065. (23333) 87

INGLES PRATICO E TEORICO por professôra inglêsa, Mrs. Wilson. Hotel Ipanema, apto. 214, Av. Ep. Pessoa, 3670 tel. 47-6090. (26068) 87

MATEMATICA — Admissão, ginasial — Explicador particular, aulas individuais. Telf. 27:2216. Sabóya. (29933) 87

INGLÊS E PORTUGUÊS — Preparação intensiva para exames e todos os fins. Duas lições por semana, a domicilio, 1.000 cruzeiros mensais. Telefone 46-9755 — Copacabana. (14699) 87

MATEMATICA E FISICA — Engenheiro militar e professor, leciona e prepara para exames. Aulas a Cr$ 80,00. Prof. CELSO. 57-6295. (12565) 87

PITMAN'S SHORTHAND. Also Portuguese adaptation. Lessons Given by Mrs. Wilson Av. Ep. Pessoa, 3678 apto. 214. Tel. 47-6090. (26072) 87

SENHORAS e SENHORITAS — Professôra de Corte e Costura ensina, à domicilio, em 10 aulas práticas — Na primeira aula, corta na fazenda — Telefone 15-6552 (21445) 87

CURSOS PRIMÁRIOS, SECUNDÁRIO E DE ADMISSÃO

Preparam-se meninos, de ambos os sexos, para êsses cursos, bem como para exames finais, a Rua Raul Pompéia (Cop.) n.º 61, Apart. 201. Cursos especiais de férias. (15922) 87

CURSO DE COZINHA INTERNACIONAL

V.S. aprenderá a verdadeira arte culinária, pratos frios e quentes para coquetéis, doces finos, trivial variado, econômico e prático. Ensino em vários idiomas. Telefonar para 37-9641.

Materiais de Construção

CAIXA D'AGUA E MUROS

De concreto, SCAPIN. — Telefone: 38-0422. (Fábrica). (41211) 79

Achados e Perdidos

PERDEU-SE carteira do CREA 3266 D-Sa. R. Reg. 6.547. Pede-se o obsequio de quem a encontrou telefonar para 42-0113 e entender-se c/ o Snr. Paulo. (20549) 61

Animais

CAOSINHO COCKER SPAINIEL inglês, com 3 meses, filho de campeões, vende-se, telefonar para 47-2249 (19456) 63

PASTOR ALEMÃO

Vende-se fêmea, 2½ mêses, com excelente pedigrée. — Tel., 27-2906. (4911) 83

EMPREGOS DIVERSOS

OFERECE-SE — Casal com uma filha para portaria de Edificio, com moradia. Favor chamar D. Francisca no apto. ao lado, Fone: 26-5538. (05976) 55

VALET DE CHAMBRE — Precisa-se de um para pessoa de tratamento. Paga-se bem e exigem-se referencias — Tratar a Rua Timoteo da Costa, 258 — Leblon, com o sr. Cocchi.

AUXILIAR DE CONTABILIDADE — Guarda-livros registrado no CRC e dactilógrafo competente oferece os seus serviços de segunda a sexta-feira. Horario integral. Salario inicial Cr$ 4.500,00. Telefonar para 38-7909, Jacob. (15918) 55

CORRETOR PUBLICIDADE — Aceita-se a colaboração eventual ou permanente de 2 profissionais competentes. Otimas condições. Cartas para a portaria deste jornal sob n.º 15921. (15921) 55

Criados

EMPREGADA — Precisa-se, para casa de pequena família, dormindo fora. Paga-se bem. Rua Hermenegildo de Barros, 179, apto. 301. Santa Teresa. (17439) 53

CASAL ESTRANGEIRO procura empregada para todo serviço. Deve ser moça limpa, agradavel, boa cozinheira. Paga-se até 1.800 cruzeiros. Av. Ruy Barbosa 636, apto. 1108. (22309) 53

COZINHEIRA — Procura-se uma com bastante prática para família estrangeira de 4 pessoas. Dorme no emprêgo. Não lava. Paga-se até 2.500. A pessoa competente. Apresentar-se com carteira e referências, 262 Av. Copacabana apto. 7. Tel. 37-6290.

GOVERNANTE — Oferece-se senhora educada, aparência, responsabilidade e independente, boa dona de casa otima em culinaria e governo de residência de trato. Preferência casa de pessoa só e fora do Rio é profunda conhecedora da vida do campo. Otimas referências. Fone 25:0137. (19468) 53

COZINHEIRA — Precisa-se de forno e fogão para pequena família no Leblon. Pede-se carteira e referências. Telefonar para 47-2836. (13674) 53

BABA — Precisa-se de uma, com prática e que dê referências, para criança de 6 meses. Ordenado: — Cr$ 1.200,00. Tratar à Rua Honório de Barros, 12, apt. 802 — Flamengo — Telefone: 45-0623. (15901) 53

OFERECE-SE cozinheiras, arrumadeiras, lavadeiras, babás e governantas com referências. — Procurar de segunda a sábado — Tel. 42-6967. (21436) 53

COZINHEIRA — Precisa-se de cozinheira de fôrno e fogão. Pede-se referências. Paga-se muito bem. Rua Conselheiro Lafayette n. 53, apt. 301 — Copacabana. (19490) 53

ARRUMADEIRA-COPEIRA — Para casal e duas filhas que vão ao colégio. Pessoa responsável e sossegada que possa ajuda, a cuidar das meninas. Ord. Cr$ 1.500,00. Rua Gustavo Sampaio, 194, apt. 1101 — Leme — Bondes 5 e 20. (04889) 53

ARRUMADEIRA-COPEIRA

Precisa-se uma de preferência portuguêsa. — Avenida Vieira Souto 402, Apto. 102. Tel.: 27-6764, Ipanema. (29945) 53

PRECISA-SE — De cozinheira para familia americana. Documentos exigidos. Tratar à Rua Barão de Jaguaribe, 319 — Ipanema. (15900) 53

BABÁ

Procura-se para duas crianças, com muita prática e boas referências. Favor se apresentar sòmente quem estiver nestas condições. Rua Domingos Ferreira, 28 — Apto. 701. (4914) 11

ARRUMADEIRA - COPEIRA

Procura-se com prática e boas referências. Favor se apresentar sòmente quem estiver nestas condições. Rua Domingos Ferreira, n.º 28 — Apto. 701. (4913) 53

COZINHEIRA

Precisa-se imediatamente perfeita cozinheira para familia de tratamento. Ordenado alto. Rua Gustavo Sampaio 760, 11.º andar. Tel. 57-1138. (15907) 53

OFERECE-SE

Pessoa de responsabilidade, trabalhando há anos como contador, desejando agora empregar suas atividades em outro ramo, dispondo de carro particular próprio, oferece-se para colocação compativel. Aos interessados, obséquio dirigirem cartas para a portaria dêste jornal, sob o n. 29966. (29966) 55

Copiador - Fotográfico

Precisa-se de um rapaz com muita prática para trabalhar no laboratório fotográfico dêste jornal. Av. Gomes Freire n. 471 - 4.º andar. (38690) 55

DESENHISTA

Precisa-se de desenhista de máquinas e estruturas metálicas, para lugar de futuro. Escrever para a Caixa Postal 1789. (24997) 55

ATENÇÃO

MAIS DINHEIRO

Companhia idônea aceita pessoas de ambos os sexos e de boa aparência para serviço bem remunerado, com liberdade de horário. Ótima oportunidade para funcionários públicos, oficiais reformados e pessoas que disponham de algumas horas diàriamente. Não é capitalisação nem publicidade. Dá-se a necessária assistência técnica e ajuda de custo. Possibilidade de ganho mais de Cr$ 12.000,00 mensais. Tratar à rua São José, n.º 90, 2.º pavimento, com o Inspetor de plantão. — E' favor trazer êste anúncio e uma fotografia 3 x 4. (15822) 55

Engenheiro Mecânico

Com longa experiência industrial, de preferência em indústria de papelão ou papel, procura importante indústria especializada no ramo para chefiar seção técnica da fábrica, tendo a seu cargo manutenção e novas instalações. Assegura-se completo sigilo. Pede-se enviar curriculum vitae e referências. Base Cr$ 15.000,00 respostas para portaria dêste jornal n.º 29949. (29949) 55

CONTACTO OU ANALISTA ECONÔMICO

Jovem brasileiro, com curso universitário no Brasil e aperfeiçoamento nos Estados Unidos, entre os primeiros de sua turma desde o ginásio, habituado a trabalho intelectual metódico, procura posição em emprêsa de publicidade como contacto ou analista econômico. Ampla experiência comercial, maduro julgamento, comprovada habilidade de vendas em difícil ramo, acostumado a trabalhar independentemente e em equipe. Firme domínio de português e inglês. Ordenado inicial Cr$ 25.000,00. Submete-se a um mês de experiência, sem vencimentos. Cartas para o n. 19473 neste jornal. (19473) 55

Rapaz para escritório

Precisa-se de um rapaz com experiência de serviços de escritório, que saiba escrever bem à máquina. Apresentar-se à Rua Evaristo da Veiga, 35 — 17.º andar — Conj. 1717. (54951) 55

Chefe de oficina mecânica de automóveis

Grande Cia. de Terraplenagem precisa mecânico chefe para sua oficina de automóveis situada em Guaratiba. Exigem referências e capacidade bem como periodo de experiência. Base de salário Cr$ 10.000,00.

Tratar c/ WALTER, Av. Treze de Maio 13 — 5.º and. — salas 516 - 521. (19511) 55

MECÂNICO OU ENGENHEIRO

Precisa-se de Técnico conhecedor e hábil para dirigir fábrica de fogões para gás engarrafado. Informar por carta pretensões e firmas onde trabalhou para caixa do jornal n.º 24296. (24296) 55

Engenheiro ou topógrafo

Grande Companhia Imobiliária precisa pessoa experiente para serviços de loteamento, na base de bom ordenado mensal. Pede-se apresentar serviços executados. Cartas para caixa n. 20567 na portaria dêste jornal. (20567) 55

Vendedores para perfumarias

Precisam-se especializados no ramo, para trabalhar em zonas à base de comissão. Perfumaria Floramelia Ltda., Rua Francisco Manuel n. 273, bairro de Sampaio. (23443) 55

VENDEDOR

Necessita-se habilitado introduzido junto aos importadores, fábricas de papéis, fábricas de papel carbono; para polpa, papel de imprensa, tipográfico ilustrações, etc. Cartas de próprio punho, cargos anteriores, pretensões para: J. S. A. n. 15873 neste jornal. Sigilo absoluto. (15873) 55

LOCAÇÃO DE CASAS E APARTAMENTOS

Centro

CENTRO — Aluga-se apartamento no edifício à Rua Joaquim Silva, 132, esquina da Rua Evaristo da Veiga — Procurar o sr. Salvador Garretano, das 15 às 18 horas, nos dias úteis. (21417) 1

CENTRO (Rua da Quitanda, 30) — Neste edifício, alugamos salas em primeira locação, com banheiro privativo, de frente ou de fundos, a partir de Cr$ 4.000,00, exclusive despesas. — Ver no 1.º andar, das 14 às 16 horas e tratar com o dr. LAURO, pelo telefone 23-0511, das 15 às 18 horas. — Diàriamente. (25350) 1

TRASPASSA-SE o contrato de 2 ótimas lojas no edifício 19 de Abril — Av. Rio Branco n.º 20 — Tratar pelo telef. 23-1353, sr. Antonio. (18288) 1

SALAS — Alugam-se salas para escritório no sobrado da rua do Costa 12, esquina da Avenida Marechal Floriano n. 132 — Chaves na loja. Tratar em Atlas Administradora Limitada Rua da Quitanda 3 — 6.º andar 42-6945. (25434) 1

SOBRELOJA — Aluga-se ponto comercial, quase esquina da Av. Rio Branco, Edifício Civitas, Rua Santa Luzia, 199. Informações 42-9712, com dona MARIA. (20322) 1

TRASPASSA-SE o contrato de 2 ótimas lojas no edifício Avenida 25 — A Av. Rio Branco n.º 25 esq. Rua São Bento — Tratar pelo telef. .... 23-1353 sr. Antonio. (18287) 1

SALA PARA ESCRITORIO — Aluga-se uma a rua da Carioca, n.º 34 1.º andar. Ver no local e tratar em Atlas Administradora Limitada rua da Quitanda 3 — 6.º andar — 42-6945. (25433) 1

ESCRITÓRIO — Centro — Alugam-se duas amplas salas para escritório no Edifício Banco de Minas Gerais, rua Buenos Aires, 48, com ou sem mobiliário e telefone. Informações pelo telefone 23-4614, dias úteis das 14 às 17 horas. (23469) 1

ALUGA-SE excelentes salas com ar condicionado a Rua Buenos Aires 68 — 4.º andar, quase esquina de Av. Rio Branco. (04892) 1

ALUGA-SE magnífica sala no Edifício Darke — Chaves à tarde na sala 1516 — Tratar Sobral & Sobral — Tel. 57-9133. (13677) 1

ALUGA-SE no Edifício Darke à Av. 13 de Maio 23, 16.º andar, sala 1624, um ótimo conjunto com divisão todo atapetado, próprio para dentista — Sanitário independente, caixa dágua para 600 litros, gás, etc. — Tratar pelo tel. 43-6463, com o sr. Jayme — Chaves na portaria do edifício com o sr. Amadeu. (47970) 1

RUA MEXICO 70, apto. 410 — Saleta, sala, banheiro completo e kitchnette — Também serve para residencia — Cr$ 3.200,00 mais impostos — Chaves com porteiro — Administradora Nacional — Av. Pres. Ant. Carlos 615, 2.º pav. — Tel. 42-1314. (29982) 1

RUA DEBRET 23 (Em frente ao Min. Fazenda) — grupo 413 — Saleta, 3 salões e serviço sanitário — 140 m2, aproximadamente — Cr$ 15.000,00 — Chaves com o zelador — Administradora Nacional — Av. Pres. Ant. Carlos 615, 2.º pav. — Tel. 42-1314. (29992) 1

LAPA — Aluga-se o apto. 517 (frente) da rua Taylor 31, de quarto, banheiro e kitch., 1a. ocupação — Aluguel: 2.600,00 — Tratar na CIVIA — Trav. Ouvidor 17-loja — Tel. 52-8166. (19519) 1

LAPA — Alugam-se à rua Taylor 31, os seguintes aptos. de frente: 606-7 (1a. ocup.) — Peças: saleta, quarto, banheiro e kitch. — Alug.: 2.700,00 cada — Tratar na CIVIA — Trav. Ouvidor 17-loja — Tel. 52-8166. (19523) 1

Andaraí e Grajaú

GRAJAU — Aluga-se ótima casa recentemente remodelada com 3 quartos, 2 salas, banheiro completo e dependências de empregada e quintal. — Ver à Rua Barão de Mesquita, 789 (chaves n.º 791 C/1) — Tratar na EBIL — Emprêsa Brasileira de Imoveis S. A.; sito à Rua Senador Dantas, 74 — 1.º andar ou pelo telefone 52-9059, das 9 às 12 e das 14 às 18 horas. (25377) 3

Botafogo e Urca

BOTAFOGO — Aluga-se o magnífico apartamento 901, de frente da Rua Marquês de Abrantes, 200 — C. 3, de 3 quartos, ótima sala, banheiro completa, cozinha grande dependências de empregados, ver no local e tratar à Avenida Erasmo Braga, 299 — 5.º andar — Sala 503. — Tels. 42-4686 e 52-5008. (18301) 4

HUMAITÁ — Alugamos apartamento de saleta, sala, 3 quartos, sendo, 2 conjugados, 2 banheiros sociais, cozinha, banheiro e dependências de empregadas. — Rua Humaitá, 144 — Apto. 502 — Preço Cr$ 5.500,00 mensais. — Tratar na Imobiliária Lemos Ltda., à Avenida Nilo Peçanha, 26, Sala 702 — Tel. 22-2483. (16737) 4

MAGNIFICO APARTAMENTO NOVO Vista destumbrante — Aluga-se Centro jardim, living, sala jantar, 4 quartos, 2 banheiros, 2 quartos, banheiro empregados, demais dependências, armários embutidos e todos os requintes para família alto tratamento ou diplomata. Garage 2 carros e depósitos malas. Positivamente não falta água. Tel. 26-1236. (16665) 4

ALUGA-SE, a rua Dezenove de Fevereiro em uma linda residencia propria para familia de tratamento em estilo peculiar e moderno. Possue a casa amplas acomodações, nos dois pavimentos, contendo magníficos salões, living, jardim de inverno, com tôldo ajax, grande sala de almoço em lambris, cozinha com armarios americanos, acomodações para duas empregadas. No alto, excelentes dormitorios, escritorio com estantes, banheiro amplo todo a oleo. Preço Cr$ 18 mil. Para visitas telefonar 26-7319 — Combinar hora. (15888) 4

CASA NA URCA — Aluga-se ou vende-se 2 pavtos., 3 quartos, living, entrada para carro — Zona de 4 pavimentos — Inf. tel. 52-1236. (29980) 4

ALUGA-SE belíssimo apartamento duplex, com amplo salão, 3 quartos, demais dependencias e garagem — Ver a rua Farani 61, ap. 511 com o sr. Macedo — Tratar pelo tel. 46-0897. (19512) 4

SOCIO (A) EM APTO. — Rapaz morando só aluga metade de seu apto. na Praia de Botafogo por Cr$ 1.600,00 — Favor escrever a/c deste jornal (Rua Assembléia 109) sob n. 19532. (19532) 4

BOTAFOGO — Apto. com 3 quartos, 2 salas, cozinha, banheiro, sanitário de empregada, área, varanda na frente, por 5 mil cruzeiros. Informar e tratar na Rua Miranda Valverde 57. Tel. 26-4272. (15872) 4

BOTAFOGO — Aluga-se para pessoa de tratamento que trabalhe fora e dê referências, ótimo quarto de frente, bem mobiliado, com roupa de cama e café pela manhã. Preço Cr$ 1.500,00. Tel. 26:2023. (23431) 4

Catete e Glória

GLORIA — Apartamento de luxo — Alugamos à Rua Cândido Mendes, 157, apartamentos excepcionalmente confortáveis e amplos, em primeira locação, saleta, living (29m2), sala de jantar, 2 quartos, armários embutidos, copa, cozinha banheiro, área de serviços, quarto e W. C. criados. Garagem à parte. — Preços a partir de Cr$ 7.700,00 mensais. — Contrato de 2 anos, com fiador de reconhecida idonedade. — Imobiliária Lemos Ltda. à Avenida Nilo Peçanha, 26 — Sala, 702 — Tels. 22-2483 e 42-0506. (15723) 4

QUARTOS — Alugam-se a senhores do comércio ou indústria à Rua Visconde de Paranaguá, 19. Glória entrada pela Rua Taylor. (26001) 5

GLÓRIA — Apto. 514, rua Fialho, 15 Cr$ 3.400,00. Tel. 27-5314. (18167) 5

ALUGA-SE em 1a. locação em edifício construído sôbre "Pilotis" o apto. 114 da rua Silveira Martins, 127. Com quarto e sala conjugados banheiro e Kit. Aluguel de Cr$ .. 3.300,00 — Chaves com o porteiro — Tratar na Casa Bancária Moraes Masset, Av. Erasmo Braga, 277 — s/101. Tel. 22-7079. (26115) 5

ALUGO, à rua Sto. Amaro, 184, primeira locação, os aptos. 103, 104, 210, 212, 214, 307, 311 e 313, por Cr$ .... 3.200,00; os aptos. 101, 112 e 201, por Cr$ 3.500,00, e os aptos. 102, 302, 304 e 306, por Cr$ 3.600,00. — Ver com o sr. Walter, e tratar à rua São José, 90, sala 2003. (21338) 5

Copacabana e Leme

COPACABANA: ótima oportunidade — motivo viagem. Passo apartamento a quem ficar com móveis — De frente, quarto e grande sala separados, banheiro, cozinha, dependências empregada — área c| tanque. Aluguel 3.800. 15 às 18 horas — Av. Copacabana 830. — Apto. 1202. (24428) 8

COPACABANA — Andar baixo. Aluga-se, em primeira locação, o apto. 201, de frente, da rua Xavier da Silveira, 85, com grande living, salas de jantar e almôço, três grandes quartos com armários embutidos, garagem e dependências. Chaves com o zelador. (24394) 8

COPACABANA — Aluga-se no Ed. "Master" recem acabado, Rua Domingos Ferreira 125, o apto. 801 com sala, quarto, banh. e cozinha. Aluguel Cr$ 3.600,00. Chaves com o porteiro. Tratar Av. Rio Branco 81, 12.º Salas 1201|02. (Tel.: 23-4214). (20606) 8

COPACABANA — Aluga-se o apartamento 901 à rua Felipe de Oliveira, 4, Edifício Túnel. Chaves com o porteiro. Aluguel Cr$ 3.200,00. Tratar à Rua Visconde de Inhaúma, 134 — Salas 1.303/4. (18219) 8

COPACABANA — Aluga-se confortável apartamento, em frente ao Copacabana Palace, com 2 salas, 2 quartos, 2 varandas, banheiro, etc. Tratar pelo tel. 37-3632 e ver à Av. Copacabana 346 apto. 301. Chaves com o porteiro. (18182) 8

COPACABANA — Aluga-se quarto ou vagas a moças que trabalhem fora, em apartamento de família de todo respeito, a meio quarteirão da praia, com direito a telefone banhos quentes e café pela manhã à rua Fernando Mendes, 45 - apto. 301 das 8 às 20 horas. (14625) 8

COPACABANA — Leme — Alugam-se apartamento em 1ª locação de grande living, banheiro e kitchinete. Ver no local, à rua Anchieta n. 34, apartamentos 101, 104, 301, 302, 303, 502, 704, 902, 1101 e 1102. Tratar á Av. Almirante Barroso n. 91, s/ 512, com o Sr. Abílio ou com o Sr. Vergara. (18123) 8

COPACABANA — Aluga-se e vende-se, em 1.ª locação, recentemente inaugurados, apartamentos de grande luxo, todo pintado a óleo, c/ 2 quartos, sala, cozinha, banheiro completo, área e dependências p/ empregados. Ver à av. N. S. Copacabana, 1093 e 1089. Chaves com o porteiro. — Tratar av. Erasmo Braga, 299, 5.º, s/ 503. Tels. 42-4686 e 52-5008. (18309) 8

COPACABANA — Alugam-se ou vendem-se os apartamentos ns. 1206 e 1208 do ed. Don Carlos, Av. N. S. Copacabana, 1150, c/ sala, saleta, cozinha, banheiro completo, quarto grande conjugado. — Chaves c/ porteiro e tratar av. Erasmo Braga, 299, 5.º s/ 503. Tel. 42-4686 ou 52-5008. (18304) 8

COPACABANA — Alugamos apartamento de frente, com 1 quarto, 1 sala, vestibulo conjugado, cozinha, banheiro. Rua Domingos Ferreira, 123, apto. 1017. Chaves com o porteiro. Aluguel de Cr$ 3.500,00. — Na IMOBILIARIA LEMOS, LTDA., à av. Nilo Peçanha, 26, sala 702. Tels. 22-2483 e 42-0506. (466). (16740) 8

COPACABANA — Aluga-se ótimo apartamento de frente, com 3 quartos, sala, banheiro, cozinha e dependência de empregada. Ver à rua Domingos Ferreira, 20, apto. 402. — Tratar na EBIL - Emprêsa Brasileira de Imóveis, S. A., sito à rua Senador Dantas, 74, 12.º andar, ou pelo telefone 52-9059, das 9 às 12 e das 14 às 18 horas. (25378) 8

COPACABANA — Alugamos, à av. Atlântica, 3806, apartamento 1004, de frente, com sala e quarto conjugados, banheiro e kitchenete. Aluguel de Cr$ 4.000,00. Chaves com o porteiro, sr. José. — Tratar na IMOBILIARIA LEMOS, LTDA., à av. Nilo Peçanha, 26, sala 702. Tels. 22-2483 e 42-0506. (153) (16739) 8

COPACABANA — Pôsto 2 — Aluga-se no belo Ed. "Liége" (rua Barata Ribeiro 74) o apto. 610 com saleta, sala, quarto conjugados, coz. e banh. completo. Chaves com porteiro sr. Ferreira. Tratar Av. Rio Branco 81, 12.º and., Salas 1201/02. (Tel. .... 23-4214. Aluguel Cr$ 3.500,00. (20685) 8

PASSA-SE apartamento para rapaz solteiro mobilado. Tel. 57-5449. (2055555557) 8

COPACABANA — Posto 4 — Aluga-se os aptos. 201 — 202 — 601 e 801 do magnífico Ed. "Marte" rua Barata Ribeiro 665 prox. Constante Ramos com amplo salão, 3 grandes qtos., 2 banhs. sociais, copa-cozinha e dep. empregada, com direito garage. Construção moderna sobre "pilotis", água abundante. Chaves no local. Tratar Av. Rio Branco 81, 12.º and., salas 1201|02 (Tel.: 23-4214). (20687) 8

ALUGA-SE o apartamento da rua Toneleros 271, apto. 202, composto de 3 magníficos quartos, sala ampla, cozinha, banheiro social e dependencias completas para empregada — Ver no local com o porteiro e tratar à rua México 148, 2.º andar, sala 201, telefones: 52-7663 e 52-9653 das 9 às 12 horas e de 13,30 às 17 horas diàriamente exceto sábados — Fiador comerciante ou proprietário — Aluguel: Cr$ 5.500,00. (15929) 8

AV. ATLANTICA 3.806 — Aluga-se o apto. 806 (frente para o mar) com quarto e sala conjugados, banheiro e kitch. — Alug.: 3.500,00 — Chaves com o porteiro — Tratar na CIVIA, Trav. Ouvidor 17-loja — Tel. 52-8166. (19525) 8

COPACABANA — Aluga-se à rua Sá Ferreira 142, o apto. 706 (1a. ocup.), de sala, jardim inverno, quarto, banheiro e cozinha — Alug.: 3.900,00 — Chaves com o porteiro — Tratar na CIVIA — Trav. Ouvidor 17-loja — Tel. 52-8166. (19520) 8

COPACABANA — Aluga-se à rua Sá Ferreira 142 (prédio sôbre pilotis) o apto. 704 (1a. ocup.), com saleta, sala, quarto, arm. embutido, banheiro e cozinha; peças conj. — Alug. base: 3.200,00 — Chaves com o porteiro — Tratar na CIVIA — Trav. Ouvidor 17-loja — Tel. 52-8166. (19521) 8

ALUGA-SE para família de tratamento o apartamento 201, à rua Souza Lima 201 (Pôsto Seis), de esquina, um por andar, com 4 quartos, 2 amplas salas, jardim de inverno, varanda, 2 banheiros sociais, garage e demais dependencias para empregadas — Chaves no 401 — Tel. 27-8425. (04912) 8

COPACABANA — Posto 2 — Aluga-se em pequeno edifício o apto. 10? da Travessa Guimarães Natal 13, proximo Praça Cardeal Arcoverde com saleta, sala, 2 quartos, banh. completo, cozinha e banh. empregada. Chaves com porteiro. Tratar Av. Rio Branco 81, 12.º, salas 1201/02 (Tel.: 23-4211). Aluguel Cr$ 4.400,00. (20681) 8

COPACABANA — Aluga-se apartamento mobiliado com telefone e geladeira, 2 salas, 3 quartos, banheiro. Cr$ 9.000,00. Tel.: 47-5748. (17426) 8

RUA RAINHA ELIZABETH 726 — Confortável residencia, 2 pavtos., 2 salas, varanda, 5 quartos, 2 banheiros sociais, despensa, cozinha, dep. empregada, garage, jardim e quintal — Pode ser visitada — Administradora Nacional — Av. Pres. Ant. Carlos 615, 2.º pav. — Tel. 42-1314. (29987) 8

AV. ATLANTICA 2.364, apto. 501 — Apto. de luxo, um por andar, 2 grandes salões, 3 grandes quartos, 2 banheiros sociais, jardim inverno, garage, amplas dep. empregadas — Cr$ 20.000,00 — Chaves com porteiro — Administradora Nacional — Av. Presidente Antonio Carlos 615, 2.º pav. — Tel. 42-1314. (29989) 8

AV. N. S. DE COPACABANA 583, apto. 503 — Para fins comerciais, saleta, sala, 2 quartos, banheiro, cozinha — Cr$ 4.000,00 mais impostos — Chaves com porteiro — Administradora Nacional — Av. Presidente Antonio Carlos 615, 2.º pav. — Telefone: 42-1314. (29985) 8

RUA JULIO DE CASTILHOS 34, ap. 301 — Sala, varanda, quarto, banheiro completo, cozinha — Cr$ 3.800,00 — Visitas até 10 horas — Administradora Nacional — Av. Pres. Ant. Carlos 615, 2.º pav. — Tel. 42-1314. (29984) 8

RUA RODOLFO DANTAS 91, apto. 1.203 — Confortável, ampla sala, 2 quartos, banheiro, cozinha, dep. empregada, terraço serviço — Chaves com porteiro — Administradora Nacional — Av. Pres. Antonio Carlos 615, 2.º pav. — Tel. 42-1314. (29983) 8

ALUGA-SE em 1a. locação o apto. 706 da Av. N. S. de Copacabana, 796 (Em frente ao Cinema Metro) com quarto, banheiro e Kit, de frente do lado da sombra; Aluguel de Cr$ 3.000,00 — Chaves com o porteiro — Tratar n Casa Bancária Moraes Masset, Av. Erasmo Braga, 277 - S/101. Tel. 22-7079. (26114) 8

COPACABANA — Aluga-se o confortável apartamento 504 da rua Barata Ribeiro 292, com ..all, sala, quarto, amplo banheiro com armário americano, cozinha completa e área com tanque e secador Ideal, em perfeito estado de conservação. Chaves no local, com o faxineiro, Sr. Chicão, e demais informações pelo tel. 26-5325 e 26-4664. (14626) 8

COPACABANA — Aluga-se apartamento mobiliado ou não, de frente, sala, 2 quartos e demais dependências, linda vista para o mar. Rua Fernando Mendes, 28, apto. 306. Chaves e informações com o porteiro. (21344) 8

COPACABANA — Aluga-se o apartamento 802 da rua Souza Lima n. 121, esquina de Av. Copacabana, de frente, com saleta, 2 salões, jardim de inverno, tres grandes quartos com banheiro, copa, cozinha, dependencias de empregados, etc. Aluguel 10 mil cruzeiros mensais. Ver no local e tratar p/ tel. 37-4026, das 9 às 14 horas, diariamente. (25409) 8

COPACABANA — Apartamento, aluga-se, com 2 quartos, 2 salas e demais dependências. Rua Figueiredo Magalhães, 85, 102. Chaves com o porteiro. Cr$ 5.500,00 e taxas. (21399) 8

AV. ATLANTICA — Aluga-se ótimo apartamento, todo mobiliado, frente mar, recém-pintado, grande living, 3 quartos, varanda, banheiro côr, cozinha, geladeira, telef., dependência de empreg., abundância água. Por Cr$ 10.000,00. Tel. 25-8341. (22544) 8

COPACABANA — Alugo apto. de 2 frentes, 2 salas, 3 quartos, jard. inv. e dependências compls., mobiliado, 9.000,00; sem móveis, 7.600,00. — Ver e tratar rua Duvivier, 37, apto. 803, esq. av. Copacabana. (22566) 8

COPACABANA — Aluga-se o apto. 1008, c/ 2 quartos, sala, banheiro completo, cozinha grande, tôdas as peças de frente e 1.ª locação. Chaves c/ porteiro. — Tratar av. Erasmo Braga, 299, 5.º, s/ 503. Tel. 42-4686 ou 52-5008. (22589) 8

COPACABANA — Aluga-se um pequeno apartamento de saleta, quarto e banheiro completo no Hotel Paraúna, com ou sem móveis. Av. N. S. de Copacabana, 687. (25316) 8

COPACABANA — Pôsto 5 — Aluga-se "DUPLEX" de luxo, com telefone, completamente mobiliado, constando de 4 dormitórios, 2 banhs., grande salão com terraço com linda vista. Bar embutido e decorações modernas. Copa-cozinha com 2 geladoiras, máquina de lavar. Confôrto absoluto, água permanente. Vaga na garage. Prédio novo. Aluga-se para um ano para pessoas de responsabilidade. Base vinte mil cruzeiros por mês. Telefonar para 47-2915. D. Verônica. (49511) 8

Aluga-se um apartamento confortável — todo o andar — com 3 quartos com armários embutidos, salas de estar e jantar com armários embutidos e jardim, cozinha americana, copa-despesa, banheiro com box e ótimas dependências para empregados. Ver e tratar na Av. Copacabana, 1267 aptº. 801. (23462) 8

ALUGA-SE no Lido em casa de família suíça, boa sala de frente mobilada com todo conforto a senhor de tratamento. Inf. 37-2298. (19449) 8

AP. MOBILIADO — Aluga-se. Urgente. Frente mar, 2 salas, 2 q., dep., armários embutidos, tapete, cortinar, geladeira, Gustavo Sampaio, 876 apto. 808. Chaves porteiro — 57-3556. (19455) 8

COPACABANA — Aluga-se em residência familiar, quarto para casal, com banheiro e aparelho sanitário privativo, moveis e refeições. Av. Princesa Isabel, 11. Túnel do Leme. (15887) 8

MOBILIADO — Aluga-se ótimo apartamento mobiliado no Hotel Copacabana Plaza ap. 702 c/ 2 q., sl., ban. e dep. Chave port. do hotel. Aluguel Cr$ 10.000,00. Tratar telefone 23-3359 sr. Arthur. (15878) 8

ALUGA-SE no Pôsto 5, a 50 mts. da praia ótimo quarto mobiliado, de frente, não falta água, a senhor idôneo. Rua Miguel Lemos 17, apto. 1002. Fone 27-4378. (15874) 8

BOM APARTAMENTO para alugar perto da praia do Arpoador. Grande sala de visita, dois quartos, banheiro completo, cozinha, quarto de empregada e garage. Aluguel Cr$... 6.000,00. Chaves com o porteiro. Rua Gomes Carneiro, 56, apartamento 502. Telefone 43-0925. (04877) 8

ALUGA-SE ótimos apartamentos no lindo bairro do Peixoto, com água quente em todos os cômodos. Cr$ 3.500,00. Infs. tel. 45-2808. (40557) 8

ALUGA-SE apartamento mobiliado com dois quartos, sala, area com dependência de emp. com geladeira telefone etc. Aluguel Cr$ 10 mil. Rua Barata Ribeiro 496 apto. 702 — Tel.: 57-6218. (15913) 8

ALUGA-SE — Pequeno apartamento de frente perto da praia finamente decorado mobiliado e atapetado, constando de entrada, grande sala, kitchnete e banheiro com box. Não falta água. Rua Djalma Ulrich n. 49 apto. 202 — Aluguel Cr$ 4 mil. Chaves e informações pelo telefone .. 26-7773. (23441) 8

ALUGA-SE quarto de frente, mobiliado, em confortável residência. — Posto 4 Copacabana. Tel. 37-8697. (29934) 8

COPACABANA — Posto 5-6 — Em apartamento de família estrangeira aluga-se um quarto bem mobiliado com roupa de cama, banhos quentes, telefone e café pela manhã para um senhor de trato que trabalhe fora. Cr$ 1.800,00. 27-0763 ou 42-3596 D. Hilde. (29967) 8

COPACABANA — Aluga-se a rua Barata Ribeiro 82 apto. 102 s| pilotis de frente com sala, jardim de inverno, 3 quartos, banheiro em cor, copa, cozinha, armario embutido 2 áreas dependencias de empregada e play-ground. Inf. 37-1572. (29958) 8

FOR RENT: — Small apartment front near by the beach, beautifully and tastefully furnished, small entrance, very large living-room kit. bath-room with box plenty of water. Cr$ .... 4.000,00. Rua Djalma Ulrich 49, apto. 202. For Keys and informations please call 26-9773. (23445) 8

COPACABANA — Aluga-se ótimo apto., com excelente vista, na av. Prado Júnior, 150, apto. 803, com quarto e salas separados, cozinha, fogão com forno, banheiro com box, todo mobiliado. — Ver no local e tratar av. Erasmo Braga, 299, 5.º, s/ 503. Tel. 42-4686 ou 52-5008. (18306) 8

Estácio

ESTÁCIO — Aluga-se o apto. 301, da rua Machado Coelho 81, com sala, quarto, cozinha completa, banheiro e área com tanque. Tratar no local de 8 às 11 horas. Exige-se fiador. (19515) 9

Flamengo

FLAMENGO — Aceita-se oferta para locação do apto. 1202, da Avenida Rui Barbosa, 636, em ed. com piscina e play-ground, com 2 amplos livings (30m2), jardim de inverno, 3 quartos com armarios embutidos, 3 banheiros sociais, 3 caixas dágua privativas, ampla copa, cozinha com armario embutido e 2 quartos para empregadas com os respectivos banheiros. Aluguel base: 14 mil cruzeiros. Chaves com o Sr. JOAQUIM. Tratar na CIVIA, Trav. Ouvidor, 17-loja, — Telefone: 52-8166. (18284) 10

FLAMENGO — Aluga-se o apto. 1009 da R. Barão do Flamengo, 35, edifício Simon Bolivar, com 2 quartos, grande sala, cozinha, banheiro completo, área dependências de empregados e garage. Chaves com o porteiro e tratar Av. Erasmo Braga, 299, 5º, sala 503. Tel. 42-4686 ou 52-5008. (18305) 10

FLAMENGO — Aluga-se à rua Ferreira Viana, junto a praia, Edifício Guarabira, em primeira locação, apartamento n.º 1106, de frente, 11.º pavimento, com 2 salas conjugadas, 3 quartos com armários embutidos, copa-cozinha, banheiro completo com box e dependências para empregados. — Aluguel Cr$ 7.000,00. Chaves com o porteiro. Tratar com Roberto, telefone 42-6080 — Ramal 9. (20621) 10

CONFORTABLE Room offered to paying gest, God rooking 45-5772. (29938) 10

FLAMENGO — Alugam-se os aptos. 315 e 316, à Rua Silveira Martins, 127, de sala e quarto conjugados, banheiro com box e kitchenette. Linda vista para o Corcovado. Aluguel Cr$ 3.400,00 cada. Chaves com o zelador do Edifício. Tratar pelos telefones 32-7713, 52-9873 e 25-7891. (19450) 10

ALUGA-SE — Marquês de Abrantes n. 148 apto. 101. Magnífico apartamento, ocupação imediata, sala, dois quartos e todas as dependencias, térreo de frente. Aluguel 5.000,00. Tratar dr. Cunha. Diariamente 8 as 10 hs. ou 20 hs. Tel.: 25-6062.

FLAMENGO — Aluga-se 1 quarto c| otima pensão p| casal distinto, sem filhos. R. Barão de Icaraí 18. (23454) 10

APARTAMENTO — Aluga-se — Flamengo — A Rua Dois de Dezembro 36 o apto. 804 com sala, dormitorio (independente), banheiro, cozinha e varanda. Informações pelo Telefone — 26-2170. (19474) 10

ALUGA-SE em apto. pessoa só quarto a senhor de trato e responsabilidade, unico inquilino. Tel.: 25-3661 até as 14 horas. (04890) 10

RUA SENADOR VERGUEIRO 197 APTO. 602 — Confortável, de frente, grande sala, varanda, 3 amplos quartos, armários embutidos, banheiro completo, cozinha, dep. empregada. Cr$ 6.500,00. Pode ser visitado. Administradora Nacional — Av. Pres. Ant. Carlos 615, 2º pavto. — Tel. 42-1314. (29938) 10

PRAIA DO FLAMENGO 98 — Aluga-se primeira locação o apto. 205 — Frente, sala dupla, 3 quartos, copa, cozinha, dep. empregada e garage. Chaves com zelador. Administradora Nacional, Av. Pres. Ant. Carlos 615, 2º pavto. — Tel. 42-1314. (29981) 10

Gávea

APARTAMENTO — Aluga-se ótimo apartamento n.º 301, de dois quartos, sala, cozinha e demais dependências, quarto para empregada e garagem: à rua Almirante Guilhobel, 29. Lagoa. Tratar com ABEL GUEDES PEREIRA. Rua da Quitanda, 59, 4.º andar, sala 25, chaves na portaria, das 14 às 17 horas. (29953) 11

RUA MARQUÊS DE S. VICENTE 29, APTO. 401 — Com elevador — Frente para a rua Gen. Rabelo, bela vista, ampla sala, 2 quartos, armário embutido, banh., cozinha, dep. empregada. Cr$ 4.700,00. Adm. Nacional. Av. Pres. Ant. Carlos 615, 2º pavto. — Tel. 42-1314. (29986) 11

Ipanema

IPANEMA — Praça Gen. Osorio — Aluga-se o magnífico apto. 701, em 1ª locação na R. Jangadeiros, 14, c/ 3 quartos, sala, cozinha, banheiro completo, área, dependencias de empregados, garage, sendo as peças principais de frente para o Praça Gen. Osorio com linda vista para o mar, Lagoa e montanhas. Chaves com o porteiro Sr Felipe e tratar Av. Erasmo Braga, 299 — 5º, sala 503. Tel. 42-4686 ou 52-5008. (18311) 12

ALUGA-SE casa pequena 2 salas, 3 quartos, etc., Av. Epitacio Pessoa 464 — Contrato 2 anos fiador idoneo. Ver qualquer hora. Aluguel Cr$ 13.500,00 — Tratar 47-0462 ou 43-8995 sr. Gomes. (15903) 12

Jacarèpaguá

JACAREPAGUA — Alugam-se em primeira locação, casas novas, com 2 e 3 quartos, sala grande, quarto e W.C. para empregado, quintal, garage, luz e gaz, muito transporte, rua calçada, agua propria em abundancia, à Rua Araguaya 389 e 515, na Freguezia. Chaves com o vigia Severino. Tratar pelo telef. 42-3036 e aos sábados e domingos no proprio local com Snr. Marques Pereira. Preços: 3 e 4 mil cruzeiros, com fiador ou deposito. (03881) 13

Laranjeiras

LARANJEIRAS — Aluga-se o apto. 805 da R. Sebastião Lacerda, 31, com 2 quartos, conjugados, armario embutido, sala, banheiro em côr completo e kitchenete. Chaves com porteiro e tratar Av. Erasmo Braga, 299 — 5º, sala 503. Tel. 42-4686. (22590) 16

LARANJEIRAS — Aluga-se um apto. novo, quarto e sala. Banheiro completo, cozinha. 4.000,00. Rua Sebastião Lacerda 31, ap. 506. (15917) 16

Leblon

LEBLON — Aluga-se ótimo apto. ocupando todo o andar, com 3 quartos, sala e dependências de empregada. Ver à Rua Cupertino Durão nº. 104, apto. 201, chaves no apto. 101. Aluguel Cr$ 5.200,00. Tratar à Rua Senador Dantas nº. 20 — 10º. and. sala 1.012 com snr. ARNALDO ou pelo tel. 27-4047. (18181) 17

LEBLON — Alugo mobilado pequeno e lindo apartamento para casal ou pessoa só. Tem telefone. Vêr das 14 as 18 horas. Ave. Bartolomeu Mitre 385, ap. 302. (20605) 17

LEBLON — Aluga-se ótimo apartamento com 3 quartos, sala, cozinha e dependência de empregada e garage. Ver à Rua Ardiria, 48, apto. 202. Tratar na EBIL — Emprêsa Brasileira de Imóveis S.A., sito à Rua Senador Dantas, 74, 12.º andar ou pelo telefone 52-9059, das 9 às 12 e das 14 às 18 horas. (25376) 17

LEBLON — Aluga-se à Av. Bartolomeu Mitre 385, o ap. 302 (mobiliado), de frente, c| sala e qto. conjug., banh. e Kitch. Alug.: 4 mil. Chaves com o porteiro. Tratar na CIVIA, Trav. Ouvidor 17-loja. Tel. 52-8166. (19522) 17

LEBLON — Aluga-se o ap. 302 da rua Conde Bernadote, 55, de 3 qts., sl., coz., banh., área c| tanque e depend. p| empreg. Alug. 5 mil. — Chaves c| o port. Tratar na CIVIA, Trav. Ouvidor 17-loja. Tel. 52-8166. (19518) 17

Praça da Bandeira

BARAO DE IGUATEMI 71. Alugo porão corrido assoalhado 5 x 7 para moradia família grande c/ banheiro privado. Ver pela manhã. Tratar: Lowndes e Sons à Av. Pres. Vargas, 290, 2.º, tel. 43-0905. (29932) 19

Rio Comprido

NO RIO COMPRIDO — Quarto grande para 2 senhoras ou casal sem filhos trabalhando fora. Cr$ 1.500,00 — Tem tel. 48-2573. (15920) 22

Santa Teresa

CASA ALUGA-SE com sala, 3 quartos, cozinha, banheiro completo, e quintal. Aluguel 4.500 cruzeiros. Rua Santo Alfredo, 15, Santa Teresa. (23434) 23

SANTA TERESA — Aluga-se primeira locação em edifício recém-construído de 4 aptos., o último constando de: sala, dois quartos, banheiro completo, quarto, banheiro de empregada e demais dependencias, 15 minutos do centro perto do largo do Guimarães. Rua Triunfo 31. Informações rua Triunfo 23 apt. 201 — Tel. 22-8854. (23461) 23

RUA DIAS DE BARROS 55 APTO. 2 — Ao lado da Estação Curvelo — Maravilhosa vista sôbre a baía — Aluga-se apto. completamente reformado c| 2 salas, 3 quartos, dep. empregada, despensa, banh. completo, grande cozinha e área c| tanque. Chaves no apto. 1 — Administradora Nacional. Av. Pres. Ant. Carlos 615, 2º pavto. — Tel. 42-1314. (29991) 23

SANTA TERESA — Senhor estrangeiro, de tratamento e responsabilidade, procura aposento mobiliado e independente, com banheiro completo e exclusivo, com todo o confôrto, serviço de empregada e café de manhã, em local onde não falta água e tenha telefone. Obséquio enviar ofertas para Caixa n. 19464 na portaria dêste jornal. (19464) 23

Tijuca

ALUGA-SE — à rua Conde de Bonfim, 422, 3º. andar ("Edifício Iskye"), pequeno apartamento, de frente, acabado de construir, servindo, também, para consultório médico ou dentário. Trata-se, das 12 às 2 horas, pelo telefone 22-0365. (14619) 27

RUA ENGº. ERNANI COTRIN 55 APTO. 103 — (Começa na rua Uruguai 272) — Perto da Av. Maracanã, muita condução — confortável, ampla sala, 2 quartos, banh., cozinha, dep. empregada. Cr$ 4.500,00. Visitas das 10 às 15 hs. Administradora Nacional. Av. Pres. Ant. Carlos 615, 2º pavto. — Tel. 42-1314. (29990) 27

VILA ISABEL — Final da rua Visconde de Abaeté — Aluga-se o apto. 203 da rua Padre Francisco Lana, 96, bloco 6 (primeira ocupação), com vest., sl., varanda, armário embutido, 2 qts., banh., cozinha, dep. p| emp. e área c| tanq. Base: 4 mil. Chaves c/ o porteiro. Tratar na CIVIA. Trav. Ouvidor 17-loja — Tel. 52-8166. (19524) 27

TIJUCA (Perto Pça. S. Pena). Cde. Bomfim 148 apto. 303: Sala, saleta, 2 qtos., var. banh. comp. coz. e dep. empreg. Tudo novo, pint. óleo, água abundante, não é devassado, cond. à porta. Cr$ 4.700, garage a combinar. Visitas dep. das 14 hs. (19469) 27

ALUGA-SE à Rua Haddock Lobo 408, ap. 302, de frente, com 3 quartos, saleta, sala, banheiro e cozinha completos, área com tanque. — Chaves, pletos, área com tanque. Chaves, por favor no 301. Aluguel Cr$ .... 4.200,00. Tratar 32-6753. (19510) 27

Subúrbios da Central

PIEDADE — Rua Padre Nobrega, 430 — Apto. 201 — Alugamos ótimo apartamento, constando de 2 quartos, sala, cozinha, banheiro e demais dependências. Ver no local e tratar na Emprêsa Brasileira de Administração Ltda. — Rua da Quitanda, 47 — 3º sala 1 — Tel.: 22-5827. (21412) 29

PILARES — Terra Nova — Aluga-se boa casa (centro de terreno) à Rua Maria Benjamin, 526, de sala, varanda, 2 qts., banh. e cozinha. Alug. 2.300,00. Chaves no local. Tratar na CIVIA, Trav. Ouvidor 17-loja — Tel. 52-8166. (19526) 29

ENCANTADO — Alugam-se ótimos aptos. (primeira ocup.) à Rua Cruz e Souza, 112, de 2 e 3 qts., sala, cozinha, banh., j. inv., área c| tanque e dep. empr. — Preços a partir de 3.700,00. Chaves c| o port. — Tratar na CIVIA — Trav. Ouvidor 17-loja — Tel. 52-8166. (19517) 29

Ilhas

ILHA DO GOVERNADOR — Aluga-se ampla casa, situada na rua Arujá 260, com 2 quartos, sala, banheiro completo, cozinha e outras dependencias, pelo aluguel mensal de Cr$ 3.500,00. Tratar com sr. Pedro pelo tel. 43-1290 das 12 às 18 horas. (47968) 34

Petrópolis

PETROPOLIS — Alugamos luxuoso palacete ricamente mobiliado à Av Ipiranga 247, pelo praso 2 anos — Aluguel 15.000,00 — Fotografias e detalhes com M. Sayer ou Pedrosa — Jornal Comércio 3.º, sala 322. (14709) 35

Teresópolis

TERESOPOLIS — ALTO — Aluga-se apto. mobiliado, independente, no jardim, em resid. particular. Varanda, sala, quarto, banheiro kitch. ultragás — Infs.: 22-9600. (24253) 36

GALPÃO - ZONA INDUSTRIAL JACAREZINHO

Aluga-se galpão cimentado, com 300 m2., luz, água, fôrça, sanitários e telefone instalados. — Rua Viúva Cláudio 215, c/ dona DULCE. Tratar Telefone 22-6183 c/ dona Huberta. (26378) 38

PARAIBA DO SUL — E. DO RIO

Aluga-se uma Fazenda c/ 64 alqueires, c/ a sede, diversas casas p/ colonos, 6 pastos divididos, diversas nascentes, cortada por um riacho, uma boa chácara de laranjas, uma área de 3 alqueires mais ou menos, em franca produção, e diversas árvores frutíferas. Aluga-se para pessoa de bom gosto, motivo o proprietário ter outras propriedades a cuidar. — Alugando, vendo para o interessado 60 vacas, vendo também a colheita de laranjas que pode ser feita agora no mês de outubro. Prazo do aluguel pode ser de 2 a 4 anos, sendo pago anualmente adiantado. Preço a combinar. — Tratar com o proprietário JOSÉ DA SILVA BASTOS, na Fazenda do Recato, distante 7 quilômetros boa estrada para automóveis. (28990) 38

CASA POSTO 6

Aluga-se, centro de terreno, com 3 quartos, sala de jantar, almoço, copa, quintal com 2 quartos, e garage. Rua Bulhões Carvalho n.º 58, Copacabana. (15890) 38

DEPÓSITO

CENTRO — Rua Senador Pompeu, 160, aluga-se o prédio de 2 pavimentos, com uma área de 360 mts. quadrados. Tratar pelo Tel.: 23-0189. (25341) 38

ESCRITÓRIO COM 130 m2.

Aluga-se grande salão com 130 metros quadrados, com três banheiros. Tratar à Rua Alvaro Alvim, 33/37, 5.º andar, Sala 501. (23474) 38

LOJA NO CENTRO

Aluga-se, em prédio novo, loja ampla, com 300 m2, 7 portas, à Rua Teófilo Otoni, esquina da Rua Visconde de Itaboraí. Aceitam-se propostas. Demais informações pelos telefones 43-5341 ou 43-9469. (22569) 38

COPACABANA

APARTAMENTO MOBILIADO

Aluga-se o apartamento 901 do edifício, à Rua Gustavo Sampaio n. 358, com três quartos, duas salas conjugadas, banheiro, cozinha, dependências de empregados. Todo pintado de novo. Os móveis que guarnecem o apartamento são de luxo e em estado de novo. Aluguel ...... Cr$ 12.000,00. Chaves com o porteiro. Tratar com Administradora Duvivier S. A. — Rua Alvaro Alvim n. 31 - 8.º andar. (21371) 38

CIDADE JARDIM LARANJEIRAS

EDIFÍCIO ANÁDIA

Aluga-se em primeira locação, o apto. n.º 102, à Rua General Glicério n.º 163, constando de entrada, sala, 3 quartos (sendo 2 conjugados) todos com armário embutido, cozinha, banheiro, área de serviço e dependências para empregados. Aluguel: Cr$ 7.000,00. Exige-se bom fiador. Tratar com o porteiro, Sr. José, no local. (16772) 38

LOJA CENTRO

Aluga-se por contrato a loja do Edifício Rio Madrid, à cem cruzeiros o metro quadrado — Rua Conselheiro Josino n.º 11. (9978) 38

CENTRO

Alugam-se três salas para uso escritório com ou sem telefone à Rua da Assembléia n.º 51 — 9.º andar. Tratar à Rua São José, 90 — 7.º andar — Sala 706. (29948) 38

ALUGA-SE — AV. RUY BARBOSA

ACEITA-SE oferta p/ locação do apto. 1202 da Av. Ruy Barbosa n. 636, em ed. c/ piscina e "play-ground", c/ 2 amplos "livings" (30 m2), j. inverno, 3 quartos c/ armários embutidos, 3 banheiros sociais, 3 caixas d'água privativas, ampla copa, cozinha c/ armário embutido e 2 quartos p/ empregadas c/ os respectivos banheiros. Aluguel-base: Cr$ 14.000,00. Chaves c/ o sr. Joaquim. Tratar na CIVIA, Seção de Adm. Predial, Travessa Ouvidor, 17 - loja — Tel. 52-8166. (18285) 38

Automóveis de Ocasião

VENDE-SE DODGE 1951 quatro portas bom estado telefonar 45-4174 entre 8 e 12 horas. (04865) 64

LUSTRADOR — ARMAÇÕES — EMPALHAÇÕES — Conserto de móveis, estufador. Lamartine encarrega-se. Tel. 48-4352 e 38-6163.

VENDO TAUNUS 1954 — Novo, com 2.800 kms. Preço básico 265.000 cruzeiros. Garage da Avenida Copacabana, 995 — Telefone 27-1992. (23439) 64

VENDE-SE URGENTE — Hoje por motivo de viagem elegante limusine Hudson, por metade do valor, azul, 6 cilindros, rádio, 4 portas, máquina excelente. Garage Rua Miguel Lemos, 24 — Copacabana — Pôsto 5. (04896) 64

STUDBAKER - COMANDER - 52 — 4 portas. Estado de novo. Vende-se à vista por Cr$ 250.000,00. Tel. 32-3180, com sr. José. (19493) 64

DEIXANDO o país, vende Fiat 1500 ano 51 Motor revisado, cem por cento, 5 pneus novos, 98 contos. — Tel. 57-9222. (26120) 64

JEEP WILLYS

Vende-se, novo, com zero km. Ver e tratar Rua Rosa e Silva 157. Telefone: 38-8058, com VICENTE.

CAMINHÃO GMC 1952

Vende-se. Bom estado. Ver e tratar Rua Rosa e Silva, 157. Telefone: 38-8058, com VICENTE. (24385) 64

ALUGAM-SE CARROS

Chapas particulares s/ chofer, americanos. Mecânicos, equipados, modêlos 52, 53, 54. — Informações telefones: 37-8612 e 46-8943 — Avenida Prado Júnior, 145-A-Loja — Copacabana. (23383) 64

ALUGUE UM AUTOMÓVEL

Dirija Você mesmo. — Chapas particulares. Últimos modelos. — Rua Francisco Otaviano, 35. — Telefones: 27-8904 e 31-1470 — Copacabana. (11563) 64

FIAT — 1.400

Particular vende, ano 1952, motor 100%, submete-se a qualquer experiência. Ver e tratar c/ FREITAS — 52-9130. (4907) 64

CITROEN 1951

Otimo estado, 4 portas, preto, licenciado pela P. S. Paulo para 1955, placa 206.804, será vendido hoje, 3.ª feira, 13 às 16 horas em frente ao n.º 38-D, da Av. Nilo Peçanha.

Inf.: 32-9888. (15912) 64

OLDSMOBILE 1950 — 88

2 côres, 4 portas, licenciado para 1955, chapa 45-62, será vendido em leilão do Martins Pereira, na 5.ª feira 13, às 16 horas, em frente ao n.º 38-D, da Av. Nilo Peçanha.

Inf.: 32-9888. (15911) 64

ALUGUE UM AUTOMOVEL

DIRIJA VOCÊ MESMO. TEL. 42-0811. (14503) 64

CHRYSLER 1952

Vendo 4 portas, 8 cilindros em V., modêlo Saratoga, transmissão Fluid-Matic, (Semi-automática), — rádio, pneus de banda branca. Preço base: Cr$ 300.000,00. — Telefone 52-4060 ou 27-1809. (23429) 64

DODGE 1951 (UTILITY)

Tipo Sierra — 4 portas — Excelente estado. — Aceito troca. — Rua México n.º 31-C. (10853) 64

SIMCA 1951

Particular vende em ótimo estado de conservação e funcionamento, rádio, pneus novos, forração nylon. Ver e tratar c/ LARIO — R. Senador Dantas, 115. (23464) 64

PREFECT 1951

Bem conservado. Tudo O.K. Facilito parte. Tratar sr. ALMEIDA.

Tel.: 26-3240. (13580) 64

VOLVO 1950

Vendo, perfeito estado, rádio Motorola, forrado a nylon. Preço base: 135 mil. Trat. 43-6999, 57-9457, Ronaldo. (29963) 64

NÃO VENDA SEU AUTOMÓVEL

SE PRECISAR DE DINHEIRO

Resolvemos, AINDA HOJE, a sua situação financeira, com garantias recíprocas. Rua Evaristo da Veiga n. 35, sala 605, esquina da Rua Senador Dantas — Telefone: 22-6180. (11617) 64

PEÇAS PARA CAMINHÕES Á ÓLEO DIESEL

MILA LTDA.

Rua Bonfim, 333-A ou pelo Tel. 43-6041

Recebemos importação de peças MERCEDES BENZ

FORD CONVERSÍVEL - 1954 — SUNLINER CRESTLINE

ZERO KM

Vende-se Cr$ 500.000,00, emplacado, hidramático, banda branca, verde, capota branca, equipadíssimo. Tratar com DR. AFFONSO, Fone 43-7519 e 43-8268 das 9,00 às 12 horas e das 14,00 às 17,30 horas. (4916) 64

CAMIONETA TEMPO — VENDE-SE

ESTADO DE NOVO

VER: Rua Tenente Possolo n.º 1 — Subsolo

Até 9,30 com o Sr. OSWALDO (29956) 64

ŠKODA

Carros novos e usados. Facilidades e trocas. Estóque de peças originais, completas. Oficina especializada.

AUTO CENTRAL LTDA.

RUA ANDRÉ CAVALCANTI, 71-73

TELEFONE: 32-3660 (22773) 64

CHEVROLET — BELL-AIR — 1953

POWER-GLID

Vende-se em estado de novo, com 4 portas, superequipado, com duas côres, preço Cr$ 450.000,00. Tratar com Moreira — L. São Francisco n. 14 — Loja do Ouro. (29942) 64

XK 120

Vende-se um Jaguar XK 120 — Super — Sport em excelente estado de conservação. Equipado com rádio — forração de couro — pneus banda branca. Submete-se o Jaguar a qualquer experiência. Pode trazer mecânico. Desenvolve 240 km/hora. Ver hoje, no Pôsto Frederico, junto ao Túnel Novo, com o sr. Orlando. (54706) 64

HIPOTECAS

HIPOTECAS — Empresto sôbre prédios, apartamentos e edifícios de 200 mil para cima, devendo ser bem localizados — Solução rápida — M. SAYER JORNAL COMERCIO, — 3.º andar — Sala 322. (14708) 92

PARTICULAR EMPRESTA Cr$ 150.000,00 em uma ou duas hipotecas de prédios, mesmo em final de construção. Juros de lei. Informações pelo tel. 48-6679. (19527) 92

PARTICULAR — Empresto Cr$ 400.000,00 em uma ou duas hipotecas de prédios, mesmo em final de construção. Juros de lei. Av. Pres. Vargas, 290. Sala 815. Tel. 23-3870. (19528) 92

A JUROS MINIMOS empresto sob hipoteca de prédios, mesmo em construção: adianto dinheiro para certidões, solução rápida. — Tratar na Av. Pres. Vargas, 290, sala 815, com A. Morais. (19529) 92

HIPOTECAS — Disponho 100 mil cruzeiros para empregar em uma hipoteca na Zona Sul. Juros 12% ao ano. Detalhes 26-1168. — Sr. Olavo. (19475) 92

HIPOTECA — Empresto dinheiro sob hipoteca de predios, com direito a amortizar ou liquidar em qualquer tempo. Adianto dinheiro para regularizar os documentos. A. Cortes. Rua da Quitanda, n.º 87, 2.º andar. Telefone 23-6359. (05574) 92

A JUROS — Sob hipotéca de prédio podendo liquidar antes do vencimento. Adianto dinheiro para regulamentação de documentos. Também compro e vendo prédios, apartamentos e terrenos. Tratar com B. Boselli, na Praça Pio X, 78, sala 807, em frente à Igreja da Candelária. (5929) 92

HIPOTECA — Empresto juros 12% a. a. c. garantia de bons prédios no D. F. Desde 200 mil até 50 milhões compro propriedades. Tel. .. 46-9225. (19453) 92

COMPRA E VENDA DE PRÉDIOS E TERRENOS

Centro

CENTRO — Vendo no Ed. Itu grupo de salas p| escritório localizado no Largo da Carioca. Walter Weinschenck — 42-6437. (26130) 100

CENTRO — Vendo no Ed. Patriarca grupo de sala para escritório localizado no Largo de São Francisco. — Walter Weinschenck — 42-6437. (26133) 100

APTO NO EX-PALACE HOTEL, lado da sombra, 8.º andar, 500 mil, sendo 371 mil em 18 anos — Eng.º TITO LIVIO vende, urgente. — Av. Rio Branco, 134 — 42-1769. Vendo outros. (26239) 100

APTOS. NO EX-PALACE HOTEL — dos grandes, de esquina e do lado da Av. Alte. Barroso — Eng. TITO LIVIO vende — Av. Rio Branco 134 — 42-1769 e 52-7736 — Vendo outros. (26237) 100

GRUPO NO CASTELO — Vende-se a Rua Debret, pintado a oleo, com três salas e sanitario proprio. Informações pelo tel.: 43-8218 com sr. Luiz. (14653) 100

PALACE HOTEL — Ótimo apartamento (ou escritório) de frente, no Edifício Marquês do Herval (antigo Palace Hotel), em final de construção, à Av. Rio Branco esq. Almte. Barroso, situado do lado de Almte. Barroso, constando de: Entrada, amplo salão com 51,00 m2., banheiro e kitchinette. Preço: Cr$ .... 1.200.000,00 com parte financiada em 18 anos e parte facilitada. CIVIA — Trav. Ouvidor, 17 — (Seção de Vendas, 2.º and.) Tel.: ✻ 52-8166, de 8,30 às 18,00 hs. (54720) 100

AVENIDA BEIRAMAR 242 — Vende-se apartamento vista aeroporto c/ entrada, sala c/ varanda, dois quartos, banheiro, cozinha, e dependencias. Pode ser ocupado já. Preço: 600 mil metade à vista, metade financ. 7 anos juro 10%. Chave com o porteiro. Informações com proprietaria. Av. Calógeras 6, apto. 1205, tel. 42-3295. (22259) 100

ESPLANADA DO CASTELO — Vendemos ótimo apto., andar alto, de frente, à Av. Beira Mar, com sala, 3 qtos., banh., coz. var., dep. de empregados e área de serviço. ALCIDES DE MORAES & CIA. LTDA. Av. Rio Branco, 128, 16.º, sala 1601 — 22-0504. (15502) 100

CENTRO — Terreno — Vendo a Rua André Cavalcanti, medindo 25x53, completamente plano. Preço: Cr$ 4 milhões. Tratar com sr. Rocha a Rua da Quitanda 50 — 1.º s| 7 — 42-4480. (15926) 100

CENTRO — Ex-Pálace Hotel — Vendo no 19.º andar apto., com 3 quartos, sala, banheiro e kitch., frente para Av. Rio Branco e Almirante Barroso (esquina). Tratar Rua Santa Luzia 732 — 8.º andar — Sala 806. (29960) 100

VENDO — Conjunto instalado com todos os moveismaquinas e centro telefônico. Preço Cr$ ...... 2.700.000,00. Telef. 32:2300. Rua Santa Luzia, 799 — 13.º andar. (4868) 100

D. CARMEN aceita apartamento para venda no Centro, mesmo em construção. Otimas oportunidades — Telefones 57:9074 e 42:1769. (26438) 100

Andaraí

ANDARAÍ — Terreno — Vendo à rua Gastão Penalva medindo 60 x 120 de esquina — Walter Weinschenck — 42-6437. (26138) 300

Botafogo

BOTAFOGO — Aptos. prontos. Na continuação da Rua Eduardo Guinle, logo após o número 58, vende-se os últimos excelentes apartamentos acabados de construir com 4 pavts. c| elevador, sôbre pilotis, sendo todos de frente, c| 2 amplos quartos, grande sala, banheiro completo c| box, ampla cozinha c| armários e coifa, dependências completas para empregados, área de serviço c/ tanque revestido de azulejos e mármore, amplas varandas em todos os aptos., armários, abrigos p| automóveis, etc. Preço de Cr$ 630 mil a Cr$ 655 mil, sendo 30% de sinal, que poderá ser facilitado e 70% financiados pela Tabela Price, com prazo a combinar Ver no local a qualquer hora. Vendas exclusivas com M. Guerra, Av. Rio Branco, 134, 4.º, s| 407. Tel. 42-6573 e 22-4368 e Organização Administradora e Imobiliária Ltda., Av. Rio Branco, 181, s| 1.303. Edf. Cineac. Tel. 42-1922 Aos domingos, feriados e na parte da noite, pelos Tels. 46-2782 e 45-0447. (48711) 400

BOTAFOGO — Terreno — Vendo à Rua V. da Pátria medindo 27 x 100 — Walter Weinschenck — 42-6437. (26141) 400

PRAIA BOTAFOGO (Mourisco). — Vendo em final de construção apto. de frente e esquina com janelas laterais, 5.º andar, sala, quarto, banh. kitch. com box geladeira e armario embutido. Preço Cr$ 420 mil. Entrada Cr$ 76 mil. Saldo financiado 5 anos sem juros. — Tel.: 42-9900. (22376) 400

BOTAFOGO — Rua Victório da Costa — Vende-se apartamento de frente com 2 salas, 3 quartos e dependências de empregado. Telefone — 23-2027 e 26-3639. (17449) 400

BOTAFOGO — Vendo, Cr$ ... 650.000,00 apartamento duplex, com 2 quartos e sala. Financiamento do Lar Brasileiro. Ver à rua Voluntários da Pátria, 129 apto. 121. Locação imediata. Tratar 25-3282 das 8 às 18 horas. (29954) 400

PRAIA DE BOTAFOGO — Para pronta entrega, luxuoso apartamento de frente, em andar alto, constando de: Hall, 3 salas, biblioteca, amplo jardim de inverno com piso em mármore, terraço, toilette, 4 quartos, armários embutidos, 2 banheiros completos, copa-cozinha, 2 quartos e dep. de empregadas, garagem. Preço: Cr$ 3.800.000,00 com parte facilitada em 2 anos e parte financiada em 15 anos. CIVIA — Trav. Ouvidor, 17 — (Sec. de Vendas, 2.º and.) Telefone: ✻ 52-8166, de 8,30 às 18,00 hs.

APARTAMENTO COM 80% FINANCIADO EM 10 ANOS — Para entrega desocupado, ótimo apartamento de frente, constando de: 1 sala, varanda envidraçada e com persianas, 3 quartos, armário embutido, banheiro completo, cozinha, quarto e dep. de empregada. Preço: Cr$ .... 700.000,00 com sinal de Cr$ ... 140.000,00 e o restante financiada em 10 anos. CIVIA — Trav. Ouvidor, 17 — (Sec. de Vendas, 2.º and.) Tel.: ✻ 52-8166, de 8,30 às 18,00 horas. (54718) 400

ATENÇÃO — Rara oportunidade! — Vendo apartamento de alto luxo, localização maravilhosa. Rua Voluntários da Pátria, quase esquina Praia de Botafogo, todos de frente, com: vestibulo, ampla sala de (22m2), jardim de inverno, 2 amplos quartos com varanda, copa, cozinha, área ampla de (8m2) dependências de empregada Preço Cr$ 500.000,00. Sinal de Cr$ 25.000,00; na promessa 50.000,00. Prestações de Cr$ .. 5.000,00. O saldo financiado em 5 anos. Tratar diretamente. Tel. 26-0281. Anita Gelbert. Ver plantas à rua Voluntários da Pátria, 221, apto. 503, diàriamente, das 9 às 20 horas. Ótimo negócio. (4005) 400

BOTAFOGO — RARA OPORTUNIDADE — Vendemos diretamente no incorporador os últimos aptos. para serem entregues em 60 dias, com sala, 2 quartos, armarios embutidos, banheiro e cozinha, área com tanque e todas as dependencias de empregada. Preços de Cr$ 420 mil a Cr$ 480 mil com apenas 10 por cento de entrada uma parte na escritura e o restante facilitado e financiado sem juros. Ver hoje e diariamente no local à rua Sorocaba 481, e tratar exclusivamente com a IMOBILIARIA LIF LTDA. à Av. N. S. de Copacabana 661 — 2.º andar, grupo 201, tels. 57-4515 e 37-4635. Atende-se diariamente inclusive hoje até as 20 horas e no centro rua 7 de Setembro 66, 12º andar, sala 1206 — Tel. 22-9392. (16688) 400

BOTAFOGO — Em início de incorporação, vendemos pequenos mas espaçosos apartamentos de sala e quarto separados, jardim de inverno, banheiro completo e cozinha. Magnificamente situado, na esquina da Rua Marquês de Olinda com a Rua Mundo Novo, em frente aos amplos jardins da Casa de Saúde do Dr. Eiras — Preço fixo, sem reajustamento, a partir de Cr$ 245.000,00 sinal de Cr$ 12.250,00 — Cr$ 36.750,00 facilitados e os restante 80 por cento financiados em 80 prestações a partir de Cr$ .. 2.450,00 sem juros. Construção e incorporação de EDIBRA S. A. — Vendas exclusivas — IMOBILIARIA "LIF" LTDA. Av. N. S. de Copacabana 661 2.º andar, de frente, salas 201 E e D — Telefones 37-4635 e .... 57-4515 — Atende-se diariamente, inclusive aos domingos até às 20 horas. No centro à Rua 7 de Setembro 66, 12.º andar, sala 1206 — Telefone 22-9392 — No local atende-se diariamente até às 18 horas. (48941) 400

Catete

CATETE — Vendem-se em primeira locação, acabamento primoroso, edifício construído sobre pilotis, os apartamentos 102, 701, 704, à Rua Artur Bernardes, 21 c| sala, 3 quartos, cozinha, banheiro completo em côr, área, dependencias de empregados, garage, peças espaçosas. Chaves com porteiro. Tratar Av. Erasmo Braga 299 - 5º, s| 503. Telefones 42-4686 — 52-5008. (18310) 500

CATETE — Vendem-se em primeira locação, acabamento primoroso, edifício construído sôbre pilotis os apartamentos 302, 304 e 401 a 404, à Rua Artur Bernardes 21, c| 2 quartos, sala, cozinha, banheiro completo em côr, área, dependencias de empregados, garage, peças espaçosas. Chaves com porteiro. Tratar Av. Erasmo Braga 299 — 5º, sala 503. Telefones 42-4686 ou 52-5008. (18308) 500

VENDO à rua Sto. Amaro, 184 os aptos. 107 e 109 por Cr$ 290.000,00 e os aptos. 204 e 206 por Cr$ 350.000,00. Prédio recém construído. Ver no local e tratar à rua São José, 90, sala 2.003. (21337) 500

CATETE — Vende-se o apartamento 501, de frente, a Rua Arthur Bernardes, 37, de recente construção, composto de saleta, sala, 3 quartos e demais dependencias. Possue armarios embutidos, ampla área ladrilhada e banheiro em cor. Informações na ICISA, à Av. Venezuela, 27, sala 812. Tel. 43-6463. (40980) 500

Catumbi

APARTAMENTO — Vende-se o apto. n.º 708 do Edificio "Sonia Maria", sito à rua Silveira Martins n.º 132, Catete, com quarto e sala conjugados, banheiro e kitchnette, desabitado — Parte à vista e o saldo financiado — Tratar com o Sr. LEOPOLDO TACHAU, na Cia. Coparco, à rua da Quitanda n.º 80, 9.º andar. (15908) 600

Copacabana

COPACABANA — Vendo à rua Francisco Sá, apart° com 3 quartos, 2 salas, banheiro, copa, cozinha, dep. pa. empregadas — andar alto, de frente. Preço 1.600.000,00 — com facilidade no pagamento — WALTER WEINSCHENCK. 42-6437. (26135) 700

COPACABANA — Vende-se a Rua Barata Ribeiro 232 o apto. 204 com acabamento de luxo e todo pintado a oleo, com quarto e sala separados boa cozinha e grande banheiro. Ver no local e tratar Av. Erasmo Braga 299 — 5.º s|503. Tels.: 42-4686 — 52-5008. (18303) 700

COPACABANA — Vende-se o apto. 403 da R. Barata Ribeiro 531 com 2 quartos, sala, cozinha, banheiro completo, todas peças grande, dependencias de empregados. Chaves com porteiro. Tratar Av. Erasmo Braga 299 — 5.º s|503. Tel.: 42-4686 — 52-5008. (18302) 700

COPACABANA — Vendo à rua Júlio Castilho, apartamento acabado de construir, com 3 quartos, com grandes armários imbutidos, 2 grandes salões jardim de inverno em mármore, sala de almôço, copa-cozinha, 2 quartos pa. empregados e garagem. WALTER WEINSCHENCK. 42-6437. (26134) 700

COPACABANA — Casa — Pronta entrega — Rua Constante Ramos. No local mais sossegado — Vendemos casa em terreno de 14,50 de frente, constando de 1.º pavimento "hall", 2 salas, copa-cozinha e banheiro de empregada e garagem. 2.º pavimento: "hall" 3 quartos, 2 varandas e banheiro — Preço Cr$ 2.200.000,00 — Informações com Brandon Schiller S. A — Rua Rodrigo Silva 13, 4.º andar — Tel. 42-0329. (18357) 700

COPACABANA — Vende-se para entrega em janeiro proximo à Praça Eugenio Jardim, otimo apto. com todas as peças de frente em prédio de 2 por andar, composto de: sala, 3 quartos, 2 banheiros sociais, cozinha e demais dependencias — Preço Cr$ 1.050.000,00 — com parte facilitada e parte financiada — Informações com Brandon Schiller S. A. — Rua Rodrigo Silva 13 — 4.º andar — Tel. 42-0329. (18358) 700

VENDO na rua Carvalho de Mendonça, 13, apto. 202. Ver no local e tratar à rua São José, 90, sala 2.003. (21336) 100

APTO. — Av. Copacabana 462 — 8º andar de frente com 3 quartos, sala, cozinha grande e clara, com armario de aço, dep. para empreg. e garage. Todas as peças são de frente com sancas, lustres de murano e cristal, pequeno hall com consolo, espelhos de cristal, etc. Entrega imediata. Preço 1.600.000,00 com 300 mil financiados. Tratar à Rua Senador Dantas 20 — 10º, sala 1009 com Dr. Lindolfo — Tel. 52-1900. (18178) 700

COPACABANA — Avenida Atlantica 2736 — Vendem-se os apartamentos ns. 103 e 203 construção em pilotis com duas salas, 3 quartos, banheiro completo, cozinha, grande área, dependencias de empregados. Facilita-se o pagamento. Chaves com porteiro e tratar Av. Erasmo Braga 299 — 5.º s 503. Tels.: 42-4686 — 52-5008. (18307) 700

COPACABANA — Vendemos, já em revestimento, à r. 5 de Julho magnificos aptos. de 3 quartos, grande salão c/ jard. de inverno, copa, cozinha, banh. c/ box e dep. criados, a partir de Cr$ 650.000,00 — Plantas e informações com ALCIDES DE MORAES & CIA., LTDA., à av. Rio Branco 128, 16.º, s/ 1601. 22-0504. (19503) 700

COPACABANA — Pôsto 5 — Vende-se, à rua Leopoldo Miguez, 116, ótimo apto. de frente, n.º 301, sôbre pilotis, lado da sombra, novo, com saleta de entrada, 2 salas independentes, jardim de inverno, 3 quartos independentes com armários embutidos 2 banheiros sociais, copa-cozinha com armários azulejados, 2 quartos e banheiro de empregadas, área de serviço e garagem. Entrega imediata. Chaves com o porteiro. Preço ... 1.740.000,00, com parte facilitada e financiada. — Tratar pelo tel. 43-6350. (19461) 700

RUA RAIMUNDO CORREA — Lado da sombra — Proximo da Casa Sloper, Mercadinho, cines Metro e Art-Palacio — Ponto privilegiado — Obra de primeira qualidade sobre pilotis a cargo da J. A. Costa e Cia. Ltda. em final de construção. Apenas 2 aptos. p| andar. Vendo magnifico apto. constando de: vestibulo, 2 otimas salas, 2 bons dormitorios, sendo um c| varanda, 2 banheiros sociais, copa espaçosa cozinha área de serviço e dependencia de empreg. Area de apto.: 132m2. Preço: Cr$ 1 milhão com Cr$ 500 mil financiados em 5 anos. Tratar com Avila Raposo na Rua Sen. Dantas 76 — 10.º andar — S.1.007 — Tel.: 52-0579. (23472) 700

COPACABANA — POSTO 5 — Vendemos magnifica residência, na rua Miguel Lemos, de 2 pavtos., 4 quartos, 2 salões, garagem. — Tratar 22-9543. (15879) 700

COPACABANA — Em edificio acabado de construir, edificado em terreno de 27 x 75, sobre pilotis, ajardinado, com playground, vendemos os apartamentos 103 e 804, de frente para a montanha, com ventilação e indevassabilidade asseguradas, tendo vestibulo, jardim de inverno, 2 grandes salas, 4 dormitorios, 2 banheiros sociais, sendo um em côr e demais dependencias, inclusive garagem. Preços Cr$ 1.280.000.00 e Cr$ 1.360.000,00 com 50 % financiados e facilidades de pagamento para a entrada. Ver diariamente, inclusive domingos, das 9 às 13 e das 14 às 17 horas à rua Toneleros, 138/146 e tratar na Imobiliaria Nova America Ltda. à Av. Nilo Peçanha n. 12, 8º andar, grupo 801. (39152) 700

COPACABANA — RARISSIMA OPORTUNIDADE — Vendemos excelente apartamento, pronto, vazio, à Rua transversal, próximo à praia, último andar, com vista para o mar, com 3 quartos, 2 salas conjugadas, banheiro, cozinha, área com tanque e dependências de empregada. Preço de ocasião de Cr$ 800.000,00, com Cr$ ...... 300.000,00 de entrada a combinar e o restante financiado a longo prazo. Marcar visitas com a IMOBILIARIA LIF. LTDA., à Av. N. S. Copacabana, 661, 2.º andar (frente), grupo 201. — Tels. 37-4635 e 57-4515. — Atendemos diàriamente, inclusive hoje, até às 20 horas, e no centro à Rua 7 de Setembro, 66, 12.º andar, sala 1.206 — Telefone: 22-9392.

COPACABANA — Rara Oportunidade — Vendemos ótimos aptos. em final de construção, em rua transversal à praia, com 1 quarto, 1 sala — peças amplas e separadas por arco, banheiro e cozinha, todos de frente, com vista para o mar. Preço de raríssima ocasião Cr$ 200.000,00 com pagamento a combinar — Tratar diretamente com os proprietários — IMOBILIARIA LIF LTDA. — Av. N. S. de Copacabana 661 — 2.º andar de frente, grupo 201 — Tels. 37-4635 — 57-4515 — Atende-se diariamente, inclusive aos domingos, até 20 horas — No centro — Rua 7 de Setembro 66 — 12.º andar, S. 1206 — tel. 22-9392. (16689) 700

COP. RARISSIMA OPORTUNIDADE — Vendemos excelente apartamento, pronto, de frente, vazio, entrega imediata, proximo a praia, com 3 quartos, 2 salas conjugadas, banheiro, cozinha, área com tanque e depend. de empregada — Preço de ocasião de Cr$ 800.000,00 com Cr$ .. 500.000,00 financiados em 10 anos, e o restante a combinar. Marcar visitas com a IMOBILIARIA LIF LTDA., à Av. N. S. de Copacabana 661, 2.º andar, grupo 201. Tels. 57-4515 e .... 37-4635. Atende-se diariamente, inclusive hoje — até às 20 horas e no centro à Rua 7 de Setembro 66 — 12.º andar, sala 1206 — Telefone 22-9392. (11607) 700

COPACABANA — RARA OPORTUNIDADE — Proprietário vende ótimo apartamento, pronto, vazio, à Rua Domingos Ferreira, com 2 quartos, 1 sala, armário embutido, jardim de inverno, banheiro, cozinha e WC de empregada. — Preço de ocasião de Cr$ 560.000,00, com Cr$ 160.000,00 de entrada e o restante financiado em 15 anos. Faz-se grande abatimento para pagamento à vista. Tratar diretamente com a IMOBILIARIA LIF LIMITADA, à Av. N. S. Copacabana, 661, 2.º and. (frente), grupo 201. — Tels. 37-4635 e 57-4515. Atendemos diàriamente inclusive hoje, até às 20 horas e no centro, à Rua 7 de Setembro, 66, 12º andar, sala 1.206. Tel. 22-9392.

UM POR ANDAR! Em Edif. Novo s| Pilotis, vendo otimo apto. c| todas peças mtº. claras: 3 qtos. c| arms., 2 salas com sancas, 2 banhs. esplendida copa-coz. com arms. e grde. area serv. com 2 qtos. e WC. emp. Preço: 1.500.000 Cr$ c| financ. Inf 57-5771 — 57-7786 com CARVALHO ROCHA. (23468) 700

COPACABANA — Apto de frente, vende-se com 4 qtos. 2 salas, copa, cozinha, banh. em cor qto. e WC. empregada área e tanque, em final de construção. Preço 800 mil cruzeiros com 300 mil de entrada e o restante financiado em 100 meses. Ver a rua Siqueira Campos 203 apto 901. Mais detalhes tel.: 27-4160. (19533) 700

APTO. VAZIO ocupando todo o andar, de luxuoso edificio em rua transversal a praia! — Primoroso acabamento com 3 amplos qtos. com otimos armarios, 3 salões, 2 banhs. de luxo (em marmore) 1 "toilete" jardim de inverno, chapelaria, copa, cozinha, area com 2 quartos e WC empreg. — Garage! — Vendo p/ ... 2.800.000 Cr$ — Facilito! — Inf. ... 57-5771 — 57-7786 — 57-6573 com CARVALHO ROCHA. (23467) 700

COPACABANA — Renda — Vendo a rua Joaquim Nabuco 236 um dois ou tres aptos. todos iguais, tendo entrada, amplo quarto, banh. compl. e cozinha americana. Estão alugados por 2.500,00 cada. Vendo por 220 mil cada ou 620 mil pelo conjunto de 3 aptos. Há cerca de 100 mil financ. Tratar com o proprietario sr. John a Av. Nilo Peçanha 26, 11.º sala 1112 — Fones: 52-9225 ou 37-4537 à noite. (19542) 700

COPACABANA — Vendemos apartamentos de frente com sala e quarto separados à Rua Ministro Viveiros de Castro, esquina de Belfort Roxo Entrega em 10 meses. Tratar na Incorporadora Imobiliaria Mazza Ltda. Rua da Assembléia 67 — 3.º andar — Tels.: 22-7266 e 42-8070. (101165) 700

COPACABANA — Vende-se um apto. a Rua Domingos Ferreira Ed. Master entrada 110 mil cruzeiros o restante em 10 anos e de frente. Tratar com Aristides ou Jair. Tel.: 22-1499. (04910) 700

COPACABANA — Vende-se ótimo apto. a rua Barão de Ipanema 135 apto 1001 com sala, 2 quartos, banheiro, cozinha, quarto e banheiro de empregada e área com tanque — Recuado tendo um terraço aproveitavel com trinta metros quadrados. — Predio de dez pavimentos, um só apto. por andar — Preço Cr$ 600 sendo Cr$ 250 mil a vista e o restante financiado — WALDEMAR DONATO — Rua Rodrigo Silva 18 — sala 501 — Tel.: 32-2158. (23471) 700

COPACABANA — Vendemos, à rua Anita Garibaldi, magnifico apto. frente, c/ 2 salas, 3 quartos com armários, grande cozinha azulejada, banheiro e garagem. Tôdas as peças de frente e com sancas. 50% financiados, parte a combinar e parte à vista. — ALCIDES DE MORAES & CIA. LTDA., av. Rio Branco 128, 16.º, s/ 1601, 22-0504. (19495) 700

COPACABANA — Vendemos à Rua Min. Viveiros de Castro, para entrega em 90 dias, ótimo apto. de sala, 3 quartos, banh., coz., var. e dep. criados. Cr$ 550.000,00 — ALCIDES DE MORAES & CIA. LTDA., Av. Rio Branco, 128, 16.º, sala 1601 — 22-0504. (19494) 700

COPACABANA — Vendemos à Rua Sá Ferreira, ótimo apto. frente, 2 salas, 3 quartos, 2 banheiros em côr, cozinha e dep. empregado e garage. ALCIDES DE MORAES & CIA. LTDA. Av. Rio Branco, 128, 16.º, sala 1601. 22-0504. (19501) 700

DESFRUTE DO PRAZER DE MORAR EM UM CONFORTAVEL APARTAMENTO COM AS VANTAGENS E REGALIAS DE UMA BOA CASA — 180 m2. de área por Cr$ 1.150.000,00 — Espetacular terraço social com cêrca de 60 m2., todo pavimentado em cerâmica São Caetano, tendo "plateaux" elevado artisticamente disposto, espaços excelentes para bar, jardins, etc. — Lado da sombra, recebendo o benéfico sol da manhã — Isolado, construído sôbre o último andar — Sossegado, independente, livre de ruídos — Ventilado e fresco, dispondo de telhado e janelas panorâmicas — Construção e acabamento de super-luxo da Construtora Canadá S/A. Totalmente pintado a óleo em côres modernas laváveis (inclusive os tetos) — Banheiro com piso em mármore, de 2 côres, azulejos em côr, louça porcelanizada — Cozinha com paredes azulejadas até o teto, dispensa com prateleiras em mármore, exaustor, fogão de luxo com tampa, pias duplas, água quente e fria — Dormitório com grande armário forrado e ponto de calefação — Jardim de inverno com piso em mosáico romano — Area de serviço com piso em cerâmica paredes azulejadas, tanque em azulejos e mármores — Ferragens e metais de luxo — Tacos selecionados — Venezianas em duro alumínio, etc. etc. O apartamento é constituído de: Jardim de Inverno — Living — Sala — 2 dormitórios — Banheiro completo — Copa-Cozinha — Banheiro de empregada — Área de serviço — Quarto de empregada — Pagamento com parte financiada — Diretamente no local, com o sr. David Navarro, no Edifício "Dom Sérgio" — Rua Xavier da Silveira, 95 de 8.30 às 11.30 e de 13.30 às 16.30, diàriamente. Nota: — O Edifício é de alto luxo, sôbre pilotis, com parque infantil, jardins, etc. — Constituido de apartamentos suntuosos, de preços elevados, com apenas 2 por pavimento, o que assegura moradia 100% familiar. 54955) 700

COPACABANA — Vendo à Praça Eugenio Jardim, luxuoso apartamento em final de construção com 3 quartos, 2 grandes salões, 2 banheiros completos, copa-cozinha, 2 quartos pa. empregados e garagem — Preço aproximado 2.500.000.00 — medindo .. 290 m2 de construção. WALTER WEINSCHENCK. 42-6437. (26140) 700

COPACABANA — Av. Atlantica n.º 3.806 — Vendemos o apto. 1.004 de frente, para entrega imediata, novo. Sala, quarto conjugados, banheiro e kitchnete. Cr$ 400 mil, sendo Cr$ 200 mil a vista e Cr$ 200 mil financiados em 5 anos pela tabela price. Chaves com o porteiro. Sr. José. Tratar na Imobiliaria Lemos Ltda. a Av. Nilo Peçanha 26, sala 702. Tel.: 22-2483 com sr. Freire. (16728) 700

COPACABANA — Pôsto 6, perto da praia, entrega em 30 dias, vende-se último aptº. de luxo, 101, frente, constando de 2 salas, 3 dormitórios, arm. embutidos, cozinha esmaltada, grande área azulejada, tôdas dependências, pinturas a óleo, venezianas de alumínio, confôrto absoluto. Prédio sôbre pilotis com play-ground para crianças. Preço de ocasião. Visitar no local. Av. Rainha Elizabeth, 685, edif. "Viviane". Tratar diretamente com incorporadores EMERCO, Ltda., Rio Branco, 151, tels.: 22-7102 e 42-5836. (40833) 700

COPACABANA — Pôsto 2 — Em início de construção, vendo apartamentos com jardim de inverno, sala e quarto separados, toilete, banheiro completo, cozinha, área de serviço com tanque, quarto e banheiro de empregada. Trata-se de um apartamento confortável, com peças amplas e bem distribuidas — Construção da Construtora Predial de Paoli Ltda. Preços fixos de Cr$ 450.000,00 a Cr$ 480.000,00 — Pequeno sinal, parte facilitada e 40 por cento financiados em 5 anos — Tratar diretamente com o incorporador RODOLPHO DE PAOLI — Av. Rio Branco 151 grupo 1612 — Telefones 52-6213 e 32-3635.

COPACABANA — Pôsto 4 — Vendo para entrega imediata ótimo apartamento, com 2 quartos, varanda, sala, jardim de inverno, cozinha, área de serviço com tanque, quarto e W. C. de empregada. Ver à Rua Edmundo Luns, 28 apto. 303, com o porteiro Sr. BRITO — Preço Cr$ 680.000,00 com Cr$ 366.000,00 financiados em 10 anos em prestações de Cr$ 5.250,00 — N.B. — Esta rua começa em Figueiredo Magalhães, a primeira depois de Barata Ribeiro. Tratar diretamente com o construtor incorporador — RODOLPHO DE PAOLI. Av. Rio Branco, 151 — grupo 1612 — Telefones .. 52-6213 e 32-3635.

COPACABANA — Pôsto 5 — Rua Xavier da Silveira 63, esquina de Leopoldo Miguez — Sala e quarto separados, banheiro, cozinha, área com tanque, quarto e banheiro de empregada — Entrega em 6 meses — Ver o apartamento 1.001 e tratar com o construtor incorporador — RODOLPHO DE PAOLI — Av. Rio Branco 151 — grupo 1612 — telefones ...... 52-6213 e 32-3635 — Preço Cr$ ..... 440.000,00 com Cr$ 150.000,00 financiados e o restante a combinar.

AV. N. S. DE COPACABANA — Pôsto 6 — Para entrega imediata — Vendo apartamento de frente — com sala, 3 quartos, armarios embutidos, banheiro com box, cozinha, dependencias completas e garage — Preço Cr$ 900.000,00 com Cr$ 200.000,00 financiados em 6 anos e o restante a combinar — Tratar com o proprietário DR. RAUL DE PAOLI — Av. Rio Branco 151 — grupo 1612 — Telefones 52-6213 — 32-3635.

COPACABANA — Pôsto 6 — Vendo para entrega em 4 meses, apartamento com sala e quarto separados, banheiro, cozinha e área com tanque — Preço Cr$ 330.000,00 com facilidade de pagamento e Cr$ 180.000,00 financiados em 5 anos em prestações de Cr$ 4.000,00 — Ver a rua Raul Pompéia, 160 apto. 206 — E tratar com RODOLPHO DE PAOLI — Av. Rio Branco 151 — grupo 1612 — telefones — 52-6213 e 32-3635.

COPACABANA — Pôsto 4 — Rua Domingos Ferreira 130 — Quase esquina de Santa Clara — Vendo [illegible] construção para entrega em 10 meses apartamento 1.004 com 2 varandas, sala, 2 quartos, banheiro, cozinha área com tanque, quarto e banheiro de empregada — Preço Cr$ 550.300,00 com Cr$ 200.000,00 a vista — Cr$ ... 200.000,00 financiados e o restante a [illegible] e tratar com o construtor incorporador RODOLPHO DE PAOLI — Av. Rio Branco 151 — grupo 1612 — Telefones 52-6213 e 32-3635. (48720) 700

AV. N. S. COPACABANA — Ed. D. Carlos. Vende-se apto. novo. Sala-qto. conjugados, banheiro e kitchenete. 350 mil cruzeiros sem garagem, ou 400 mil com garagem. — Tratar 27-0364. (24230) 700

COPACABANA — Av Atlantica — Vende-se o apto. 801 do Edificio Cairo à Av. Atlantica n. 2788 (um por andar) pôsto 4 com 5 salas, 4 quartos, 2 banheiros de marmore, 2 quartos de empregada, banheiro completo para empregadas, copa, cozinha, grande serviço e garagem. — Cr$...... 2.900.000,00; ver diariamente das 9 às 16 e tratar pelo tel. 37-4026. (12425) 700

COPACABANA — APARTAMENTO — Vendemos com excelente construção sóbre pilotis, Ed. Dona Fátima, à esquina de Barata Ribeiro com República do Peru, apto. 404, frente para Barata Ribeiro, com 2 salas, 4 quartos com armários sociais, copa, cozinha, quarto e WC criados e garage. — Ocupação imediata. — Preço: Cr$ 1.600.000,00. Informações e visitas com Sr. FREIRE na IMOBILIARIA LEMOS LTDA., à Av. Nilo Peçanha, 26, sala 707 — Tels. 22-2483 e 42-9506. (16720) 700

AVENIDA ATLANTICA — Vendemos luxuoso apartamento no posto 4, av. Atlantica 2.740 apto. 502. Ed. Duque de Epson riquissimo acabamento entrega imediata. Edificio sobre pilotis com 4 grandes quartos, 2 amplos salões, sala de jantar, 2 banheiros sociais completos e em cor, copa, cozinha 2 quartos de criados, área de serviços jardim de inverno, instalação para maquina de lavar roupa, garagem. Preço Cr$ 2.500.000,00. — Imobiliaria Lemos Ltda. a Av. Nilo Peçanha 26, sala 702. Tel.: 22-2483 e 42-9506. (16729) 700

COPACABANA — Av. Atlantica n.º 4.134 — Vendemos a preço de custo apartamento no Posto 6, construção iniciada. Oportunidade para pagar quota de terreno e construir a sua custa uma residencia excepcional, por administração sem lucro de incorporador. 3.º pavimento, unico disponivel. Cr$ 1.100.000,00 da construção em pagamentos mensais durante 22 meses. Quota de terreno a vista Cr$ 1 milhão. Imobiliaria Lemos Ltda. a Av. Nilo Peçanha 26, sala 702. Tel. 22-2483 e 42-9506. (16730) 700

COPACABANA — Vendemos o apartamento 301 a Rua Assis Brasil 57, junto a Praça Arcoverde, de frente. — Excelente construção em final. — Hall de entrada, 2 salas, 4 quartos, 2 banheiro sociais, cozinha, quarto e WC. de criados area de serviço e garagem. Preço Cr$ 1.500.000,00 por unidade. Imobiliaria Lemos Ltda. a Av. Nilo Peçanha 26, sala 702. Tel.: 22-2483 e 42-9506. (16731) 700

COPACABANA — Apartamento mobiliado — Vendemos com: Grande vestibulo, 2 salas, jardim de inverno (marmore), 3 quartos, 2 banheiros sociais, copa cozinha area de serviço quarto e banheiro completo de empregados em todas as peças. Decoração e mobiliario de Leandro Martins. Area: 270m. quadrados. — Preço Cr$ 3.500.000,00 podendo facilitar parte. Não se vende sem a mobilia, tapetes e cortinas. Maiores detalhes pessoalmente Imobiliaria Lemos Ltda. a Av. Nilo Peçanha 26 sala 702. (16727) 700

COPACABANA — Rua Barata Ribeiro 427. — Vende-se apartamento em final de construção, com 2 salas, conjugadas; 3 quartos grandes, 2 banheiros, copa, cozinha e dependências de empregada. Area de 110 m2. Preço Cr$ 750.000,00, parte à vista, parte facilitada até o habite-se. Tratar — ARDEC LTDA. Edifício Odeon, 6.º andar, sala 624, telefones 22-5658 e 22-3420. (47250) 700

COPACABANA — Apartamento à Av. Atlantica — Vendemos no Edificio Duque de Edimburgo n.º 2.736, de fundos, o apto. 803, para entrega imediata. Cr$ 100.000,00 com financiamento ou Cr$ 900.000,00 à vista. Pode ser visto. Duas salas, jardim de inverno, 3 quartos, banheiro, cozinha, área de serviço, quarto e WC criados e garage. IMOBILIARIA LEMOS LTDA. à Av. Nilo Peçanha, 26, sala 702 — Tels. 22-2483 e 42-9506. (16718) 700

APTOS. COPACABANA — Vendo prontos e novos à Rua Sá Ferreira 152, 8.º pavto. frente e fundos, c/ 3 qts., sala, etc. Otima construção e iluminação. Ver a qualquer hora c/ porteiro. Preços Cr$ 880.000,00 e Cr$ 780.000,00. Tratar c/ Malaquias Rocha, R. 7 de Setembro, 65, sala 21. Tel. 42-0279. (10719) 700

COPACABANA — Terreno. Vendo à Rua 5 de Julho 12 x 40, com predio antigo, confortavel, entrego vazio. Preço Cr$ 1.500.000,00. Pagamento: 50% à vista e o restante a combinar — Informações com Mario Rei. Av. Rio Branco 137. 1.º sala 208 Tels. 22-5536 e 47-3221. (24152) 700

COPACABANA — APARTAMENTO — Vendemos à Rua Felipe de Oliveira n. 036, apto. 901. Lado da sombra. Frente, 2 salas, 3 quartos com armários, banheiro em côr, cozinha, área de serviço, quarto e WC criados. Acabado de construir, Cr$ 1.200.000,00. — IMOBILIARIA LEMOS LTDA., à Av. Nilo Peçanha, 26, sala 702. — Telefones: 22-2483 e 42-9506. (16717) 700

AVENIDA ATLANTICA — Vende-se ótimo apartamento, vazio, último pavimento, 1 por andar, composto de amplas salas, grande varanda envidraçada, dormitórios com armario embutido, hall, dois banheiros sociais, copa, cozinha, 2 quartos de empregada, area serviço e garagem. Preço Cr$ 2.200.000,00, parte facilitada e parte financiada. Tratar Snr. Eugenio, 43-4055. Ver Av. Atlantica, 1880, apto. 120 (13588) 700

COPACABANA — APARTAMENTO — Vendemos no Pôsto 6, Avenida Copacabana esquina de Avenida Rainha Elizabeth, 8.º pavimento, apto. 802. Entrega imediata. Acabamento de alto luxo em todos os detalhes. Garage, 2 salões, 4 quartos, 2 banheiros, copa, cozinha, 2 quartos, grande área de serviço. Preço: Cr$ 2.000.000,00. Maiores detalhes na IMOBILIARIA LEMOS LTDA., à Av. Nilo Peçanha, 26, sala 702 — Tels. 22-2483 e 42-9506. (16719) 700

COPACABANA — POSTO 6 — Rua Souza Lima, 51 — Apartamento acabado de construir. Um por andar, 3 quartos, 2 grandes salas, dois banheiros em côr, copa, cozinha, quarto e instalação para empregada, garagem, tanque em ampla area. Vende-se. Tratar com o proprietario Sr. Quintino na rua Francisco Sá n. 61. Não se atende intermediario. (25306) 700

AVENIDA ATLANTICA (Pôsto 3). — Vendo na Avenida Atlantica 1998, apartamento 902 de frente, com vista permanente para o mar, magnifico e luxuoso apartamento pronto para ser ocupado. Constando de grande jardim de inverno em marmore, hall de entrada em marmore, dois salões com luz indireta, saleta, 3 quartos com armários embutidos, dois banheiros sociais em cor, com box, grande cozinha com armarios embutidos, dependencias de empregados completa, com duas areas de servico com tanque, portas de ferro trabalhadas. Todo pintado a óleo, sancas em todo o apartamento, grande carreaux na sala de jantar, lustres de cristal, persianas, todo muito claro e com repartições todas independentes, garagem etc. Preço Cr$ 2.700.000,00 com grande financiamento a longo prazo, podendo ser visto a qualquer hora no local com o Snr. Costa, e tratar c/ o mesmo. (26112) 700

COPACABANA — Real oportunidade — Em edifício de luxo, construção já iniciada, maravilhosamente situado em centro de grande terreno na rua Barão da Tôrre, 42, (Praça Gal. Osorio), a poucos minutos das praias de Ipanema, Arpoador e pôsto 6, vendemos ótimos apartamentos de 2 e 3 quartos e tôda comodidade, de frente absolutamente indevassáveis, com apenas Cr$ 62 mil ou Cr$ 86 mil de entrada e o restante largamente financiado e facilitado. Informações e vendas EMACO LTDA. Rua da Assembléia, 51 — S. loja. Grupo 201. Tels. 42-8205 e 42-5531. (54730) 700

AV. ATLANTICA, 928, pôsto 1 — Vende-se apto. 1110, com quatro peças, em ed. novo. À vista 300 mil cruzeiros ou 140 mil de entrada e parte financiada em 4 anos. — Informações c/ porteiro. (15898) 700

COPACABANA — Terreno — Firma incorporadora compra urgente, para construção, Flamengo, Glória e Ipanema. Favor trazer informações completas para solução rápida. Não é especulação e aceitamos colaboração de corretores. — Tratar à av. Nilo Peçanha, 12, 10.º, grupo 1006, 22-6187. DR. PAULO. (23451) 700

COPACABANA — Vendo à rua Souza Lima, apartamento com 2 salas, 3 quartos, 2 banheiros, copa, cozinha, dep. pa. empregados e garagem — Preço 1.700.000,00 — WALTER WEINSCHENCK 42-6437. (26139) 700

TERRENO — Pôsto 6 — À rua Joaquim Nabuco, quase esquina de Av. Copacabana, terreno medindo 11,00 x 20,00 (aproveitamento quase total do terreno). Preço Cr$ 4.000.000,00. CIVIA — Trav. Ouvidor, 17 — (Sec. de Vendas, 2.º and.). Telefone: ✻ 52-8166, de 8,30 às 18,00 hs.

PARA PRONTA ENTREGA — Apartamento de frente, em andar alto, constando de: Entrada, quarto, banheiro completo e pequena cozinha. Preço: Cr$ ..... 280.000,00 com 60% financiado. CIVIA — Trav. Ouvidor, 17 — (Seção de Vendas, 2.º and.) Tel.: ✻ 52-8166, de 8,30 às 18,00 hs.

PARA PRONTA ENTREGA — (LEME) — Apartamento de fundos, constando de: Saleta, 2 quartos, banheiro completo, cozinha, quarto e dep. de empregada. Preço: Cr$ 600.000,00 com 50% financiado em 5 anos. CIVIA — Trav. Ouvidor, 17 — (Sec. de Vendas, 2.º and.). Telefone: ✻ 52-8166, de 8,30 às 18,00 hs. (54724) 700

COPACABANA — POSTO 5 — Vendemos lindo apartamento de frente, com 3 salas, 3 quartos, jardim inverno, banheiro, cozinha, copa americana, garage. Tratar .. 22:9543 (15885) 700

COPACABANA — Vendemos otimo apartamento de frente, com 4 quartos, 2 salas, 2 banheiros, 2 quartos de criados e demais dependências e garage. Tratar 22:9543. (15882) 700

COPACABANA — Vendo ótimo apartamento de frente, novo pronta entrega, à Av. Copacabana n. 683, apart. 1001 com três quartos c. armários embutidos, duas belas salas, banheiro completo, grande cozinha, dependências especiais para empregadas e grande garagem. Financiado Cr$ 420.000,00 em quinze anos e o restante a combinar. Ver no local c. porteiro José e tratar tel. 46:9327. (23428) 700

Flamengo

FLAMENGO — Apartamentos em final de construção, ótimo acabamento — Vende-se apartamentos no edificio Rio Carioca, à Rua Paissandu, esquina Pinheiro Machado de saleta, sala, varanda, 3 quartos, banheiro social completo, copa-cozinha, dependências e ampla área de serviço. — Preços a partir de Cr$ 750.000,00, com 60 por cento facilitados e 40 por cento financiados em 5 anos. — Ver no local, — Tratar com a CONCIL à Rua Alvaro Alvim, 48 — Sala 1101 — Telefone 22-5140. — Ramal 91. (21386) 900

FLAMENGO — Laranjeiras — Vendem-se magnifico lote, à Rua Pinheiro Machado, frente ao Palácio Guanabara, de 13,30 de frente por 38,20 metros de fundo. Entrega vazio e imediato. — Zona de 8 pavimentos. — Projeto aprovado com 33 apartamentos, sendo 16 de sala e 3 quartos e 17 de sala e 2 quartos. — Preço Cr$ 2.600.000,00 — Tratar com o proprietário sr. TOBIAS à Rua Alvaro Alvim, 48, sala 1101 — Tel. .... 22-5146 — Ramal 91. (21385) 900

VENDE-SE apartamento de frente, 5.º andar, lado da sombra, com vestibulo, grande living, sala de jantar, jardim de inverno e dois grandes quartos, armarios embutidos, sancas, terraço de serviço azulejado e envidraçado com tanque de marmore, demais dependências completas e garage. Cr$ 950.000,00 metade à vista. Otimo ponto. Rua Marquez de Abrantes. Fone 25-5438, pronta desocupação. (26085) 900

FLAMENGO - PRAIA DE BOTAFOGO — Vende-se o grande apartamento vazio, com varanda de inverno na frente, n.º 202, bloco A, do edificio à avenida Ruy Barbosa n.º 624, com direito a vaga na garagem, em leilão pelo Palladio, dia 12 de outubro de 1955, às 16,30 hs., em frente ao edificio. Anúncios detalhados no Jornal do Comércio de quintas e domingos. Chaves com o porteiro. (24225) 900

VENDEM-SE ótimos apartamentos, em edificio recém-construido em pilotis, com saleta, sala, três quartos, banheiro em côr com box, grande cozinha, área de serviço com tanque, quarto com dependências de empregada e garagem. Construção de primeira qualidade com sancas, incinerador de lixo, artistica porta de entrada, ferragens La-Font, etc. Rua Artur Bernardes, 19-21, apartamentos 503 e 504 Entrada Cr$ 400.000,00 e o saldo a pagar em 15 anos. — Demais informes telefone 23-5431. (24302) 900

RUA SENADOR VERGUEIRO — Vendo por Cr$ 1.600.000,00 ou troco por apartamento pequeno, como parte do pagamento, constando de 4 quartos, 1 salão, 1 sala, 2 banheiros sociais, grande quarto com WC de empregada, otima varanda, tanque, etc. — Note-se que as peças principais dão para frente da rua, com otimo hall de entrada, portas trabalhadas, sancas, etc. Para ver e tratar com H. BITTON à Av. Nilo Peçanha 155 sala 710. Tel. 42-9630. (45777) 900

FLAMENGO — Apartamento — Vendemos o de nº 1302, de frente, à Rua Silveira Martins 116, entrega imediata. Visitas de 9 às 11 diàriamente. 1 salão, jardim de inverno, 3 quartos, banheiro, cozinha, área de serviço, quarto e wc criados. Preço Cr$ 1.200.000,00 com facilidade. — Imobiliaria Lemos Ltda. Av. Nilo Peçanha 26, sala 702. Tels. 22-2483 — 42-9506. (16721) 900

PRAIA FLAMENGO — Vende-se, ed. Guanabara, esquina Ferreira Viana, ótimo apto. térreo, elevado, frente, vista para o mar, Salão, 2 grandes quartos, varanda, 2 banheiro, dependencia, grande cozinha, amplas dependências empregada. — Tratar 27-0361. Parte financiada longo prazo. Preço mil cruzeiros. (24231) 900

FLAMENGO — Vendemos apartamentos de frente, com 2 quartos, sala saleta, banheiro completo, cozinha e dependencias de empregada com entrada de serviço à Rua Senador Vergueiro 207. Entrega em 10 meses. Corretores no local. Tratar na Incorporadora Imobiliaria Mazza Ltda. Rua da Assembléia 67 — 3.º andar — Tel.: 22-7266 e 42-8070. (101164) 900

APARTAMENTO DE LUXO — Cr$ 2.500.000,00 — Av. Rui Barbosa n.º 40 apto. 1602 Ed. Barão da Laguna. Vista maravilhosa. 3 salões, 5 quartos, dois banheiros sociais, dois quartos de empregadas etc. Aceito oferta a vista. 57-5456 — CARMONA. (4902) 900

FLAMENGO — Oportunidade única — Vendemos ótimos apartamentos, de frente, para serem entregues em fevereiro, compostos de 2 e 3 quartos, sala, banheiro, cozinha e dependências de empregada — Visitas no local à rua Paissandu, esquina da rua Pinheiro Machado. Preços de Cr$ .. 660.000,00 a 845.000,00. com 10 por cento de entrada, grande parte facilitada e grande parte financiada em 5 anos após as chaves — Tratar diretamente com a IMOBILIARIA LIF LTD. — à Av. N. S. de Copacabana 661, 2.º andar (frente) grupo 201. Tels. 57-4515 e 37-4635 — Atendemos diàriamente até às 20 horas, inclusive hoje — No centro à rua 7 de Setembro, 66 — 12.º andar, sala 1206 — Tel. 22-9392. (18333) 900

FLAMENGO — Apartamento — Vendemos à Rua Buarque de Macedo 8, junto à praia nºs 102 e 202. Frente, sala, quarto, banheiro e Kitch. Já em fase de acabamento, prédio moderno. Cr$ 425.000,00 por unidade. Imobiliaria Lemos Ltda. Av. Nilo Peçanha 26, sala 702. Tel. 22-2483 — 42-9506. (16736) 900

FLAMENGO — Vendo à Praia do Flamengo ótimo apartamento de frente para o mar com 4 quartos, duas grandes salas, 2 banheiros, copa, cozinha, 2 quartos, para empregados. Preço 2.500.000,00 com facilidade de pagamento. — Walter Weinschenck — 42-6437. (26129) 900

APARTAMENTO COM 70% FINANCIADO E PARA PRONTA ENTREGA — Ótimo apartamento de frente para a Praça José de Alencar, no Edifício Simon Bolivar, acabado de construir, constando de: Ent..da, 1 sala, 3 quartos, 2 banheiros sociais, copa-cozinha, quarto e dep. de empregada, garagem. Preço: Cr$ .. 1.150.000,00 com 70% financiado: CIVIA — Trav. Ouvidor, 17 — (Seção de Vendas, 2.º and.) Tel.: ✻ 52-8166, de 8,30 às 18,00 hs. (54722) 900

VÊNDE-SE, na praia do Flamengo, 100, esquina de Ferreira Viana, ed. Guarabira, o apto. 210, novo, com 2 salas conjugadas, 2 quartos com armários embutidos, banheiro completo com box, copa-cozinha com armários, quarto e banheiro de empregada, área de serviço. Preço 750 mil cruzs., sendo parte facilitada e financiada. Chaves com o porteiro e tratar telefone 43-6350. (19462) 900

FLAMENGO — ÓTIMOS APARTAMENTOS — Vendem-se, em início de construção, à r. Ferreira Viana, junto à praia, em edif. sôbre pilotis, construção de 1.ª qualidade, e de 1 sala, 3 quartos, c/ 1 e 2 banhs., sala de almôço, coz., ampla área, dep. criada e garagem. Preços a partir de 900 mil Financiamento e facilidades de pagamento. — Av. Almte. Barroso, 90, s/ 207. J. C. FARIA. Fones 22-7936 e 42-4978. (900

FLAMENGO — Vende-se um ótimo terreno, vazio próprio para construção apartamentos zona 12 pavimentos, possibilidade de 15, terreno com 970 ms2, com 25,20 de frente — Rua Senador Vergueiro — Preço Cr$ 8.000.000,00. Maiores detalhes S. BOSELLI. Praça Pio X, 78 — 8.º andar, das 8 às 11 e das 13 ½ às 17 horas — Sala 807. (19446) 900

FLAMENGO — Confortaveis e modernos apartamentos, compostos de: vestibulo, sala, 2 quartos separados, cozinha completa, banheiro completo, quarto e banheiro de empregada. Area de serviço com tanque. Esquina das ruas Marquês de Abrantes e Marquês de Paraná. Peças principais todas de frente para a rua — Entrada de serviço independente — Venezianas metalicas coloridas Paramount. — Otimos apartamentos p| moradia, renda ou revenda. Preços fixos sem reajustamento de especie alguma, desde 500 mil cruzeiros — PREVINAL COMERCIO E INDUSTRIA S. A. — Rua da Assembleia número 11, 12.º andar Telefones: 42-4737 e 32-8962. (62191) 900

Gávea

GAVEA — Terreno — Vendemos no Gávea Parque, com entrada pela estrada da Gávea nº 142, em loteamento selecionado, um lote com 780m2 tendo 30 metros de testada. Tôdas as obras complementares estão concluidas, podendo construir imediatamente. Grande parte dos lotes já têm residencias habitadas ou fase de conclusção. Preço Cr$ .... 500.000,00 com facilidade de pagamento. Informações e detalhes na Imobiliária Lemos Ltda. Av. Nilo Peçanha 26, sala 702. Tel. 22-2483 e 42-9506. (16722) 1001

GAVEA — Vendo em rua transversal à rua Marquês de São Vicente residência de construção de 3 anos, tendo 3 quartos, 2 salas, 3 banheiros sociais copa, cozinha, dep. para empregados e garagem. Preço 3 milhões e duzentos mil. — Walter Weinschenck — 42-6437. (26144) 1001

JARDIM BOTANICO — Vendo magnifico apartamento de três quartos, localizado na Rua Conde de Afonso Celso, com grandes facilidades de pagamento e ocupação imediata. Tratar com o Dr. Costa Guedes, pelo telefone 26-9816. (23458) 1001

LAGOA — 3.000.000 — Av. Alexandre Ferreira — Palacete vazio, belissimo, centro de terreno. Chaves av. Alexandre Ferreira, 96. Corretor Ramos da Lagoa, 26-7578. (4898) 1001

JARDIM BOTANICO — Vendemos à Rua Baronesa Poconé com 2.500 m2 em frente ao 152 com maravilhosa vista. Preço base 2.500.000,00 aceitamos oferta M. Sayer ou Pedrosa Jornal Comércio, 3º — s| 322. (14710) 1001

GAVEA — Apartamento — Vendemos à praça Santos Dumont 160, ap. 402, de frente, 2 salas, 4 quartos, 2 banheiros em cor, cozinha, 2 quartos e wc de criados, área de serviço. Preço Cr$ 1.300.000,00 com Cr$ 630.000,00 financiados a longo prazo, em prestações mensais pela tabela Price. Entrega imediata. Visitas a combinar prèviamente com Imobiliaria Lemos Ltda. — Av. Nilo Peçanha 26, sala 702. Tel. 22-2483 e 42-9506. (16732) 1001

JARDIM BOTANICO — Vendo à Av. Epitácio Pessoa residência de esquina medindo o terreno 15 x 27 necessitando algumas obras preço 2 milhões e 900 mil cruzeiros — Walter Weinschenck — 42-6437. (26128) 1001

GAVEA — Vendemos para entrega imediata, luxuoso apartamento à esquina de Marquês de São Vicente com rua Raimundo Magalhães 14. Localizado no 1º pavto. elevado, tendo: 1 sala, 3 amplos quartos, cozinha, dependencias de empregados, área de serviço, garagem com box. Sinal de Cr$ 350.000,00 e Cr$ ...... 750.000,00 em 96 prestações mensais de Cr$ 12.500,00 aproximadamente. — Chaves com o porteiro. Maiores detalhes com Imobiliaria Lemos Ltda à Av. Nilo Peçanha 26, sala 702 — Tels. 22-2483 e 42-9506. (16726) 1001

JARDIM BOTANICO — Vendo magnifico apartamento de tres quartos localizado na Rua Conde de Afonso Guedes. Tratar com o Dr. Costa Guedes, pelo telefone 26-9816. (23459) 1001

ESTRADA DA GAVEA — Vendemos, à r. Capuri, magnifico terreno 676 ms.2, tendo de frente 24 ms. — ALCIDES DE MORAES & CIA., LTDA., av. Rio Branco, 128, 16.º, s/ 1601. Tel. 22-0504. (19500) 1001

JARDIM BOTANICO — Vendemos ótimo prédio, com 2 salas, 3 quartos, banheiro, cozinha, área e dep. criados. Terreno 11x22. Pronta entrega. — ALCIDES DE MORAES & CIA. LTDA., av. Rio Branco, 128, 16.º, s/ 1601. 22-0504. (19488) 1001

PALACETES — O Corretor Ramos da Lagoa atende seus distintissimos clientes em seus escritório na lagoa. Av. Alexandre Ferreira, 96, 7 às 23 hs. (4900) 1001

PALACETES — Deseja vender. Deseja comprar. Corretor Ramos da Lagoa, especializado. Cunsulte-o, 26-7578. (4898) 1001

GAVEA — Vendo à rua Piratininga residência moderna acabada de construir com 4 quartos. 3 grandes salões. 4 banheiros completos, copa, cozinha lavanderia 4 quartos para empregados garagem para 2 carros. Preço 4 milhões e meio — Walter Weinschenck — 42-6437. (26143) 1001

Grajaú

VENDE-SE ótimo apartamento, de saleta, grande sala, 2 quartos, sendo um grande; copa, cozinha, área com tanque, dependências de empregada, ocupado pelos donos, entrega em 30 dias. R. Teodoro da Silva, 954, apto. 403 (Grajaú), a 200 mts. do ponto inicial do ônibus 109. A vista Cr$ .... 250.000,00; restante parte facilitada e parte financiada em 7 anos.. (10794) 1200

OPORTUNIDADE! — Vendo magnificos apartamentos, todos de frente no mais fino ponto do Grajaú, Av. Engenheiro Richard, sobre pilotis com play-ground composto: vestibulo ampla sala, jardim inverno envidraçado, 3 amplos quartos — Todos de frente, armarios embutidos, copa e cozinha, banheiro dep. empregada. Preço 520.000,00. Sinal 40.000,00 na promessa 40.000,00 e prestações mensais. Tratar Tel. .. 26:0281 Anita Gelbert. Atendo diàriamente 9 às 20 horas. Raro negócio! (4885) 1200

Ipanema

IPANEMA — Vendemos terreno junto à Rua Montenegro, medindo 10 x 33 facilita-se o pagamento em 3 anos Cr$ 1.800.000,00. Theophilo da Silva Graça e Imobiliaria Lemos Ltda. — Av. Nilo Peçanha 26, sala 702 — Tel. 22-2483 — 42-9506. (16733) 1300

IPANEMA — Av. Epitácio Pessoa — Vendemos magnifico terreno medindo 17 x 50 com 2 frentes. Facilita-se o pagamento. Theophilo da Silva Graça e Imobiliaria Lemos Ltda. — Av. Nilo Peçanha 26, sala 702 — Tel 22-2483 — 42-9506. (16723) 1300

IPANEMA — TERRENO — Vendo à Av. Vieira Souto terreno de esquina medindo 10 x 78 — WALTER WEINSCHENCK — 42-6437. (26137) 1300

IPANEMA — Rua Alberto de Campos — Terreno com 3 frentes, zona de 10 pavimentos, com 15 ou 20 de frente por 50 de fundos, vendo com facilidades no pagamento ou faço sociedade com pessoas que queiram construir. — MÁRIO REI — Avenida Rio Branco, 137 — 1.º andar — Sala 208 — Tels. 22-5536 e 47-3221. (12100) 1300

IPANEMA — Vende-se residencia estilo colonial, à Rua Farme de Amoedo, 47, por Cr$ 1.800.000,00, sendo 50% à vista e saldo a combinar. — Tratar c/ J. Malafaia, Av. Pres. Vargas, 417 s/ 410. Tel. 43-9195. (26379) 1300

CASA — IPANEMA - LAGOA — ATENÇÃO! — Rua Barão de Jaguaribe, 251. Com linda vista para a lagoa, vendo, em final de construção (pinturas), para entrega em 60 dias, ótima casa de 3 pavimentos, com 5 quartos, living, sala de almôço, 2 banheiros sociais completos, cozinha, dependências completas e garagem. Escadas de mármore. Pinturas à óleo. Varanda no 3.º pavimento descortinando vista para a lagoa. Terraço. Jardim na frente todo em cerâmica São Caetano, com lago e plantas. Caixa dágua subterrânea com 15.000 lts. Construção de Arquitetura Engenharia Ruy de Paoli, Ltda. Fachada estilo moderno em mosaicos. No último pavimento: 2 quartos com 40 ms.2 cada, tendo armários embutidos, e na frente uma varanda: 1 banheiro social. Ver no local com o encarregado, sr. Sebastião, e tratar com RODOLPHO DE PAOLI, av. Rio Branco, 151, grupo 1612, telefones 52-6213 e 32-3635. Preço Cr$ 3.000.000,00. Facilita-se e financia-se 40%. tudo a combinar.

IPANEMA — Perto da praia, entrega em 30 dias, vende-se último apar amento de luxo, n. 101, frente, constanto de 2 salas, 3 dormitórios, armários embutidos, cozinha esmaltada, grande área azulejada, tôdas dependências, pinturas a óleo, venezianas de alumínio, confôrto absoluto. Prédio sôbre pilotis com play-ground para crianças. Preço de ocasião. Visitar no local. Av. Rainha Elizabeth, 685, edif. "Viviane". Tratar diretamente c| incorporadores EMERCO, Ltda., Rio Branco, 151, s|s. 1013/14. Tels.: 22-7102 e 42-5836. (40834) 1300

IPANEMA — Visite os últimos magnífºs. apts. do "Edifício Gomes Carneiro, 80" (Trecho sem bonde), junto à Praça Gen. Osório e Arpoador. Prédio de arquitetura moderna, sôbre pilotis e jardins, para pronta entrega, com "habite-se. Aptºs. de salão, jardim de inverno, 3 quartos, 1 e 2 banneiros e amplas dependências de servico. Pagamento facilitado. Propriedade, construção e incorporação da Cocibra, Av. Rio Branco, 257, sobreloja, 201. Tel.: 42-4066. 1300

IPANEMA — TERRENO — Firma incorporadora compra urgente, para construção, Flamengo, Copacabana Glória, Favor trazer informações completas para solução rápida. Não é especulação e aceitamos colaboração de corretores. — Tratar à av. Nilo Peçanha, 12, 10.º, grupo 1006, 22-6187. DR. PAULO. (23450) 1300

IPANEMA — Vendemos, à r. Gomes Carneiro, trecho sem bondes, ótimo terreno de 11x33, com casa antiga. — Tratar com ALCIDES DE MORAES & CIA., LTDA., av. Rio Branco, 128, 16.º, s/ 1601. 22-0504. (19487) 1300

COMPRA-SE apartamento Ipanema de frente andar alto 3 quartos, 2 salas ou 1 salão até 1.200.000,00 a vista. Telefonar para Olga, 42-5528. (19505) 1300

IPANEMA — Vende-se a Av. Henrique Drumond, esquina, boa casa, 2 pavimentos, proprio familia de tratamento, 4 quartos, 2 salas, quarto empregada garagem etc. — Preço: Cr$ 2.500.000 — Entrego vazia — Facilita-se 1 parte — Praça Pio X 78, 8.º andar, sala 807 — S. BOSELLI. (19448) 1300

OPORTUNIDADE! Raro negócio) — Vendo os últimos apartamentos todos de frente de alto luxo, no melhor ponto de Ipanema perto do Arpoador, defronte da Praça General Osório, Edifício Solar Visconde de Pirajá composto de: vestíbulo, saleta (210x170) ampla sala (510x310) ótima sala de almôço envidraçada, amplo quarto, banheiro, cozinha c. lugar para geladeira, area c. tanque. Preço 300.000,00. Sinal somente 20.000,00 e prestações de 5.000,00. O saldo em pequenas parcelas. Tratar tel. 26:0281. Anita Gelbert. Atende-se diàriamente 9 às 20 horas, Otimo negócio. (4884) 1300

VEMDEMOS casa para residência em Ipanema, à rua Redentor 268. Aberto de 12 às 16 horas. Base 2.000.000,00 A vista fazemos alguma diferença. Pode ser habitado imediatamente. Tratar com Boseli, 23:2327 e 43:4547. Praça Pio X, 78, sala 807. (26276) 1300

IPANEMA OU LEBLON — Compro apartamento com sala, 3 quartos e demais dependências de 90 a 100 metros quadrados, pronto ou em final de construção, alugado ou não, diretamente do proprietário, pagamento a vista pela melhor oferta. Entendimentos preliminares: pelo telefone 54:0707, diàriamente, das 8 às 10 om Souza Lima.

CASA — Vendo Ipanema — otima residência na rua Paul Redfern, 32 — junto a praia 6 qts. 2 salas, garagem, vazia, chaves ao lado no n. 36. Negócio a vista, base 1.600 mil cruzeiros. Aceito ofertas. Tratar tels. 25:8260 e 32:7530. (4871) 1300

Laranjeiras

LARANJEIRAS — Terreno de 12x40 a Ladeira Guararapes entre os ns. 7 e 19. Negócio urgente. Tratar Av. Nilo Peçanha, 38-D, s/ 117. Fone: 32-9888. (20539) 1400

LARANJEIRAS — Vendo o apto. 207, novo de frente, na Rua Sebastião Lacerda 31, c/ 2 salas, varanda, 2 quartos, banheiro em cor, cozinha, dep. empregada e area com tanque, por Cr$ 680.000,00, sendo 50% à vista e saldo em 2 anos, juros de 12% — Tratar c/ J. Malafaia. (26380) 1400

LARANJEIRAS — Apartamento de luxo — Vendemos à Rua Cardoso Junior 5, excepcionalmente bem acabado, para entrega imediata, unico no pavimento, com tôdas as peças de frente para 3 ruas, 2 salões, biblioteca, 2 jardins de inverno, 5 amplos dormitórios com muitos armários, rouparia, 3 banheiros nobres, 2 quartos, de empregadas, lavanderia, wc de criados e garage. Preço Cr$ .... 2.000.000,00. Imobiliaria Lemos Ltda. Av. Nilo Peçanha 26, sala 702. Tel. 22-2483 — 42-9506. (16734) 1400

LOTES RESIDENCIAIS C/80% FINANCIADO EM 10 ANOS — Situados no Parque Eduardo Guinle, em zona exclusivamente residencial, lotes com minimo de 20,00m. de frente. Os lotes não são planos. Preços de: Cr$ ..... 425.000,00 a Cr$ 905.000,00. Sinal de Cr$ 85.000,00 a Cr$ ..... 181.000,00 e saldo em 10 anos, juros de 12% a.a. CIVIA — Trav. Ouvidor, 17 — (Sec. de Vendas, 2.º and.) Tel.: * 52-8166, de 8,30 às 18,00 horas.

PARA PRONTA ENTREGA — Ótimo apartamento de frente em andar alto, situado à rua General Glicério, constando de: Hall, 2 salas, varanda, 3 quartos, banheiro completo com box, cozinha, quarto e dep. de empregada. — Preço Cr$ 950.000,00 com ...... Cr$ 450.000,00 financiado. — CIVIA — Trav. Ouvidor, 17 — (Seção de Vendas, 2.º and.) Tel.: * 52-8166, de 8,30 às 18,00 hs.

PARQUE EDUARDO GUINLE — Para entrega desocupado, luxuoso apartamento de frente, constando de: Salão com 55,00 m2., 3 amplos quartos com armários embutidos, varanda, 2 banheiros cozinha, 2 quartos e dep. de empregada, garagem, tendo parte financiada em 17 anos, com juros de 10% a.a. CIVIA — Trav. Ouvidor, 17 (Sec. de Vendas, 2.º andar). Tel.: * 52-8166, de 8,30 às 18,00 hs. (54719) 1400

LARANJEIRAS — Vende-se à rua Leite Leal 44 casa 20, uma boa casa de avenida com duas salas, dois quartos, cozinha, banheiro e grande área, grande facilidade de pagamento com pequena entrada de sinal. Tratar com Aisen Av. Rio Branco n.º 108, sala 1005. Fone 42-3011. (54958) 1400

LARANJEIRAS — Vendo otima casa 2 pav. centro terreno, varias acomodações entrega imediata com 600 mil cruz. financiamento IPASE. Estuda-se proposta. Tratar com OLAVO R. FALCÃO — Rua do Carmo n.º 6 — Sala 803 — Tel.: 22-1018. (29978) 1400

LARANJEIRAS — Terreno de 12x40, na ladeira Guararapes, entre os ns. 7 e 19. Negócio urgente. — Tratar av. Nilo Peçanha, 38-D, s/ 117. Fone 32-9888. (15910) 1400

LARANJEIRAS — Vendo terreno medindo 14x25, rua Belizário Távora, ótimo para construção de edifício de 4 pavimentos. — Tratar fone 52-1725. (29961) 1400

LARANJEIRAS — Vendemos, próprio para Casa de Saúde ou Colégio, grande casa com 25 cômodos em terreno de 4.000 m2. Tratar 22:9543. (15884) 1400

Leblon

LEBLON — Vendemos a 20 metros de praia na Av. Visconde de Albuquerque, terreno medindo, 26,80 x 28,00. Facilita-se o pagamento. Theophilo da Silva Graça e Imobiliária Lemos Ltda. Av. Nilo Peçanha 26, sala 702. Tel. 22-2483 e 42-9506. (16725) 1500

TERRENO — LEBLON — Rua José Linhares. Dois lotes juntos com 876 m2. tendo 24 de frente. Informações com Brandon Schiller S. A. Rua Rodrigo Silva 18, 4.º andar. Tel. 42-0329. (18354) 1500

LEBLON — Vende-se o esplendido apto. 602, da Rua Carlos Góes n. 107, c/ saleta, grande salão, 3 quartos, varanda, 2 banheiros, cozinha, etc. Preço Cr$ 1.350.000,00, podendo facilitar parte em 5 anos. Tratar c/ J. Malafaia, tel. 43-9195. (26381) 1500

LEBLON — Vende-se apartamento ainda não habitado, em edificio sôbre pilotis, com jardim de inverno, sala, dois quartos, sendo um com grande armario imbutido, banheiro completo, cozinha, dependencias de empregada. Preço Cr$ 630.000,00 com a entrada de Cr$ 400.000,00 e o restante parte financiada e parte facilitada. Ver à rua General Artigas n. 107 apto. 303 com o porteiro — Tratar diretafente com o proprietário — à rua Dias Ferreira ,n. 425, apto. 302 — Examina-se proposta a vista. (24363) 1500

PARA PRONTA ENTREGA — Em Edifício acabado de construir, ótimo apartamento no 8.º pavimento, com belíssima vista, constando de: 1 sala, 2 quartos, banheiro completo em cor com box, cozinha, área de serviço com tanque, quarto e dep. de empregada. Preço: Cr$ 560.000,00 com parte financiada em 10 anos. CIVIA — Trav. Ouvidor, 17 — (Sec. de Vendas, 2.º and.). Tel.: * 52-8166, de 8,30 às 18,00 hs.

LOJA À AVENIDA ATULFO DE PAIVA — Em Edifício acabado de construir à Av. Ataulfo de Paiva, 814, vendemos ótima loja com girau e sanitário. Preço: Cr$ ... 1.300.000,00 com parte financiada em 10 anos. CIVIA — Trav. Ouvidor, 17 — (Sec. de Vendas, 2.º and.) Tel.: * 52-8166, de 8,30 às 18,00 hs. (54723) 1500

ZONA SUL — Compra-se casa até Cr$ 1.800.000,00 diretamente do proprietario. Fone 47-7271. (23460) 1500

LEBLON — Vende-se um prédio de dois pavimentos com quatro apartamentos com 1 sala, 1 quarto, banheiro, cozinha completa e terraço. Estão alugados, porém sem contrato. Terreno de esquina 10,00x18,00. Rua General Venâncio Flôres, 170. Renda anual de 105.000,00. Preço de venda à vista 1.600.000,00. — Tratar S. BOSELLI, praça Pio X, 78, sala 807. (19447) 1500

TIJUCA — Vende-se magnifico apartamento, à rua Barão de Itapagipe, 386, apto. 208, composto de vestibulo, uma sala dupla, dois quartos, sendo um com armário embutido, cozinha, banheiro completo, quarto e banheiro de empregada, área de serviço com tanque e garagem. Preço 720.000,00, sendo parte à vista e parte financiaem em 10 anos. Poderá ser visto das 14 às 18 horas diàriamente. (19472) 1500

LEBLON — Super-luxuosos apartamentos, vendem-se privilegiadamente localizados na av. Viscopde de Albuquerque 1102 (Canal) — Construção já iniciada — Edifício de apenas 4 pavimentos e 2 apartamentos por andar — Aptos. compostos de: hall social, galeria social, bar, living-room, sala de jantar, jardim de inverno, hall de circulação com armarios embutidos, 4 quartos com "box", toilete, copa, cozinha com armarios embutidos, hall de serviço, terraço de serviço com 2 tanques, 2 quartos, dependencias de empregadas e garage — Acabamento luxuoso a óleo e ladrilhos em cores. Preço Cr$ .... 2.500.000,00 e Cr$ 2.800.000,00, com 10 por cento de sinal — 20 por cento facilitados em parcelas, de acôrdo com as fases de construção e 70 por cento financiados em 90 meses — Maiores esclarecimentos e vendas IMOBILIARIA LIF LTDA. — Av. N. S. de Copacabana 661 — 2.º andar de frente, grupo 201, tels. 37-4635 e 57-4515 — Atende diàriamente até às 20 horas inclusive hoje — Nocentro à rua 7 de Stembro 66, 12.º andar s. 1206 — Tel. 22-9392. (48995) 1500

Leme

LEME — Vende-se apartamento vazio, pintado de novo, em prédio de um por andar, à Rua Ribeiro da Costa, composto de sala, varanda fechada, 3 quartos, banheiro e demais dependências. Preço Cr$ 900.000,00 — com parte facilitada. Informações com Brandon Schiller S. A., Rua Rodrigo Silva, 18, 4.º andar. Telefone 42-0329. (18355) 1600

Rio Comprido

RIO COMPRIDO — Terreno 26 ms. testada — Rua Itapiru. vende-se: ótimo laboratório ou apts.. vizinhança túneis. ARMINDO PEREIRA IMOVEIS — Av. Churchill, 94, s| 505; Tels.: 22-3441 e 26-2366. (24431) 3001

Maracanã

MARACANA — Vendemos à rua São Francisco Xavier n.º 711, ótimas casas de 2 salas e 4 quartos, banheiro, cozinha e quintal. Não falta água. Sólida construção de lage e tacos. Visitas a qualquer hora no local. Preço: Cr$ 548.000,00 sendo Cr$ 164.000,00 de entrada e o restante em 12 anos, mensalidade de Cr$ 4.584,00. Maiores detalhes pelos tels. 42-7067 e 32-6545. (19507) 2300

Zona Industrial

ZONA INDUSTRIAL — Vende-se magnifico galpão na Av. Brasil, próximo às firmas Gastal, Gávea e Tudauto. para pronta entrega, com uma área coberta de 500 m2. em terreno de 1.600 m2. tendo uma frente de 75 m. com fôrça ligada e reservatório de 25.000 litros de água. Pagamento facilitado e parte financiada em 9 anos. Informações com Brandon Schiller S.A. — Rua Rodrigo Silva, 18, 4º andar. Tel. 42-0329. (18356) 2400

ZONA INDUSTRIAL — Zona Portuaria — Deposito em terreno medindo 12 x 53 1|2 — construção de 1948 c| 4 pavimentos, tendo uma area total de 2096 m2 — area util de 1908 m2 — area cubica por pavimento 2.250 m3 — altura de cada pavimento 6 metros — carga util por andar por m2 — 1750 kg — carga util do terreo por m2 — 5000 kg — elevador para 3 mil kg — 2 guindastes sendo um para 3 mil e outro para 2000 kg. tendo desvio da Est. de Ferro Central do Brasil nos fundos — Este deposito está localizado em rua de pouco trafego, há 2 minutos da Avenida Rodrigues Alves — WALTER WEINSCHENCK — 42-6437. (26132) 2400

ZONA INDUSTRIAL — Vendo no Caju grande deposito medindo 1300 m2 de area livre e coberta com altura de 11 metros dando fundos para o mar, estrutura de cimento armado acabado de construir. Existe ao lado no mesmo terreno em construção separada 3 salas, para escritorio, sanitarios e no 1.º pavimento, 2 apartamentos de 3 quartos, 1 sala, cozinha, banheiro. WALTER WEINSCHENCK — 42-6437. (26131) 2400

ZONA INDUSTRIAL — Vendo a 400 metros da Estrada Presidente Dutra otimo galpão com 600 m2 de area construção em cimento armado tendo escritorio, grande sala, sanitario em terreno de 1500 m2 — Está localizado em centro populoso do Estado do Rio e a uma hora e 15 minutos da Praça Mauá — Preço Cr$ ... 1.200.000,00 — WALTER WEINSCHENCK — 42-6437. (26136) 2400

AV. BRASIL — Terreno — Vendo próximo a Bonsucesso, medindo 424ms2, completamente plano, Preço: Cr$ 700.000,00. Outro com 12.000ms2, tendo uma frente de 63 mts., próximo à entrada da Rio-Petrópolis, com fundos p/o mar. Base: Cr$ 600,00 o m2. Tratar com o sr. ROCHA, à Rua da Quitanda, 59, 1.º, s/ 7 — 42-4480. (15927) 2400

Tijuca

VENDE-SE casa em terreno de 28 metros de frente situado á rua Almirante Cockrane, 240, proximo à praça Saenz Pena, em zona de 8 pavimentos. Tratar pelo telefone 37-7619. (21388) 2500

TIJUCA — Rua Carvalho Alvim, 228, próximo à Rua Uruguai. Vendemos apartamentos de 2 quartos, sala, banheiro completo, cozinha área e W.C. de empregada. Cr$ 110.000,00 de entrada e todo o restante financiado em prestações de Cr$ 3.030,40. Ver no local de 9 às 11 horas e tratar com EMACO LTDA. Rua da Assembleia, 51, s/loja, grupo 201. — Tels. 42-8205 e 42-5531. (20554) 2500

TIJUCA — Praça Saenz Peña — Vende-se o apto 104 da rua Guapeni, 8 (esquina Conde Bonfim), térreo, de frente, com 3 quartos (2 conjugados), 2 salas, banheiro, cozinha, depend. empregada e área de serviço. Entrada de Cr$ 200 mil e o restante em parte de Cr$ 4 mil mensais e parte facilitada a combinar. — Ver e tratar no local. Entrega imediata. (18297) 2500

CASA — Vende-se próximo à rua Conde de Bonfim com 2 salas, três quartos, demais dependências e pequeno quintal, 600 mil cruzeiros, sendo 370 mil de entrada e restante em prestações de 3.300 cruzeiros. Ver exclusivamente entre 13 e 18 horas e tratar à Av. 13 de Maio, 23, sala 1627. Tels.: 52-8841 e 42-9867. Ver à rua dos Araujos 36 das 13 às 18 horas.

ATENÇÃO! Ótimo Negócio! Vendo a rua estritamente residencial Adalberto Aranha, em edifício sòmente 4 pavimentos, todos de frente para entrega em 10 meses, aptos. de luxo com vestibulo ampla sala, dois grandes quartos, copa e cozinha, área e dep. empregada. Preço .... 550.000,00. Sinal sòmente ...... 30.000,00 nas chaves 60.000,00. Prestações de 5.000,00. O saldo financiado em 5 anos. Tratar diretamente tel. 26-0281. Anita Gelbert. Atendo diàriamente das 9 às 20 horas. Rara oportunidade. (19354) 2500

ATENÇÃO — Rara oportunidade — Vendo aptos. em construção adiantada de alto luxo, à rua Conde de Bonfim, 621, Edifício Casmor, único na Tijuca com campos, tênis, voley e basquete, compostos de: vestibulo 3 amplas salas, três ótimos quartos, 2 banheiros sociais em côr, copa e cozinha com armário embutido, área e dep. empregada. Preço: Cr$ .. 780.000,00. Forma de pagamento: Cr$ 50.000,00 de sinal: Cr$ 50.000,00 na promesa; Cr$ .... 50.000,00 na escritura. Prestações de 7.000 cruzeiros. O saldo em parcelas. Tratar diretamente tel. 26-0281 — Anita Gelbert. Atende-se diàriamente, das 9 às 20 horas. Ótimo negócio. Tijuca.

TIJUCA — À rua Dona Delfina, apartamento de fundos constando de: 1 sala, varanda, 2 quartos, banheiro completo, cozinha, área com tanque. Ocupado com contrato vencido. Preço: Cr$ ..... 420.000,00 com parte financiada em 10 anos, com juros de .... 10% a.a. CIVIA — Trav. Ouvidor, 17 — (Sec. de Vendas, 2.º and.) Tel.: * 52-8166, de 8,30 às 18,00. (54721) 2500

TIJUCA (Entre Praça Saenz Peña e Rua Uruguai) deseja-se comprar com Cr$ ...... 600.000,00 a vista um apartamento novo, de três quartos, de frente, ou uma casa térrea. Telefone 58-4176 — Negócio direto com o proprietário. (23432) 2500

TIJUCA — Vendemos, na Muda, excelente residência, com 4 quartos, salão, grande varanda, bar, copa, cozinha, garage para 2 carros. Nova. Preço Cr$ 3.500.000,00. Tratar 22:9543. (15883) 2500

TIJUCA — Terreno — Vendemos à Rua José Higino com 653 m. q. de área e testada superior 20 metros, de esquina. Preço Cr$ .. 2.500.000,00 à vista. Maiores detalhes só pessoalmente. IMOBILIARIA LEMOS LTDA. Av. Nilo Peçanha, 26, sala, 702. (16735) 2500

TIJUCA — Vendem-se otimos apartamentos, em construção na quarta lage, descortinando uma bela vista, situado entre a praça Saens Pena e o Estadio do Maracanã, composto de ampla sala, 2 ou 3 otimos quartos, grande copa-cozinha, banheiro com box, dependências de empregada, etc. 10 por cento de entrada, com financiamento de 5 a 7 anos. Ver e tratar no local diàriamente à Rua Barão de Mesquita 26 ou pelos telefones 28:3770 e 48:4605 com o sr. NIGRI.

Urca

CASA — URCA — Vende-se otima residência a Praça Felix Laranjeiras 9, em contro de grande terreno ajardinado, com seis quartos, quatro salas, três banheiros sociais e demais dependencias. Telefone 26-1233. (18171) 2600

URCA — Residência de luxo — Vendemos uma grande casa de acabamento impecável em todos os detalhes, terreno 12 x 25. Living, hall, pátio interno, sala, jantar, sala de almôço, copa, cozinha, garagem, toilete, 4 quartos, quarto de costura, 3 grandes varandas banheiro de mármore, 2 quartos e banheiro completo para criados. Preços Cr$ 4.000.000,00 — Informações suplementares só pessoalmente. IMOBILIARIA LEMOS LTDA. à Av. Nilo Peçanha, 26, sala, 702. Tel.: 22-2483 e 42-9506.

URCA — Vendo amplo palacete à Av. Pasteur, p/ familia de alto tratamento, Legação, etc. Tratar c/ OLAVO R. FALCÃO — Rua do Carmo, 6-s/ 803 — Fone 22-1018. (29979) 2600

URCA — Vende-se otima casa, construção primorosa, centro de terreno de 500 m2, 2 salas, amplo hall, 5 quartos, 3 banheiros, garage. para 2 carros, 2 quartos de empregada, jardim. Preço Cr$ 4.500.000,00. - Dr. Cunha 43:9493.

Vila Isabel

OPORTUNIDADE excepcional. Vendo junto ao Largo do Maracanã, excelentes aptos. de sala e 3 quartos, com dependências completas, muito amplos, claros e arejados. Preço para negócio rápido, Cr$ 435.000,00 com entrada de 185.000,00 e o restante em 10 anos, em suaves prestações de Cr$ 3.587,50. Não há despesas de condomínio. Tôdas as despesas nos cartórios por conta dos vendedores. Não se vende por intermédio da Caixa ou Institutos. Ver pela manhã na Av. 28 de Setembro, 74 e tratar à tarde com o corretor FRAZÃO, na rua do Carmo n.º 38, sala 503, telefone — 52-2360. (29993) 2700

Subúrbios da Central

CAMPO GRANDE — Vendemos à R. Comari 7, casa com 8 moradias todas as conduções à porta estrada asfaltada com agua e luz renda mensal 10 mil — Preço 640 mil facilitamos 300 mil aceita-se proposta terreno 20 x 50 — M. SAYER ou PEDROSA. Jornal Comercio 3.º, s| 322.

CAMPO GRANDE — Vendemos terreno à Rua Irajuba 38, com 20 x 112 — Preço 120 mil — M. SAYER ou PEDROSA — Jornal Comercio 3.º sala 322. (14707) 2800

CAMPO GRANDE — Area de 17.000 m2. em estrada asfaltada a 9 quilômetros da estação local servido por bonde e lotações. Vendemos a vista por Cr$ 700.000,00 IMOBILIARIA LEMOS LTDA. à Av. Nilo Peçanha, 26, sala 702. Tel.: 22-2483 e 42-9506.

NOVA IGUACU — Vende-se 3 terrenos de 21x60 cada, onibus e luz à porta, 10 mil à vista e 60 prestações de 666,70 cada. Particular. — 52-0820 e 29-4712. Simões.

ABSOLUTA Vantagem oferecemos a quem comprar area de 12.000 m2 c| 35 lotes aprovados, servindo para Industria, loteamento, vilas ou valorização. Dando frente para tres ruas oficiais. Situada à margem da E. F. C. B., lado direito. Rua Nazaré entre R. de Albuquerque e Anchieta. Plantas, informações e visitar com: Coordenadora Imobiliaria. Travessa do Ouvidor 36 — 4.º pavto. Fone: .. 52-3311. (19506) 2800

ESTAÇÃO DE RIACHUELO — Rua Esmeraldino Bandeira, 39, próximo da estação e das ruas Ana Neri e 24 de Maio — Em edificio em final de construção, vendo magnificos apartamentos contendo: — hall, boa sala, 2 ótimos dormitórios, banheiro completo, cozinha, W. C. para empregada e área de serviço. Preços a partir de 350 mil cruzeiros. Condições de pagamento: 50% durante a obra, a combinar, e 50% financiados em 5 ou 10 anos, juros de 12% T. Price. Tratar com AVILA RAPOSO, na rua Sen. Dantas, 76 — 10.º and. s/ 1.007, Tel. 52-0579. (23473) 2800

PIEDADE — Terreno 34 x 34 esquina Rua Assis Carneiro com Freitas Madureira — Tratar pelo fone 22-9543. (15880) 2800

Jacarèpaguá

JACAREPAGUA — Vendo terreno de 12 x 40 à Rua Luiz Beltrão, proximo aos eucaliptos. Preço 100 mil cruzeiros — com 50 por cento financiados. — Tratar com ARNALDO — Telefone 52-4316. (20617) 3001

VENDE-SE chácara à rua Florianópolis; tratar pelo telefone 43-1770. Sr. SMITH. (15932) 3001

Méier

LARGO DOS PILARES — Vende-se perto do Largo dos Pilaresres um bom apartamento com 2 quartos, sala cozinha, banheiro, por Cr$ 280.000,00, e uma boa loja por Cr$ 350.000,00 com pequena entrada e o resto financiado com grande facilidade de pagamento. Tratar com Aisen à Av. Rio Branco 108 sala 1005. Fone 42-3011. (54957) 3100

Subúrbios da Leopoldina

BONSUCESSO — Vendem-se os últimos apartamentos do edifício à Rua Aguiar Moreira, 649, Praça das Nações. Construção aprimorada e c| elevador. Preços a partir de Cr$ .. 290.000,00 e com 50% financiados. — Tratar com os proprietários à Rua Uruguaiana 55, sala 924. Edifício Sloper. tel. 23-2923. (24290) 3200

SUBURBIOS DA LEOPOLDINA — Terrenos a 20 minutos da Praça Mauá — mensalidade Cr$ 358,40 — Tel. 46-1026 — MONTEIRO. (23339) 3200

OLARIA — Vende-se livre e desembaraçado o prédio da rua Gomensoro 338 (antigo 96), terreno 8 x 40 ms., 3 quartos, sala, etc. Negócio de ocasião urgente. Tratar: lg. S. Francisco 26, apto. 403. Tel. 43-8462. (13676) 3200

Niterói

NITEROI — Vendo, juntos ou separadamente, três lotes, no melhor ponto de Niterói, à rua Marquês do Paraná, próximo ao número 191, com pagamento muito facilitado. Informações pelo tel. 22-0353, GARCIA. (15924) 3300

Ilhas

REALENGO — Vendo na Av. das Bandeiras para industrial, areas — 10.000 m2. 45.000 m2. Tel.: 25-8543.

VARIANTE — Rio-Petropolis. Proximo ao Hotel Maracanã. Vendo para industrias ou depositos, areas 10.000 m2. 15.000 m2. 20.000 m2. 63.000 m2. Telefone 25-8543.

S. CRISTOVAO — Vendo area de 13.000 m2. Podendo dividir em 6.000 m2. — Toda plana. Para industria ou deposito. Não atendo intermediarios. Telefone 25-8543.

AV. BRASIL — BONSUCESSO — Vendo áreas para industrias ou galpões, 20.000 m2, frente para Av. Brasil — Podendo dividir. Proximo Vendo 10.000 m2. 4.500 m2. 1.430 m2 1.600 m2, 1.140 m2, 3.000 m2, 1.100 m2, 615 m2. Não atendo intermediarios telefone 25-8543. (19482) 2400

ILHA DO GOVERNADOR — Vende-se terreno, situado na rua Jussiapé, Freguezia, com 440 ms2, pelo preço básico de Cr$ 320.000,00. Tratar com Dr. JAMES (57-6859) ou Sr. PEREIRA (22-5436). (47967) 3400

SÃO TRÊS terreno na Ilha do Governador em magnifico lugar. No alto da "Estoril" — Passa-se o contrato por motivo de viagem. 12 metros por 30 — cada — Preço 250 mil cruzeiros — Paga-se em 8 anos — Já está pago 60 mil cruzeiros por cada. Vende-se junto ou separado, recebendo só o que está pago. Telefone diàriamente para 26-4683, uma hora em diante. (22316) 3400

JARDIM GUANABARA - Vendo terreno, a 100 metros do Iate Club, tratar na Av. Rio Branco, 143, 4.º andar sala 14. Facilita-se parte. (21054) 3400

JARDIM GUANABARA — Vendo terreno de 15x32 a 80 metros da Praia, plano, com agua e luz, preço 400 mil, tratar à Av. Rio Branco, 143, 4.º sala 14. (21056) 3400

JARDIM GUANABARA — Vendo ótimos terrenos, tratar à Avenida Rio Branco, 143, 4.º andar, sala 14, aos domingos no local à Praça Jerusalem 106. (21055) 3400

ILHA DO GOVERNADOR — Vendemos grandes e confortáveis aptos. de 2 quartos, sala, dep. de empr. garagem, banheiro, cozinha, etc. c. abundância de água, bonita vista, frente para o mar, próximo de farta condução. Ruas asfaltadas e arborizadas à praia da Bandeira, 33, esq. da rua Maciel Monteiro. Preços a partir de 495 mil cruzeiros c. 50% financiados em 10 anos e o restante com grandes facilidade de pagamento. — Plantas e outras infs. com. IMOBILIARIA SAGRES Ltda. largo da Carioca, 5 s. 516. Tel. 42:0072. (47960) 3400

Petrópolis

PETROPOLIS — OPORTUNIDADE — Otimos apartamentos de salão, 2 quartos e dependencias completas, vendem-se ao lado da Prefeitura em edificio recem-construido. Ver à Rua Dr. Moreira da Fonseca, 143, os ultimos disponíveis. Proprietário ..... 37-0079, das 7 às 9 horas — Financiamento até de 90 por cento em 7 anos. (26163) 3500

PETROPOLIS — Vendo em Valparaiso, residencia vazia, mobiliada, com living, sala de jantar, sala de almoço, copa cozinha, 3 quartos, banheiro completo, 2 quartos para empregados — piscina medindo 12 x 6 — Garagem — Preço 1.700.000,00 — com financiamento — WALTER WEINSCHENCK — 42-6437. (26126) 3500

RIO-PETROPOLIS — Vende-se 2 terrenos de 25 x 100 cada, ótimos para: Industria, Hotel, Casino Colegio ou Granja. Base 30 mil à vista e prestações mensais. 52-0820 e 29-4712. (14513) 3500

CASA — PETRÓPOLIS — Estrangeiro, que se retira do pais. vende urgentemente boa casa, parcialmente mobiliada, no bairro Mosela, com terreno a combinar de 50 ou 135 metros de frente, ou seja 1.600 ou 18.000 ms.2. Várias nascentes de água. — Informações com o proprietário pelo telefone Petrópolis 4305. (47937) 3500

PETROPOLIS — Vendo a Av. Barão do Rio Branco, predio velho, construido em terreno de 10.000m2. Preço 550 mil cruzs. sendo 100 mil a vista e o restante em 10 anos. Tab. Price. Inf. com John R. Amaral Schaefer. Rua Senador Dantas 118. s| 916. Tels.: 42-8305 e 37-4537. (19544) 3500

TERESOPOLIS — Vendo na Varzea a Rua Carmela Dutra, otimo terreno plano de 18 x 50 — Preço 450 mil Cr$ — Sendo Cr$ 300 mil a vista e o restante a combinar — Inf. com o sr. JOHN pelos fones 52-9225 e 37-4537. (19543) 3500

Teresópolis

TERESÓPOLIS — Vendo, na cidade, bela vivenda em centro de parque todo florido com 5.000 ms.2 de área, tendo: hall, sala ampla c/ lareira, sala p/ jantar, jardim de inverno, copa, cozinha, garagem, dep. p/ empregados. Em cima: banheiro completo em côr, 3 amplos quartos c/ linda vista. Tem mais: casa p/ caseiros. Acabamento luxuoso, perfeito. Preço Cr$ 1.730.000,00, com 40% à vista, resto financiado 4 anos. Negócio realmente magnifico. Tel. 42-8967. (19477) 3600

ALTO DE TERESÓPOLIS — Aluga-se para o verão a partir de novembro, um prédio mobiliado, ultragás, jardim e um chalet nos fundos; informações 52-1099. (15930) 3600

TERESÓPOLIS — Vendo ótimo terreno de esquina com 1.000 ms2, localizado na várzea. Facilito o pagamento. Tratar diretamente com o proprietário Sr. ANTONIO, pelo Tel. 22-7266. (101166) 3600

PETRÓPOLIS — Ótima oportunidade — Rua Souza Franco esquina de Santos Dumont, vendemos, em início de incorporação, ótimos apartamentos de dois ou três amplos quartos, grande sala, hall interno, banheiro e cozinha completos, área de serviço com tanque e dependências de empregada. Preços a partir de Cr$ 434.000,00 fixos, sem reajustamento, com apenas 5 por cento de sinal, 10 por cento a combinar e 85 por cento financiados em 70 prestações mensais sem juros. Vendas em Petrópolis — Avenida 15 de Novembro, 133, telefone 5895 e Rua 16 de Março, 155 sala 801, telefone 6085. — No local atende-se diàriamente, inclusive aos domingos até às 18 horas. — No Rio vendas exclusivas — IMOBILIARIA LIF LTDA., Avenida Nossa Senhora de Copacabana, 661, 2.º andar, de frente, salas 201 E e D, telefones 37-4635 e 57-4515. — Atende-se diàriamente, inclusive aos domingos, até às 20 horas. — No centro: Rua 7 de Setembro, 66, 12.º andar — Sala 1206 — Tel. 22-9392.

TERESOPOLIS — No centro, em frente à Prefeitura, vende-se ótimos apartamentos de sala e quarto separados, jardim de inverno, banheiro com box, e cozinha com lugar para geladeira, a partir de apenas Cr$ .. 200.000,00 — Excepcionais condições de pagamento — Cr$ 10.000,00 de sinal, pequena parte facilitada durante a construção e o restante financiado em prestações mensais de Cr$ 2.000,00 sem juros; jardins, loja e piscina do próprio edifício — Construção da EDIBRA S. A. — Informações e vendas exclusivas: Imobiliaria Lif Ltda. — Avenida Nossa Senhora de Copacabana 661, 2.º andar de frente, salas 201 E e D — Tels. 37-4635 e 57-4515, atende-se diàriamente, inclusive aos domingos até às 20 horas. No Centro — Rua 7 de Setembro, 66, 12.º andar, sala 1206 — Tel. 22-9392. (49277) 3600

TERESÓPOLIS — Vende-se à rua Rui Barbosa, 622, ótima residência constando de sala, envidraçada, 3 quartos, cozinha e banheiro completo, no mesmo terreno uma outra casa de sala, quarto, cozinha e banheiro mais modesta. Informações no Rio à Av. 13 de Maio, 37 — 1.º andar. Telefone 52-8655 e Petrópolis, 53-08 Teresópolis. 24-76. (15016) 3600

TERESÓPOLIS — Linda fazendinha, com mais de 3 alqueires, água nascente, frutos, estrada até dentro do sítio, local maravilhoso, clima frio-sêco, ônibus próximo, por Cr$ ...... 365.000,00, com metade em 5 anos, a 8% juros. — Tel. 42-8967. (19476) 3600

Sítios e Fazendas

FAZENDA MONNERAT — ESTADO DO RIO — Vende-se 750 alqueires com 2 confortaveis residencias para veraneio, ou colonia de ferias com 58 quartos, casa do administrador, casas para 40 colonos, luz propria, telefone ótima piscina 3 cachoeiras de água alambique de cachaça, toneis etc. Engenho de cana e de serra, beneficiadores de café e de arroz, todos movidos à eletricidade 450 mil pés de eucaliptos com 7 a 15 anos pinheiros, madeira de lei, campo de futebol e vollbol — lagos, onibus na porta, mais informações com o sr. PEPE na rua Senador Nabuco 18 — Niteroi — proximo ao Corpo de Bombeiros, ... (29957) 3800

VASSOURAS — Vendemos ótimo sítio c/ magnífica e ampla residência, terreno próprio p/ cultura e criação de pequenos animais. Área 15.000 ms 2 aprox. — ALCIDES DE MORAES & CIA., LTDA., av. Rio Branco, 128, 16.º, s/ 1601. 22-0504. (19489) 3800

FRIBURGO — Vende-se ou aluga-se por 3, 6 ou 12 meses, duas otimas casas com todo confôrto, em local magnifico e lindo terreno à rua So Lourenço, 196 — Cônego — Friburgo. Tratar no local ou pelo telef. 37:8007 Rio. 9(19452) 3800

SITIO — Em Rio Bonito, boa casa com ótimo terreno para granja. — Ver e tratar com o proprietário, à rua Nilo Peçanha, 15, Rio Bonito. (16644) 3800

BOTAFOGO

Vende-se um apartamento de frente em prédio de dois apartamentos por andar, com 2 salas, 3 quartos, cozinha, banheiro e dependências de empregado. Ver e tratar com o proprietário à Rua Victorio da Costa, 19, Apart. 201. Tel.: 26-9440. Aceita-se financiamento da Caixa Econômica ou Institutos. (44414) 91

TERRAS EM GOIÁS

Ótimas, valorizadas e legalizadas, procure o sr. Rego Barros, à rua Sacadura Cabral n.º 81-8.º andar. Sala 804. Praça Mauá. Não perca esta oportunidade única de adquirir terras em Goiás, para onde breve se deslocará a Capital da República. Preços acessíveis, vendas a prestação. (29937) 91

MOTO-NIVELADORES CATERPILLAR 212 ADAMS 512

Vende-se. Ver e tratar na Av. Brasil, 8.502

"GEOPAN"

(47138) 91

ESQUADRIAS DE MADEIRA

imunizadas

ENTREGAS RÁPIDAS

consulte à

MONTANA S. A.

ENGENHARIA E COMÉRCIO

Rio: R. Visc. de Inhaúma, 64-3.º

Tel. 43-8861

10.022

PETRÓPOLIS - ITAIPAVA

Compro casa ou chalé: — sala, dois quartos, dependências, grande jardim ou terreno, até Cr$ 400.000,00. — Telefone: 57-7515. (4881) 91

BELO HORIZONTE

Vende-se imóvel central, prédio de concreto armado, 3 pavimentos, 3 lojas e 34 salas, elevador, comporta mais 2 andares. Coração da capital mineira. Zona bancária e comercial. Lado da sombra. Gabarito 12 pavimentos. Mede 17,50 frente. Área 340ms2; Tratar pessoalmente: JOÃO MAGON — Rua México, 158 — S. 602 — F. 22-3342. (22365) 91

11040

Vendas dos produtos SIKA:

MONTANA S. A.

Rio: Rua Visconde de Inhaúma, 64 - 3.º — Tel. 43-8861
São Paulo: Rua 7 de Abril, 71 (Loja) — Tel. 34-5116

REPRESENTANTES EM TODOS OS ESTADOS

SINAL Cr$ 4.900.00

PRESTAÇÕES DE Cr$ 1.886,50

Vendemos no centro comercial de Niterói à Av. Amaral Peixoto, em frente ao Palácio do Comércio, ótimos apartamentos em início de construção, de quarto, sala, cozinha e banheiro. Próprios para escritórios o umoradias. Plantas e demais detalhes na Comércio e Construção Flamengo S. A. Largo da Carioca, 5 - s/ 601 — Tels. 42-9917 e 42-0594. (21426) 91

Adiantamento sôbre venda

De Edifícios de apartamentos em final de construção, situados de preferência na zona sul.

IMOBILIÁRIA CIVIA S. A.

Travessa Ouvidor, 17 (Sec. de Vendas — 2.º andar) — Telefone * 52-8166, de 8,30 às 18,00 hs.

(54717) 91

Copacabana -- Pôsto 4

Vende-se no luxuoso Edifício "Domus" (Rua Domingos Ferreira 178) magnífico apartamento todo pintado a óleo, com cêrca de 180 m2, compôsto de 2 salas, 3 grandes quartos, grande banheiro de côr, ampla copa-cozinha, área serviço com 2 tanques e dep. empregada. Elevador privativo, armários embutidos e vaga na garage. Andar alto. Tôdas as peças amplas e arejadas. Preço Cr$ 1.100.000,00, facilitando-se uma parte. — Tratar na Imobiliária EVEREST Ltda. — (Av. Rio Branco, 81, 12.º, salas 1201-02) — Tel. 23-4214 ou 57-9927. (20683) 91

GALPÃO VENDO — ZONA INDUSTRIAL

Área 3.338 m2., área construída 1.170 m2., pé direito, 7,10 m2., instalação para duas pontes rolantes de 5 toneladas cada uma — Rua Cordovil n.º 103 — Estação de Cordovil. Sinal 20%, resto facilitado — Telefone 25-8543.

(19481) 91

GÁVEA

Vende-se à Rua João Borges, junto e antes do n. 37, terreno de 10,00 x 27,00. Administradora Duvivier S. A. — Rua Álvaro Alvim n. 31 - 8.º andar. (21372) 91

ÁREA PARA SÍTIO OU LOTEAMENTO

Vende-se área com 152.800 m2 em boa localidade de Engenheiro Pedreira, Estado do Rio, ramal de Nova Iguaçu. ótima valorização. Preço Cr$ 15,00 m2. Entrada 25% e o restante facilitado. Para loteamento já temos o dec. 58 com aprovação. Tratar com Renato, tel. 46-9865, das 10 às 14 horas. (19442) 91

CABO FRIO
Praia do Sudoeste

Vendem-se, junto à Salina do Governador Miguel Couto, na mais bela Praia da Lagôa de Araruama, grandes lotes de Praia com marinha incluida. Tels. 37-6553 — 42-9710 ou 22-2382. (15905) 91

TERRENO
COMPRA-SE

Pagamento a vista. Frente mínima de 20 ms. compreendido entre os trechos da Av. Paulo de Frontin, e Av. 28 de setembro. Falar com D. Tereza — Tel.34-6648. (15877) 91

RODOVIA PRESIDENTE DUTRA

TERRENO

Vende-se o terreno próximo ao Km. 25 da Rodovia Presidente Dutra, quase em frente à Fábrica de Pneus "General", medindo 48 x 40 metros. Tratar com o sr. Saldanha, no local, ou pelo telefone 32-0862, com o sr. França, depois das 16 horas.

AGORA LHE SERÁ FÁCIL POSSUIR UM SITIO

DE 50.000 A 200.000 M2

TERRAS FERTILÍSSIMAS — CLIMA EXCELENTE

Todos os sítios cercados com arame farpado, parte já plantadas, com cana, milho, café, mamoeiros e bananeiras. PREÇO A PARTIR DE CR$ 100.000,00 — ENTRADA 10% facilitada, e o saldo em suaves prestações mensais sem juros. Muita madeira, água nascente, rios e lagoas, junto a Cidade de grande movimento, com cinco Bancos, várias escolas, ginásios, e uma das mais afamadas fontes de água mineral. Faça-nos uma visita sem compromisso, e comprove o que estamos anunciando. Propriedade do Sr. MILTON DE SOUZA CARVALHO — Criador do famoso PROMENADE HOTEL — Vendas a cargo da Imobiliária Oteca Ltda. — Rua da Assembléia n.º 11 — 3.º andar — Sala 302 — Tel.: 42-2378.

(36583) 91

Impermeabilização de Obras

Subsolos, Caixas d'Água, Poços, Terraços, Marquises etc.

Peçam orçamento sem compromisso à

MONTANA S. A.

Rua Visc. de Inhaúma, 64 - 3.º andar - Tel. 43-8861 - Rio

Médicos e Sanatórios

TERMAS

Av. Copacabana, 327 - 1.º andar - Fone: 57-1818
Ramal Termas

Moderna e completa instalação de hidro-eletroterapia para tratamento de "Obesidade", Insônia, Hipertensão, distonias neuro vegetativa, reuma, eliminação de gorduras parciais (CELULITE), pelo mais moderno tratamento francês:

Hidroterapia: Banho Sulfuroso
" Turco
" Garbo-Gasoso
" Pérolas
" Espuma
" Parafina
Banhos Intestinais: (SUD-BAD)
Eletroterapia: Ondas Curtas
Ondas Cruzadas
Ultra Som
Ultra Violeta
Galvanização
Faradização
Eletro mecano terapia
Duchas escocesas, alternadas, mornas, quentes, frias, etc.
Masso-terapia.

Sob contrôle de médico especialista:

DR. ANDRÉ KIRALYHEGY

CONSULTÓRIO: RUA MÉXICO, 70 - SALA 804

Das 14 às 16 horas. (11623) 80

Dra. MARIA COLEN

Médica da Assistência Municipal

Especialista em Moléstias de Senhoras — Partos — Hemorróidas e Varizes. Distúrbios da Menstruação e da Menopausa. Corrimentos. Esterilidade. Frieza sexual. Cons.: Avenida 13 de Maio n. 13 - 16.º andar, sala 19. Diàriamente a partir das 14 horas — Fone 52-1965. (60425) 80

VIAS URINÁRIAS, RINS, BEXIGA, PRÓSTATA

DR. A. ACKERMANN

DOENÇAS DAS SENHORAS

Cirurgia especializada — Uretroscopias — Endoscopias
BLENORRAGIA, TRATAMENTO RÁPIDO
DEBILIDADE SEXUAL — URUGUAIANA, 24

(03867) 80

Dr. Augusto dos Santos Albuquerque

DOENÇAS DO CORAÇÃO — Pressão alta — Falta de ar — Palpitações. APARELHO DIGESTIVO — Doenças do fígado — Digestões difíceis — Prisão de ventre. Rua 7 de Setembro, 88 - 2.º - sala 15 — Das 14 às 18 horas — Telefone 52-5442. (11411) 80

DR. JOSÉ DE ALBUQUERQUE

Membro efetivo da Sociedade de Sexologia de Paris. DOENÇAS SEXUAIS DO HOMEM. Rua do Rosário, 98. De 1 às 6 horas.

DR. PEDRO DE ALBUQUERQUE

DOENÇAS SEXUAIS E URINÁRIAS. Rua do Rosário, 98. De 1 às 6 horas.

DIRETOR
M. PAULO FILHO
Avenida Gomes Freire, 471
REDATOR-CHEFE
ANTONIO CALLADO

Correio da Manhã

SUPERINTENDENTE
JOSE V. PORTINHO
N. 19.186 — ANO LV
GERENTE
ALINIO DE SALLES

2º Caderno — Rio de Janeiro, Têrça-feira, 11 de Outubro de 1955

INHANDUHY LEVA A MELHOR EM FINAL DISCUTIDO

Fracassou o favorito Tio Capataz -- Disciplina levantou o páreo especial de nacionais -- Tanos estreou vitorioso -- Gerbera, uma "poule" de quatro "andares" -- Resultado completo da reunião de anteontem na Gávea

Inhanduhy levantou o "Jockey Club Argentino" em final disputado onde o tordilho teve de empregar-se ao máximo para derrotar Minarso. Corrido na retaguarda, Inhanduhy apareceu no final em forte atropelada e quando igualou a linha de Minarso êste tudo fêz para garantir o triunfo. Mas a arremetida do filho de Mister foi mais forte, conseguindo uma diferença mínima no "photochart".

A vitória de Inhanduhy não chega a surpreender, pois trazia os melhores trabalhos para a carreira e, exceção feita a Tio Capataz, sempre regulou com os outros inscritos. A "defaillance" de Tio Capataz, isto sim, causou surprêsa, de vez que o filho de Galeon aparecia com um cartaz mais promissor. Mas, segundo fomos informados, o defensor do sr. Jayme Santos não se apresentou em perfeitas condições de saúde. Havia sofrido um contratempo durante a semana, que não foi dos mais graves mas que muito influiu em seu rendimento. Já no "canter" notavamos que Tio Capataz não era aquêle mesmo animal de outros compromissos, pois suava muito e não galopava com boa disposição. Além disso a perseguição que lhe moveu Navarro, que fêz o papel de "faixa", foi fatal e, no momento decisivo, entregou-se sem resistência, terminando em penúltimo apagado.

O páreo de nacionais ofereceu mais uma oportunidade a Disciplina de mostrar o seu valor. A filha de Winter Garden é de fato uma égua de qualidades e a vitória agora obtida foi das mais expressivas. Correndo nos postos intermediários, não se perturbou com o violento "train" de Gibatão — primeiro quilômetro em 59" 3/5 — e apareceu na reta em forte atropelada para dominar Camaleão e folgar de um corpo até o espelho. Finalmente, temos a destacar o final renhido da eliminatória de potros quando três animais cruzaram o espelho emparelhados, exigindo a intervenção do "photochart", que se definiu em favor do estreante Tanos com diferença mínima sôbre Coeur Joie êste, por sua vez, deixando Cedro a meia cabeça.

A seguir apresentamos o resultado completo da reunião de anteontem na Gávea:

Disciplina, uma atrevida filha de Winter Garden

801 1.º PÁREO — 1.500 metros — A.P. — Prêmios: Cr$ 45.000,00, 13.500,00, 6.750,00 e 5.000,00.

Col. — Animais — Jóqueis — Pêso			VENCEDOR Poule	VENCEDOR Rateios	DUPLA Poule	DUPLA Rateios
1.º Rendeira, W. Andrade	56	32.844	21,00			
2.º Igaratá, J. Marchant	58	9.458	74,00			
3.º Camila, N. Pereira	56	5.016	139,00			
4.º Inventiva, A. Nascimento	51	4.371	159,00			
5.º Diablita, C. Brito	54	2.565	272,00			
6.º Elvante, L. Domingues	58	23.586	30,00			
7.º Eska, J. Portilho	58	9.816	71,00			
		87.656				
11					1.580	267,00
12					19.513	22,00
13					6.913	61,00
14					3.168	133,00
22					6.628	64,00
23					8.575	49,00
24					3.360	126,00
33					1.503	281,00
34					1.858	227,00
					55.098	

Não correu: Hollands.
Diferenças: 3 corpos e 2 corpos. Tempo: 95".
Vencedor: (3) 21,00. Dupla: (22) 64,00. Placés: (3) 17,00 e (4) 25,00.
Movimento do páreo: Cr$ 1.563.510,00.
RENDEIRA — f., a., 5 anos, R. G. do Sul, por Rinconete e Ouroflor. Proprietário: Augusto Maria Sisson. Treinador: Waldemar Attianesi. Criador: Pedro Rotta.

Eska fugiu na frente e fêz o "train" até à entrada da reta. Neste ponto Rendeira, que corria perto, atacou e dominou a carreira, enquanto Igaratá procurava avançar por fora, sem sucesso, juntamente com Inventiva. Rendeira trazia reservas e venceu com sobras, seguida de Igaratá e Camila, esta conquistando o terceiro pôsto nos metros derradeiros.

802 2.º PÁREO — 1.500 metros — A.P. — Prêmios: Cr$ 45.000,00, 13.500,00, 6.750,00 e 5.000,00.

1.º Falernito, Jos. Baffica	57	30.422	25,00	11	1.587	284,00	
2.º Emerson, D. Moreira	60	18.059	42,00	12	6.048	74,00	
3.º Guaracy, L. Domingues	56	3.467	219,00	13	3.455	130,00	
4.º Firebolt, H. Lima	57	9.898	77,00	14	11.078	41,00	
5.º Sunkist, P. Fernandes	54	13.817	65,00	22	1.244	362,00	
6.º Charbal, A. Cardoso	53	8.169	93,00	23	1.895	237,00	
7.º Rebelde, M. Coutinho	55	6.997	85,00	24	15.641	29,00	
8.º Capiberibe, A. G. Silva	60	(Falernito)		33	225	2.002,00	
9.º Gambito, J. Marinho	53	2.468	307,00	34	3.368	134,00	
		95.297		44	12.119	37,00	
					56.660		

Diferenças: 1 corpo e 1 corpo. Tempo: 96"1/5.

(Continua na 7.ª página)

MOSAICO

Tio Capataz fracassou por completo no "Jockey Club Argentino", perdendo para animais inferiores. Correu na frente em grande parte do percurso e na reta entregou-se sem maior resistência, derrotando apenas o importado Navarro, que foi para o sacrifício. Era um Tio Capataz muito diferente daquele que venceu os três quilômetros do "Guanabara" de um extremo ao outro e que na semana passada, em raia adversa e com pêso excessivo, lutou como um desesperado com Ravel e só perdeu para Go-Drake, que ia muito leve e que foi obrigado a meter tempo graça e, diga-se, que a carreira de Galeon não deu o ar de sua graça e, diga-se, que a carreira não foi rigorosa — primeiro quilômetro em 63"2/5 e primeira milha em 99". A explicação no entanto, está em suas condições de saúde, pois foi obrigado a correr doente em franco desrespeito ao público apostador de vez que era um animal favorito e chave de inúmeras acumuladas.

O grande prêmio "Nacional" prova de importância do turfe oriental, teve como vencedor o animal Scipião que gastou .... 155"1/5 para os 2.500 metros percorridos, abiscoitando os ... 40.000 pesos uruguaios. O filho de Enterprise derrotou Quid, Bicho Feo, Danzarina, Crucero e Aguijon, êste o franco favorito da carreira, que reaparecia de um período de cura.

Na França, no Hipódromo de Longshamps, foi disputado o "Grand Prix L'Arc de Trionphe", uma das provas principais do turfe do velho continente, que foi levantada por Ribot, pilotado pelo jóquei italiano E. Camici. Em segundo classificou-se Beau Prince e em terceiro Picoundaa.

Os jóqueis punidos pela Comissão de Corridas poderão atuar no "Lineu de Paula Machado", prova principal do próximo domingo. Assim, Francisco Irigoyen, que foi suspenso por seis reuniões, estará firme no dôrso de Ilex.

Ronsard foi o vencedor do "América", prova principal de domingo em Cidade Jardim. Contrariando a expectativa, o filho de Formasterus foi para a frente e, lutando com todos que apareceram, chegou ao espelho com boa margem sôbre Rocket e Pontiac que disputavam a segunda colocação. Segundo informações vindas da paulicéia, Rocket facilitou a tarefa do companheiro, não tendo feito muito esfôrço para derrotá-lo, embora, no final, Pontiac tenha dado algum trabalho. Ronsard não foi inscrito no "Grande Criterium", cabendo a Rocket defender sòzinho as côres do stud Paula Machado na tradicional carreira. Tanto Rocket como Pontiac, outro que confirmou a inscrição, deverão chegar por êstes dias.

Homenagem ao Jockey Club argentino, no Hipódromo Brasileiro

O capitão de fragata, Ricardo Lascano, comandante do navio-escola "Bahia Thetis", cumprimenta o presidente do Jockey Club Brasileiro, dr. Mário de Azevedo Ribeiro, depois de ter falado, agradecendo as homenagens recebidas.

O Jockey Club Brasileirp homenageou, domingo, a sua co-irmã de Buenos Aires, com a realização do Prêmio Jockey Club Argentino.

A embaixada argentina foi representada pelo sr. Luiz Daniel Sabadini e o comandante do navio-escola "Bahia Thetis", ora em nosso pôrto, capitão-de-fragata Ricardo Lascano, acompanhado do tenente-de-fragata Victor Nasini, capitão tenente Marcio Neves Pereira Lyra, ás ordens daquele comandante, e cadetes da belonave portenha estiveram presentes á reunião, tendo sido vivamente homenageados. Após o transcurso da prova Jockey Club Argentino, ganha pelo nacional Inhanduhy, de propriedade do sr. Edgard de Araújo Franco, foi servida uma taça de champagne, no Salão das Rosas. Falaram o dr. Mário de Azevedo Ribeiro, presidente do Jockey Club Brasileiro, saudando o Jockey Club Argentino e o comandante, oficiais e cadetes do "Bahia Thetis"; o capitão-de-fragata Ricardo Lascano, agradecendo, e o jornalista Daniel Fontoura, em nome dos cronistas de Turfe, saudando o nosso Jockey Club e da Argentina, bem como os nossos ilustres hóspedes.

Domingo: o G.P. "Linneo de Paula Machado"

Ilex voltará para ratificar sua posição de líder — Rocket e Pontiac, dois nomes de destaque do turfe bandeirante, estarão presentes — Dos melhores o campo do handicap especial de éguas — Programas para sábado e domingo

Esta semana teremos a disputa do "Linneu de Paula Machado" em 2.000 metros e com 300.000 cruzeiros de dotação. Mais conhecido como "Grande Criterium" reuniu os melhores três anos da Gávea, além de dois nomes de destaque da turma bandeirante — Rockete e Pontiac. Ilex, o líder da turma carioca, retorna para ratificar sua posição de líder, enfrentando Bold Boy, Imbiry e Celeiro, rivais de outros combates; Tanguá, que faz sua primeira tentativa na esfera clássica e Rebeldia, que pela primeira vez se mistura com os machos. Êsses se juntam aos dois já mencionados do turfe bandeirante, para tentar desalojar o filho de Guaycurú da posição limpar que ocupa.

O handicap especial de éguas está dos melhores, apresentando um campo numeroso e equilibrado. Yasmin e Dawn aparecem com "top weight", concedendo pesos que variam de um a dez quilos. Resina, uma estreante do stud Peixoto de Castro, é a mais beneficiada, carregando 50 quilos apenas.

A seguir apresentamos os programas organizados para sábado e domingo:

CORRIDA DE SÁBADO

1º Páreo — ás 14.00 horas — 1.400 metros — Cr$ 50.000,00.

		Ord. Ks.
1 — 1	Scollops	1 54
2 — 2	Jonaig	3 52
3 — 3	Pickwick	2 54
4 — 4	Escaler	5 56
	5 Chanchão	4 54

2º Páreo — ás 14.25 horas — 1.500 metros — Cr$ 45.000,00.

		Ord. Ks.
1 — 1	El Mayor	2 60
2 — 2	Cabanel	4 52
	3 Alvitrador	7 56
3 — 4	Ossian	3 54
	5 Ituassu	5 54
4 — 6	Quiron	1 52
	7 Jonsion	6 54

3º Páreo — "Antenor Lara Campos" — 4ª Prova Especial de Leilão — 1.600 metros — Cr$ 80.000,00 — ás 14,50 horas — (grama).

		Ord. Ks.
1 — 1	Tarasca	5 55
2 — 2	La Ballerina	6 58
3 — 3	Imperata	1 51
	4 Experiência	3 51
4 — 5	Koraline	4 55
	6 Chuzada	2 55

4º Páreo — ás 15.20 horas — 1.600 metros — Cr$ 65.000,00.

		Ord. Ks.
1 — 1	L'Inconnu	7 55
2 — 2	Ibatan	2 55
	3 Girador	9 55
	4 Goáattá	5 55
3 — 5	Retinto	1 55
	6 Lateral	4 55
	7 Blasé	6 55
4 — 8	Iriri	3 55
	Erebango	8 55

5º Páreo — ás 15.50 horas — 1.400 metros — Cr$ 45.000,00.

		Ord. Ks.
1 — 1	Zarik	1 54
	2 Ibsen	3 52
2 — 3	Sepoá	2 54
	4 Silvestre	8 52
3 — 5	Descuido	5 54
	6 Fedro	7 52
4 — 7	Divino	6 52
	8 El Mambo	4 52

6º Páreo — ás 16.20 horas — 1.300 metros — Cr$ 40.000,00 — (Betting) — (grama).

		Ord. Ks.
1	Admirável	3 60
1 — 2	Borralheira	8 50
	3 Lightning	5 52
2 — 4	Bauru	7 56
	5 Bangu	1 60
	6 Joniusa	6 58
	7 Jones	2 58
3 — 8	Fumeiro	12 58
	9 Aluete	10 54
	10 Bayard Prince	4 60
4 — 11	Tucumana	11 54
	12 Capitão Mozart	9 56

7º Páreo — ás 16,50 horas — 1.000 metros — (Grama) — Cr$ 55.000,00 — (Betting).

		Ord. Ks.
1	Sal Amargo	2 56
1 — 2	Croneur	4 56
	3 Faneca	5 54
	4 Guayasco	9 56
2 — 5	Herring	10 56
	6 Sigla	8 54
	7 Outubro	12 56
3 — 8	Grogue	3 56
	9 Picuhy	13 56
	10 Hermond	1 56
4 — 11	Ousel	11 56
	12 Vana Dark	6 54
	13 Condor	7 56

8º Páreo — ás 17,20 horas — 1.600 metros — Cr$ 45.000,00 — (Betting).

		Ord. Ks.
1	Guararapes	9 60
1 — 2	Gomo	3 54
	3 Acanthus	5 54
	4 Tucano ex-Emerson	10 10
2 — 5	Marquez	2 60
	6 Camabis	6 60
	7 Pinga Fogo	12 60
3 — 8	Golden Gate	11 56
	9 Guaracy	4 56
	10 Pintassilgo	13 60
4 — 11	Bolero	1 60
	12 Capitolio	8 54
	13 Cleofas	7 56

CORRIDA DE DOMINGO

1º Páreo — ás 14.00 horas — 1.500 metros — Cr$ 45.000,00.

		Ord. Ks.
1	Boa Nova	3 54
1 — 2	Emboscada	6 56
	3 Ortita	8 56
	4 Essence	2 54
2 — 5	Xapuri	5 52
	6 La Chula	1 54
3 — 7	Brilhantina	7 56
	Olna	4 54
4 — 8	Rio Negro	10 56
	9 Seu Macedo	4 56
	10 Ojavilo	1 56

2º Páreo — ás 14.25 horas — 1.500 metros — Cr$ 45.000,00.

		Ord. Ks.
1	Ride	8 58
1 — 2	Miss Cotia	6 56
	3 Plume Dorée	3 58
2 — 4	Glorialba	5 52
	5 Nairosa Bruleur	7 58
	6 Rendeira	2 56
3 — 7	Fitinha	1 52
	8 Miss Taura	4 56
4 — 9	Bomarchueco	7 52
	10 Tafuí	3 56

3º Páreo — ás 14,50 horas — 1.300 metros — Cr$ 60.000,00.

		Ord. Ks.
1	Sanam	3 56
1 — 2	Mistinguete	6 54
	3 Ofala	10 56
	4 Dourando	1 56
2 — 5	Helvetico	1 52
	6 Josefina	2 54
	7 Quimper	9 56
3 — 8	Quinau	7 56
	9 Prosperina	12 54
	10 Doutorzinho	5 56
4 — 11	Cadilho	4 56
	12 Thebas	8 54

4º Páreo — ás 15.20 horas — 1.300 metros — Cr$ 60.000,00.

		Ord. Ks.
1	Brisque	12 55
1 — 2	Energia	7 55
	3 Jaeça	11 55
	4 Bacchante	8 55
2 — 5	Sur Mer	9 55
	6 Szerade	6 55
	7 La Mousmé	4 55
3 — 8	Desirée	1 55
	9 Imperata	5 55
4 — 10	Tenda	2 55
	11 Tenderly	10 55
	Iapana	3 55

5º Páreo — "Grande Prêmio Linneu de Paula Machado" — (Grande Criterium) — ás 15,50 horas — 2.000 metros — Cr$ 300.000,00.

		Ord. Ks.
1	Ilex	8 55
1 — 2	Rebeldia	4 53
	3 Rocket	7 55
	4 Imbirá	2 55
3 — 5	Bold Boy	5 55
	6 Pontiac	3 55
4 — 7	Tanguá	6 55
	Celeiro	1 55

6º Páreo — ás 16,20 horas — 1.300 metros — Cr$ 60.000,00 — (Betting).

		Ord. Ks.
1	Yasmin	8 60
2 — 2	Capitanea	4 51
	3 Resoluta	2 25
	Resina	10 50
	4 Quilôa	3 53
3 — 5	Jondeci	7 52
	6 Huapi	9 53
	7 De Caldas	5 59
4 — 8	Beguiler	1 55
	Dawn	6 60

7º Páreo — ás 16,50 horas — 1.400 metros — Cr$ 80.000,00 — (Betting) — Handicap Especial de Éguas.

		Ord. Ks.
1	Saturno	1 54
1 —	Refem	5 52
	2 Jersei	4 56
	3 Milico	11 56
2 — 4	Glorin	12 58
	5 Quartzo	9 52
	6 Cunhambebe	14 54
3 — 7	Japomar	6 56
	8 Tripoli	3 56
	Chiquito	8 54
4 — 9	Don Juan	13 56
	10 Garrancho	7 52
	11 Charbal	10 52
	Neroni ex-Nipping	3 56

8º Páreo — ás 17.20 horas — 1.500 metros — Cr$ 45.000,00 — (Betting).

		Ord. Ks.
1	Saturno	1 54
1 —	Refem	5 52
	2 Jersei	4 56
	3 Milico	11 56
2 — 4	Glorin	12 58
	5 Quartzo	9 52
	6 Cunhambebe	14 54
3 — 7	Japomar	6 56
	8 Tripoli	3 56
	Chiquito	8 54
4 — 9	Don Juan	13 56
	10 Garrancho	7 52
	11 Charbal	10 52
	Neroni ex-Nipping	3 56

RESOLUÇÕES DA C. C.

Irigoyen suspenso por seis reuniões

A Comissão de Corridas em sua reunião de ontem tomou as seguintes resoluções:

a) — Chamar a atenção dos tratadores de Teluz, Miss Cotia (1.ª notificação) e Querelante (2.ª e última notificação), sôbre a indocilidade dêstes animais no alinhamento e, chamar a atenção do tratador de Elvante sôbre a bnida da referida égua após a partida;

b) — suspender por 7 (sete) dias o jóquei Antônio G. Silva (Hashih), por infração do artigo 67 do Código (indisciplina);

c) — tornar sem efeito a multa imposta ao joquei Jefferson Baffica (Astro) na infração do artigo 154 do Código (desvio de linha), publicada na resolução de 4 do corrente mês, alínea f, tendo em vista as justificativas apresentadas;

d) — suspender por 6 (seis) corridas o joquei Francisco Irigoyen (Minarso 4 e Disciplina 2), por mais 4 (quatro) o aprendiz Geraldo de Almeida (Pistarin), por 2 (duas) os jóqueis Arthur Araujo (Giré), Jonas Lopes (Morena Linda) e os aprendizes Nelson Pereira (Espinheiro e Lapacho), Antônio Nascimento (Guaramano) e por mais 1 (uma) o jóquei Antônio G. Silva (Issima), todos por infração do artigo 155 do Código (prejudicar os competidores);

e) — suspender por 5 (cinco) dias o aprendiz Moacyr Alves, por infração do artigo 67 do Código (não ter obedecido ao horário normal de trabalho);

f) — multar em Cr$ 3.000,00 o jóquei Juan Marchant (Camaleão, Ride e Crosby), em Cr$ 1.000,00 os jóqueis Benedicto Marinho (Evergreen), Dario Moreira (Bong Lai), Antônio G. Silva (Hashih), Luiz Diaz (Oruro), Ubirajara Cunha (Inhanduhy), Manoel Silva (Hollade), todos por infração do artigo 156 do Código (desvio de linha);

g) — multar em Cr$ 500,00 o tratador Arthur Madureira (Muyraquitã), por infração da alínea e do artigo 44 do Código (não ter apresentado a blusa ao proprietário de seu pensionista);

h) — multar em Cr$ 200,00 o jóquei Dario Moreira (não ter feito o canter regulamentar com o animal Capuno);

i) — multar em Cr$ 500,00 o tratador Isaias de Freitas (Cartago), por infração da alínea d do artigo 44 do Código (ter apresentado o seu pensionista mal arreado);

j) — chamar á Secretaria de Corridas, quarta-feira, dia 12, ás 17 horas o jóquei Ilton Pinheiro e o tratador Moacyr Canejo;

k) — marcar para quarta-feira, dia 12, ás 16,30, a realização do sorteio para o leilão dêste ano;

l) — ordenar o pagamento dos prêmios das corridas de 29 de setembro p. passado, 1 e 2 do corrente mês.

FRANÇA 2 X SUIÇA 1

BASILEA, 9 (UP). A França venceu hoje a Suiça por 2 a 1 numa partida internacional de futebol, disputada nesta cidade com uma assistência de cinquenta mil pessoas. O team francês vencia o primeiro tempo por um a zero.

O primeiro goal da partida foi de penalti. Kopa bateu a falta aos seis minutos consignando o goal inicial para a França.

Aos 25 minutos do segundo tempo a França aumentou a contagem com um goal de Piantoni. Aos 41 minutos os suíços marcaram o seu único goal por intermédio de Mauron.

Os teams jogaram assim: Suiça — Pernumian; Dutoit e Schmidhausr; Kerner, Vonlanden e Roesch; Artene, Meier, Vonlanthen, Ballaman e Mauron. França — Remetter; Zimny, Jonquet e Marche; Marcel e Mahjob; Ujlaki, Lovacki, Kopa, Piantoni e Vincent.

A partida foi equilibrada porém os franceses mereceram a vitória porque foram mais hábeis em campo e souberam aproveitar as oportunidades que lhes ofereceu a partida, enquanto que os suíços perderam no mínimo duas oportunidades de marcar goals.

ESTRADA DE FERRO CENTRAL DO BRASIL

SERVIÇO DE SUBSISTÊNCIA REEMBOLSÁVEL

No dia 20 de outubro de 1955, o SERVIÇO DE SUSISTÊNCIA REEMBOLSÁVEL, receberá propostas para fornecimento de: FEIJÃO PRETO.

Detalhes e informações, na sala n. 707, do Edifício da Central do Brasil. (44412)

Agora, encontrei o meu cigarro...

hollywood

uma tradição de bom gôsto

Cada vez mais pessoas estão mudando para Hollywood

UM PRODUTO SOUZA CRUZ

Leilão de Potros